

2009  
2010  
**2011**

Anuari de la pime catalana

Resultats econòmics i financers: 2005-2009

**BancSabadell** 

  
**pimec**  
micro, petita i mitjana empresa de catalunya



# ANUARI DE LA PIME CATALANA 2011

## Equip de treball:

### **Direcció i redacció:**

*Modest Guinjoan i Ferré*  
*Director d'Economia i Empresa de PIMEC*

*Moisès Bonal i Ferrer*  
*Responsable d'Estudis de PIMEC*

### **Redacció:**

*Marisa Villar Sánchez*  
*Economista del Departament d'Economia i Empresa de PIMEC*

### **Tractament de dades:**

*Enric Genescà i Palau*  
*Enginyer industrial*

## Agraïments:

Al Departament d'Economia i Coneixement de la Generalitat de Catalunya pel suport i la col·laboració en l'elaboració d'aquest anuari.

2

© PIMEC, Petita i Mitjana Empresa de Catalunya  
Viladomat, 174  
08015 – Barcelona  
[www.pimec.org](http://www.pimec.org)

La publicació d'aquest anuari ha estat patrocinada pel Departament d'Economia i Coneixement i el Departament d'Empresa i Ocupació de la Generalitat de Catalunya i pel Banc Sabadell.

1a edició: juliol 2011

Correcció lingüística: Hèctor Cesena

Disseny gràfic portada i maquetació: Delfi Boix  
Impressió: Printmakers

Dipòsit legal: B-28866-2011

# Índex

<b>Presentació</b>	<b>5</b>
<b>Nota del Conseller d'Empresa i Ocupació</b>	<b>7</b>
<b>Pròleg</b>	<b>9</b>
<b>Nota introductòria</b>	<b>11</b>

## **Part I: Contribució de la pime catalana a l'economia: empreses, ocupació i valor afegit. 2005-2009** **15**

<b>1. El nivell de capitalització de la pime</b>	<b>17</b>
1.1. Justificació	17
1.2. Objecte i contingut	17
1.3. Pros i contres de la capitalització	18
1.4. La capitalització de la pime a Catalunya	19
1.5. Fórmules de capitalització	27
<b>2. El paper de la pime en l'economia catalana</b>	<b>31</b>
2.1. Visió general	31
2.2. Anàlisi del sector privat de l'economia catalana per grandària d'empresa	35
2.3. Anàlisi sectorial i per branques d'activitat	50

## **Part II: Situació econòmica i financera de la pime catalana. 2005-2009** **49**

<b>1. Aspectes metodològics i descripció de la base de dades PimesDat</b>	<b>51</b>
1.1. Principals fonts de microdades empresarials	52
1.2. Característiques de la base de dades SABI: Construcció de PimesDat	54
1.3. Dinamisme de la base de dades PimesDat	57
1.4. La representativitat de la base de dades PimesDat en el teixit empresarial de Catalunya	58
<b>2. Resultats empresarials de la pime catalana. 2005-2009</b>	<b>63</b>
2.0. Context econòmic	63
2.1. Rendibilitat	63
2.2. Activitat empresarial: valor afegit, productivitat i recursos generals	70
2.3. Anàlisi patrimonial i solvència	76
2.4. Annex: Ràtios i definicions utilitzades	86
<b>3. Anàlisi econòmic i financer de la pime per demarcacions. 2009</b>	<b>89</b>
3.1. Barcelona	89
3.2. Girona	96
3.3. Lleida	103
3.4. Tarragona	110

## **Annex estadístic: fitxes sectorials** **117**

Taula de correspondències entre la classificació CCAE (2 dígit) i l'agrupació sectorial de l'Anuari de la pime	119
- Pimes	121
- Microempreses	145
- Petites empreses	169
- Mitjanes empreses	193



## Presentació

Un any més, en la meua condició de president de PIMEC, em satisfà poder presentar l'*Anuari de la pime catalana*. Tenen a les seves mans la vuitena edició d'aquest document singular i de referència, no només a Catalunya, sinó al conjunt de l'Estat espanyol i a Europa. De l'esforç renovat que anualment ens proposem fer, estem convençuts que en resulta una aportació de valor al coneixement del teixit productiu català, i en particular de les pimes.

La situació econòmica en els darrers anys no resulta gens fàcil per a les empreses. La crisi, que a nivell agregat deixa el seu rastre en la caiguda o estancament del PIB dels darrers anys i en nivells d'atur completament exagerats, té la seva traducció pràctica a l'interior de les pimes del nostre país, que han de fer esforços molt grans per a poder resistir en un entorn no només d'atonía de la demanda, sinó d'augment de competència, d'enduriment de totes les condicions de mercat i de restriccions de l'accés al crèdit. Per bé que la nota positiva del 2009 ha vingut de la mà de l'activitat exportadora, encara són poques, relativament, les pimes que fan operacions en els mercats internacionals, només un 21,1%, enfront del 83,7% de les grans empreses. La de la internacionalització sembla una via en la que cal aprofundir, no només per imperatiu de la crisi, sinó per un principi lògic de diversificació de mercats, com ha posat en relleu la crisi de demanda interna enfront de l'expansió que es viu en molts països desenvolupats i encara més en els anomenats països emergents.

La incidència de la crisi actual sobre l'activitat de les empreses queda reflectida per segon any consecutiu, i al 2009 amb una gravetat destacada, com queda recollit en els estats comptables i en els resultats obtinguts inclosos en aquest anuari. En aquest punt, vull recordar la gran quantitat de pimes que s'han vist obligades a tancar, un actiu del sistema productiu del país que d'alguna manera o altra s'haurà de refer o regenerar si volem tenir futur.

El treball que es presenta introdueix un element addicional per a la reflexió al voltant de la realitat productiva de Catalunya i pel seu futur. En edicions anteriors de l'*Anuari*, havíem destacat com a punt feble del nostre teixit productiu la petita dimensió de les seves pimes, en comparació amb altres països desenvolupats. Doncs bé, en aquest anuari tractem la capitalització com a via per facilitar no només la resistència financera de l'empresa, sinó també com a via per a aconseguir augmentar la dimensió. Les empreses més capitalitzades presenten millors registres que les menys capitalitzades, i això és important en un entorn restrictiu del crèdit. Però per guanyar dimensió i poder-se fer més internacionalitzades, les pimes han de dotar més el seu capital i fer-ho amb actitud oberta, donant entrada a nous socis, sota fórmules específiques que s'apunten com ara el capital risc o els crèdits participatius, etcètera.

Amb la publicació d'aquest anuari creiem que contribuïm indirectament al desenvolupament econòmic i al debat del país a través d'una eina d'informació i d'anàlisi. Per això, la posem a disposició dels empresaris, de les institucions i dels agents econòmics i socials. Entenem que és un instrument útil per a que les empreses puguin comparar-se amb les empreses del seu entorn (territorial, sectorial i de dimensió d'empresa) i definir estratègies de futur; al mateix temps, a nivell més global, pretenem aportar coneixement per al procés de reflexió necessari sobre el paper de Catalunya en un entorn econòmic cada vegada més globalitzat.

Com en anys anteriors és motiu de satisfacció el fet que l'anuari consisteixi en un esforç compartit entre diferents sectors institucionals directament vinculats al món econòmic i empresarial. Més enllà del paper impulsor de PIMEC, he de destacar com cada any el compromís per part del Departament d'Economia i Coneixement de la Generalitat de Catalunya i el del Banc Sabadell, als que cal afegir, per primera vegada, el Departament d'Empresa i Ocupació. Sense aquestes institucions aquest anuari, que lògicament pretén ser una eina útil per a les nostres pimes, no hauria estat possible.

**Josep González i Sala**  
**President de PIMEC**





## Nota del Conseller d'Empresa i Ocupació

Les empreses són un element determinant de la producció de riquesa i creació d'ocupació. En conseqüència, estimular els factors que afavoreixin la seva creació i desenvolupament, així com minimitzar els factors que dissuadeixin la seva creació i dificultin la seva supervivència, és a dir, procurar un entorn facilitador, és avui un dels eixos clau per sortir de la crisi. I és només amb una robusta dinàmica empresarial que es podrà crear ocupació estable.

La importància econòmica per a Catalunya de les micro, petites i mitjanes empreses (pimes) és incontestable: suposen més del 99% de les empreses, generen el 65% del PIB del sector privat, ocupen el 74% dels treballadors i són la manifestació de l'esperit emprenedor. D'acord amb aquesta importància, el Departament d'Empresa i Ocupació ha iniciat el desplegament d'un conjunt de programes i actuacions orientades als objectius següents:

- Promoure l'esperit emprenedor i el desenvolupament empresarial
- Fomentar la internacionalització de les empreses com l'espai natural de la competència
- Facilitar la innovació
- Impulsar la productivitat com a factor determinant de la creació de riquesa
- Impulsar un marc jurídic eficient i estable i estimular l'agilitat, simplificació i racionalitat administrativa per facilitar l'activitat econòmica

Si l'activitat econòmica i social de les pimes té la importància que hem assenyalat, mesurar la situació i la dinàmica d'aquesta realitat n'és una prioritat. És per a millorar el coneixement d'aquesta realitat que el Departament d'Empresa i Ocupació ha iniciat recentment la publicació d'un butlletí trimestral de demografia empresarial que en els propers mesos s'enriquirà amb la incorporació de les funcions de risc i de supervivència empresarials.

El patrocini del Departament d'Empresa i Ocupació en la publicació d'aquest anuari forma part d'una col·laboració publicoprivada que té el propòsit de millorar el coneixement d'una realitat econòmica i social –la de les pimes– que és objecte d'atenció pública i fer-ho cercant una optimització de recursos públics i privats. S'orienta, per tant, a la creació de vàlua pública.

**F. Xavier Mena**

**Hble. Conseller d'Empresa i Ocupació**



## Pròleg

L'impuls del sector exterior i del turisme són fonamentals per redreçar la nostra economia. Sabíem que seria així, però els negocis de les empreses exportadores creixen per sobre del 20% interanual i tot fa pensar que la temporada turística serà molt bona. Per tant, més que brots verds tenim branques robustes que es van afermant i ramificant, com molt bé sabeu a la PIMEC.

La voluntat d'obrir-nos a altres mercats i internacionalitzar la nostra activitat empresarial forma part de la manera de ser dels catalans, com també pertany al nostre ADN l'esperit emprenedor. Des de sempre ha estat així, però ara és més evident que mai. Aquesta capacitat d'iniciativa innata i el coratge d'obrir traça sortint a l'exterior són atributs diferencials del nostre tarannà.

En una economia globalitzada i en un mercat tan gran com el mateix món, veure-hi oportunitats i no pas amenaces és una molt bona actitud, com també ho és adaptar-se ràpidament per aprofitar-les, sense menystenir el risc inherent a tota empresa, però contrapesant-lo adequadament.

Som al quart any d'una crisi molt dura, com bé reflecteixen les dades d'aquest anuari. I, molt possiblement, encara passaran tres o quatre anys més abans no recuperarem estabilitat i uns nivells de creixement anuals semblants als que havíem assolit fins a l'any 2007.

Les mesures de reducció estructural i contenció de la despesa que, tant el govern central com el govern català, han introduït fins ara van en la bona direcció per redreçar les finances públiques. Confio que continuem avançant en les reformes estructurals amb determinació i que les diferents administracions tinguin el valor d'enllestir totalment aquesta transformació fonamental per recuperar el crèdit com a país.

Tant de bo tinguem tots plegats la responsabilitat i el sentit de país que cal en aquestes circumstàncies i sapiguem aprofitar l'oportunitat d'aquesta crisi que tanta riquesa ha destruït fins ara per construir una realitat millor, sense les ineficiències històriques que frenen la competitivitat de la nostra economia i fent una clara aposta per les empreses i els empresaris com a motor de l'economia real.

**Jaume Guardiola i Romojaro**  
**Conseller delegat de Banc Sabadell**



## Nota introductòria

*L'Anuari de la pime 2011 s'afegeix a la col·lecció d'anuaris dels darrers anys, en nombre de vuit edicions, elaborats amb la intenció de fer una aportació periòdica al coneixement quantitatiu de les micro, petites i mitjanes empreses catalanes. Des del principi, l'exercici el fem des d'un doble vessant: un de caràcter macroeconòmic –aportació de les pimes a la riquesa nacional–, i un de caràcter microeconòmic, concretament dels resultats empresarials obtinguts a partir d'una mostra molt àmplia de pimes que operen a Catalunya.*

Aquest anuari corresponent a l'any 2011 ofereix informació relativa al període 2005-2009 amb el nivell de desagregació sectorial habitual, per grandària d'empresa, per sectors i per territoris. Com les edicions anteriors, constitueix una eina que facilitarà als interessats l'anàlisi de la incidència dels canvis que s'estan produint en la nostra economia, des d'esdeveniments tan rellevants com l'aprofundiment del procés de globalització, fins a la incidència de la crisi actual, que al 2009 es mostra amb tota la seva cruesa en l'activitat empresarial i en els comptes de resultats que, d'altra banda, presentem amb el nivell de detall que és habitual.

El creixement econòmic a Espanya, que va durar fins al 2007, va passar a convertir-se en estancament al 2008, en clara recessió l'any 2009 (caiguda del -3,7% en el PIB) i en més estancament al 2010 (-0,1%), amb l'atur superant el 20%. La crisi es troba ben instal·lada atès que no s'albiren en l'horitzó signes de recuperació, almenys a nivell de mercat interior. Els únics brots verds que estan actuant en aquest 2011 venen de la mà de la demanda exterior, sigui a través del bon comportament de les exportacions de béns, sigui a través del bon comportament del turisme. En l'estancament actual hi té un paper rellevant el sector públic, que si fins al 2010 havia actuat com si la crisi no l'afectés, a partir de mitjans d'aquell any ha emprès un seguit de mesures força dràstiques per reduir la seva despesa i el seu dèficit. En paral·lel s'han fet passos en l'àmbit de les reformes estructurals (reforma laboral, reforma del sistema de pensions, negociació col·lectiva), orientats a fer més competitiva i sostenible la nostra economia, reformes que mostraran els seus efectes, si de cas, a mitjà termini.

En l'economia mundial, la recuperació en els països desenvolupats ha estat la nota dominant, particularment en tres potències, els Estats Units, el Japó i Alemanya, que al 2010 van créixer entre el 3 i 4%. Al seu costat, el nou gegant econòmic mundial, la Xina, ha seguit durant el 2010 amb creixements de dos dígitos en registres tan crítics com el PIB (10,3%), producció industrial (14,5%) o producció elèctrica (14%). El Brasil, que va camí de convertir-se en una potència, va créixer un 7,5%.

A Catalunya la recessió es va notar amb força al 2009, i al 2010 s'ha quedat en estancament, amb un avenç del PIB del 0,1%, gràcies al bon comportament del sector exportador, que ha fet una contribució de 0,3 punts al creixement, i no pas a la demanda interna, que hi ha fet una contribució de -0,3%.

Per al període que s'analitza amb detall en aquest Anuari i que cobreix fins l'any 2009, els comptes empresarials i els càlculs macroeconòmics referits a la pime reflecteixen de ple l'impacte de la crisi, enfront d'un any 2008 que encara era de transició després del gran creixement anterior.

Aquest *Anuari de la pime 2011* manté la mateixa estructura que el de l'any precedent, amb les millores introduïdes ara fa dos anys quant al detall de les explotacions dels comptes economicofinancers.

En la primera part es tracta des d'un punt de vista macroeconòmic la contribució de la pime a l'economia catalana en termes d'empreses, ocupació i valor afegit brut. Està estructurada en dos capítols. El primer es dedica, com ja ve essent habitual, a un tema específic que varia d'un any a l'altre. En els anuaris de 2004, 2005 i 2006 es va comparar la pime catalana amb la UE, amb diferents

variants quant a nombre de països membres. En els anuaris de 2007 i 2008 es va comparar amb la dels Estats Units i la del Japó. En l'edició del 2009 altre cop amb la UE, concretament amb l'Europa ampliada, i en la de 2010 es fa amb el conjunt de l'Estat espanyol. En aquesta edició s'hi tracta un tema de la màxima vigència en un entorn de restriccions creditícies per part del convuls sistema financer, la capitalització de les pimes. Se n'identifica el nivell, referit a 2009, i es relaciona amb diferents paràmetres econòmics i financers, com ara dimensió d'empresa, antiguitat, rendibilitat, productivitat, liquiditat, entre altres.

El segon capítol de la primera part actualitza l'anàlisi de la contribució de la pime al creixement de l'economia catalana i el paper que tenen els diferents col·lectius que integren el nostre teixit empresarial, tant des del vessant de la dimensió (micro, petita i mitjana empresa), com des del vessant sectorial, amb dos nivells de detall: un que distingeix els quatre sectors clàssics (agricultura, indústria, construcció i serveis) i l'altre amb 17 sectors i subsectors (9 subsectors industrials i 6 subsectors de serveis).

Les dades que s'ofereixen posen en relleu l'impacte de la crisi sobre la pime alhora que se segueix constatant com, malgrat tot, la pime és un puntal del teixit productiu català. Les pimes contribueixen amb un 52,9% a la generació de riquesa econòmica, corresponent el 47,1% restant a les grans empreses (35,7%), d'una banda, i al sector públic (11,4%), de l'altra. Si centrem l'atenció només en el sector productiu mercantil (excloent, per tant, el sector públic), la pime compta al 2009 amb 511.000 empreses, de les quals 221.000 tenen assalariats i la resta són empreses sense assalariats; a Catalunya les pimes donen feina al 71,8% dels ocupats en l'economia mercantil; contribueixen amb el 59,7% del VAB mercantil (exclòs el sector públic) de l'economia catalana, registres que donen idea de la seva importància, més enllà del fet que representen el 99,8% del total d'empreses de Catalunya.

L'evolució de la productivitat aparent del factor treball al 2009 ha empitjorat d'un -1,9%, després que millorés notablement l'any anterior. La caiguda ha estat deguda fonamentalment a les empreses sense assalariats (-16,6%) i a les microempreses (-2,3%). En canvi, les petites i les mitjanes van registrar variacions positives entre 2008 i 2009. S'ha repetit el patró que com més gran és l'empresa, més elevada és la seva millora de la productivitat, atès que també les grans empreses l'han augmentada notablement (3,2%).

A diferència d'anys anteriors, en aquesta edició les dades històriques es presenten en percentatges de variació. Únicament es donen valors absoluts per al 2009, mentre que la resta es presenta en variacions interanuals, per dos canvis en la presentació de la informació que han coincidit en el mateix any 2009: d'una banda l'aplicació de la CCAE-09 (classificació catalana d'activitats econòmiques), que ha reassignat algunes activitats a sectors productius diferents dels que hi havia vigents fins llavors, la CCAE-93; de l'altra, l'aplicació d'una nova normativa comptable, el "Pla General Comptable de 2007", que s'ha vist reflectit en els comptes anuals del 2008 i del 2009. L'homogeneïtzació de sèries històriques per als cinc anys anteriors, que sempre es consideren en aquest anuari, representaria un esforç que hauria excedit l'àmbit del treball. Així, s'han homogeneïtzat les dades de 2008 i 2009, i per als anys anteriors es respecten els valors de les sèries originals.

La segona part de l'Anuari té un enfocament microeconòmic i es desenvolupa a partir dels comptes anuals de 78.543 pimes amb forma societària i seu a Catalunya per a l'exercici del 2009. El primer capítol d'aquesta part es dedica als aspectes metodològics. S'hi analitzen les diferents fonts d'informació existents en relació amb les petites i mitjanes empreses, s'expliquen les principals característiques de PimesDat, la base de dades que crea PIMEC any rere any d'ençà de la primera publicació de l'Anuari, i la seva cobertura, tant pel que fa al nombre d'empreses com al nombre d'ocupats. A continuació es presenten els resultats obtinguts a través de dos capítols d'anàlisi, més un annex estadístic.

En el segon capítol de la segona part es tracta l'evolució de les principals ràtios econòmiques i financeres de la pime catalana, per grandària d'empresa, a partir de l'agregació dels comptes anuals disponibles a la base de dades referenciada. En aquest apartat s'observa com la rendibilitat financera ha sofert una gran caiguda respecte als anys anteriors, com a conseqüència de la caiguda d'activitat que ha comportat la crisi. La rendibilitat econòmica i els marges també van enregistrar al 2009 valors considerablement inferiors als de 2008, que al seu torn van ser inferiors als de 2007. Cal ressenyar que aquest 2009 es fan paleses de manera clara les restriccions financeres, que a dia d'avui encara subsisteixen, com ho mostra el menor pes de l'endeutament en l'estructura de finançament de les pimes catalanes, que ha disminuït en 3,3 punts percentual en l'estructura del passiu.

En el tercer capítol, donant continuïtat als anuaris anteriors, s'aprofundeix en l'anàlisi territorial de les principals magnituds econòmiques i financeres de les pimes catalanes agrupades per demarcacions (Barcelona, Girona, Lleida i Tarragona). Per cada demarcació es comparen els resultats obtinguts a l'àmbit de 17 branques productives amb la seva corresponent mitjana del conjunt de Catalunya, la qual cosa dóna peu a realitzar una contextualització territorial de cadascun d'aquests sectors.

Finalment, en l'annex, aquest anuari inclou també les fitxes que contenen els comptes anuals de les empreses de PimesDat agrupades en 17 sectors d'activitat econòmica i categoria de pime (micro, petita i mitjana), i els principals indicadors econòmics i financers que se'n deriven. Tal com s'ha fet en les darreres edicions de l'Anuari, per a cadascun dels indicadors s'hi ha inclòs el primer quartil, la mediana i el tercer quartil. De la mateixa manera i, de forma prèvia a les mateixes fitxes, s'han sintetitzat aquestes mesures de dispersió de forma gràfica per sectors i per a cadascuna de les categories de pime.

Un treball com el que es presenta no hauria estat possible sense la col·laboració institucional, pública i privada, i la feina d'un equip de persones que, any rere any, aporten la seva experiència i professionalitat a aquest projecte. Vull destacar la tasca desenvolupada per l'economista Moisès Bonal, que a part d'aportar la seva experiència habitual acumulada en els diferents anuaris publicats fins ara, en l'edició actual ha incorporat canvis de classificacions i de criteris comptables que han afegit complexitat al treball. Del mateix departament també he de fer menció expressa a la tasca desenvolupada per l'economista Marisa Villar, en el capítol 1 de la primera part, en particular, i en tot l'Anuari, a través d'una pacient i rigorosa tasca de suport permanent i de revisió al llarg del seu procés d'elaboració.

També vull agrair la implicació de les diferents institucions en el projecte. En primer lloc, el compromís continuat del Departament d'Economia i Coneixement de la Generalitat de Catalunya a través de la Direcció General d'Afers Econòmics, així com la incorporació del Departament d'Empresa i Ocupació, així com del Banc Sabadell, que han fet possible que aquest anuari veiés la llum. També cal fer esment a la qualitat de la informació estadística subministrada per l'empresa Informa amb la seva base de dades SABI, sense la qual no disposaríem del punt de partida inicial que permet crear PimesDat; una base de dades que, de nou, ha comptat amb l'esforç de depuració i organització informativa realitzat pel Sr. Enric Genescà.

**Modest Guinjoan**

**Director del Departament d'Economia i Empresa de PIMEC**





**Part I:**

**Contribució de la  
pime catalana  
a l'economia:  
empreses, ocupació  
i valor afegit.  
2005-2009**



# El nivell de capitalització de la pime

## 1.1. Justificació

En les darreres edicions d'aquest anuari s'ha destinat el primer capítol a efectuar comparatives de la pime catalana amb la pime dels Estats Units, el Japó, la Unió Europea i Espanya. En la present edició s'ha optat per tractar un tema molt específic de la pime, la capitalització, estretament relacionat amb el finançament, que és un dels principals problemes que ha portat aquesta crisi.

El recurs que les pimes feien fins al 2008 a l'endeutament bancari a llarg i a curt termini ha quedat trastocat arran dels canvis en l'escenari en què opera el sistema financer. L'alt nivell d'endeutament del sistema amb els mercats internacionals, sumat a les creixents exigències de solvència per part de l'autoritat monetària, a la necessitat de provisionar actius de risc del sector immobiliari, així com l'aplicació de criteris comptables molt més preventius que abans, conforma, tot plegat, un entorn en què l'oferta de crèdit ha esdevingut molt restrictiva. Si s'hi afegeix que la profunda reestructuració de les caixes d'estalvi fa reduir substancialment el nombre d'entitats de crèdit, tot plegat conforma un entorn poc propici al crèdit com a fórmula de finançar l'activitat, en particular per a les pimes.

Pel cantó de la demanda de finançament, les empreses, a remolc de la crisi, han passat a tenir majors necessitats de crèdit per a fer front, no ja a inversions, sinó a les tensions de tresoreria i de circulat en general que provoquen les fallides de clients, les demores en el pagament del deute comercial i els impagats.

L'entorn restrictiu quant al crèdit bancari s'ha traduït per a les pimes en conseqüències molt concretes i força generalitzables:

- Reducció del volum de finançament que ofereixen bans i caixes.
- Augment del cost del finançament, amb l'aplicació d'interessos alts.
- Augment pràcticament generalitzat de demanda de garanties i avals, per a assegurar les operacions.

Sobre aquestes bases s'ha cregut oportú tractar la capitalització de la pime com a alternativa a la situació restrictiva de l'oferta de crèdit bancari.

## 1.2. Objecte i contingut

En aquest capítol s'analitzen alguns paràmetres econòmics i financers de la pime catalana i es relacionen amb el seu nivell de capitalització. Tenir un nivell de capitalització alt en un entorn de crisi com l'actual hauria de constituir un mecanisme per compensar la penúria generalitzada de finançament extern o deute; i també hauria de comportar un altre avantatge relacionat amb la dimensió de l'empresa: permetre guanyar volum, tan necessari per a competir en els mercats en què operen les pimes, cada vegada més oberts i tan exigents en matèria d'internacionalització.

Per nivell de capitalització, concepte base d'aquest capítol, s'entén la ràtio:

### **% PATRIMONI NET / PASSIU**

El patrimoni net constitueix la part residual dels actius de l'empresa una vegada deduïts tots els seus passius, inclou les aportacions realitzades que no es considerin passiu, així com resultats acumulats i altres variacions que l'afectin.

La informació de base de l'exercici que es presenta prové de la base de dades de PIMEC PimesDat (2011), amb dades referides a l'any 2009, elaborada a partir del *Sistema de Análisis de Balances Ibéricos* (SABI).

El contingut del capítol s'estructura en tres parts:

- pros i contres de la capitalització de l'empresa enfront del finançament a través de deute;
- relació entre nivell de capitalització i les variables dimensió d'empresa, sector d'activitat, activitat exterior, antiguitat de l'empresa, demarcacions i principals ràtios economicofinanceres; i finalment,
- principals fórmules existents per millorar la capitalització de la pime.

### **1.3. Pros i contres de la capitalització**

A grans trets, les empreses disposen de dos tipus de recursos per finançar el desenvolupament de les seves activitats, els recursos propis i l'endeutament. Capitalitzar, és a dir, augmentar els recursos propis de l'empresa, es pot fer sigui a partir d'aportacions addicionals dels propietaris actuals, sigui donant entrada a nous socis capitalistes. Aquesta darrera opció és molt menys habitual que la primera, malgrat ser, objectivament, un mecanisme eficient d'augment dels recursos.

Donar entrada a nous socis presenta, respecte a descansar en endeutament, els avantatges i inconvenients que s'enuncien a continuació:

#### **Avantatges**

- Major disponibilitat de recursos financers.
- Reducció dels costos financers de l'empresa.
- Estabilitat dels recursos, que són, per definició, de llarg termini i sense obligació de retorn.
- Major autonomia de decisió sobre els recursos de l'empresa.
- Millora de la qualificació creditícia de l'empresa i major capacitat d'endeutament.
- Major potencial per a efectuar inversions.
- Estabilitat financera en quedar a l'abric de les fluctuacions del tipus d'interès.
- Millora del capital humà associat a la inversió, i en particular a la capacitat d'anàlisi empresarial.

- Flexibilitat en l'obtenció de rendiment de la inversió: els resultats poden ser a llarg termini, a diferència dels terminis fixos de retorn del principal que estableix el deute.
- La implicació d'inversors nous reforça la credibilitat del projecte empresarial.
- Retribució variable d'aquest recurs financer, enfront de la retribució fixa pròpia de l'endeutament.

### **Inconvenients**

- Pèrdua d'independència de decisió. Necessitat d'esforços per tal de crear consensos entre els diferents socis que, lògicament, tenen veu i vot en la presa de decisions.
- Major burocràcia, menys agilitat decisòria.
- Els inversors esperen beneficis, a diferència del finançament amb deute, que es limita als interessos.
- Una excessiva dependència del finançament amb capital propi pot indicar que l'empresa no està usant el seu capital de la manera més productiva possible.

## **1.4. La capitalització de la pime a Catalunya**

Per a la realització d'aquest exercici s'ha utilitzat la informació estadística continguda a PimesDat, provinent dels comptes anuals de les empreses corresponents a l'any 2009. Concretament, la mostra amb què s'ha treballat és de 78.530 pime.

L'explotació de dades realitzada utilitza com a variable independent el nivell de capitalització, tot relacionant-la amb les següents variables:

- Dimensió de l'empresa
- Sector d'activitat
- Si realitzen o no activitats exteriors (exportació i/o importació)
- Antiguitat de l'empresa
- Demarcació territorial
- Ràtios economicofinanceres (rendibilitat econòmica, marge, VAB per ocupat, cost laboral unitari, liquiditat, despeses financeres i ingressos financers).

## Capitalització i dimensió d'empresa

El criteri emprat en la classificació de les empreses segons dimensió és el recomanat per la Comissió Europea que estableix, segons nombre d'assalariats, la microempresa (de 0 a 9 treballadors), que representa el 71% de la mostra, la petita empresa (de 10 a 49 treballadors), que representa el 25% de la mostra, i la mitjana empresa (de 50 a 249 treballadors), que representa el 4% de la mostra.

Tal com es pot observar al gràfic 1, es constata que al 2009 una menor dimensió d'empresa es correspon amb nivells de capitalització lleugerament més alts. Així, les microempreses registren de mitjana un nivell de capitalització del 46,9%, les petites empreses del 43,7%, i les mitjanes empreses, del 42,3%. Per al conjunt de pimes catalanes, el pes del seu patrimoni net respecte al total del passiu és del 44,1%, el que representa un nivell de capitalització alt, molt semblant al que tenien les pimes en el període 2002-2004, i superior al dels anys 2005-2008, que es va situar entre el 40 i el 42%.

**Gràfic 1**  
**Nivell de capitalització per dimensió d'empresa. 2009**

Pes del patrimoni net sobre el total patrimoni net i passiu

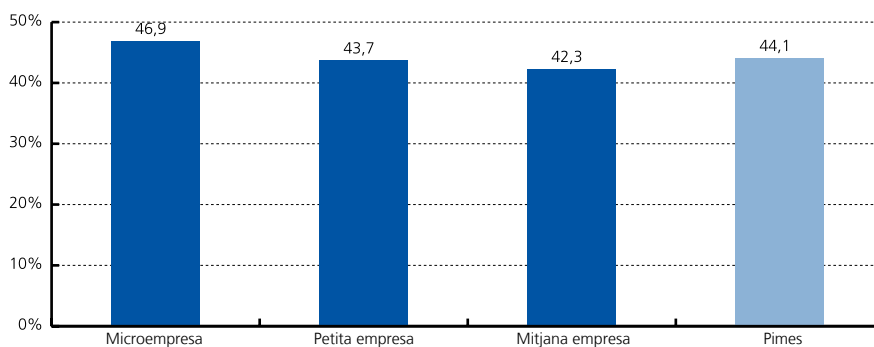

Font: PIMEC (2011) a partir de dades del SABI.

## Capitalització i sectors d'activitat<sup>1</sup>

Al 2009, els sectors d'activitat amb empreses menys capitalitzades són material de transport (35,6%), transport i comunicacions (35,9%), construcció (37,1%), i comerç i reparacions (37,8%). A la banda alta, els sectors amb empreses més capitalitzades són serveis financers, asseguradores i lloguers (63,2%), indústries extractives no energètiques (54%), indústries químiques (51,3%) i altres serveis a les empreses (48,9%) (veure gràfic 2).

<sup>1</sup> Per a la realització d'aquesta comparativa entre sectors s'ha utilitzat, com en la resta de l'Anuari, la classificació CNAE-09.

## Gràfic 2

## Nivell de capitalització de les pimes per sector d'activitat. 2009

Pes del patrimoni net sobre el total patrimoni net i passiu

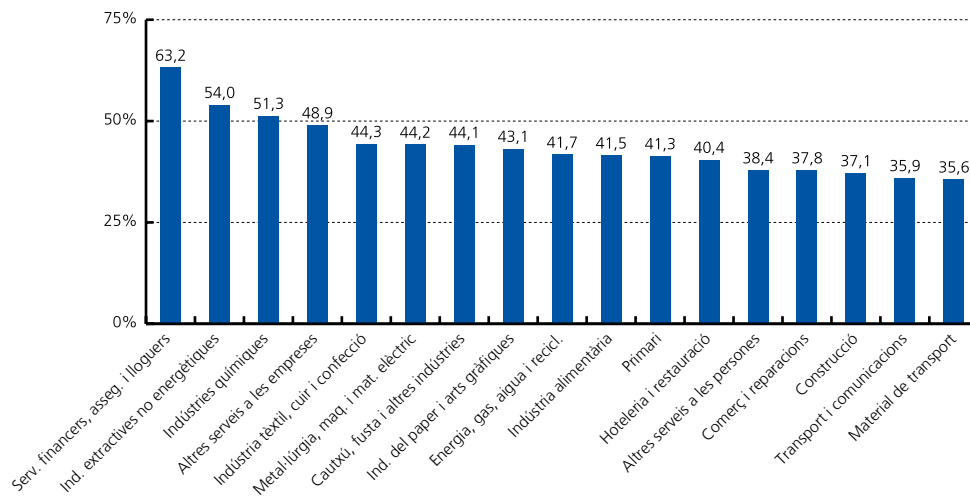

Font: PIMEC (2011) a partir de dades del SABI.

## Capitalització i activitat exterior

Hi ha molt poca diferència entre empreses amb i sense activitat exterior (sigui importar, sigui exportar) quant al nivell de capitalització. El 88% de les empreses considerades declara no realitzar cap tipus d'activitat en mercats exteriors. En aquestes empreses el seu nivell mitjà de capitalització és del 44,2%. Pel que fa a les empreses que sí que desenvolupen activitats amb l'exterior, el seu nivell de capitalització és del 44% (gràfic 3).

Si diferenciem entre el tipus d'activitat exterior que realitzen, s'observa que les pimes que només importen registren, de mitjana, un nivell de capitalització del 41,1%; les que només exporten, del 43%; i les que fan una cosa i l'altra (importar i exportar) tenen de mitjana un nivell de capitalització lleugerament més alt, concretament del 45,2%. No obstant això, notis que aquests percentatges són molt semblants a la mitjana de capitalització del conjunt de les pimes (44,1%).

Gràfic 3

Nivell de capitalització de les pimes i activitat exterior. 2009

Pes del patrimoni net sobre el total patrimoni net i passiu

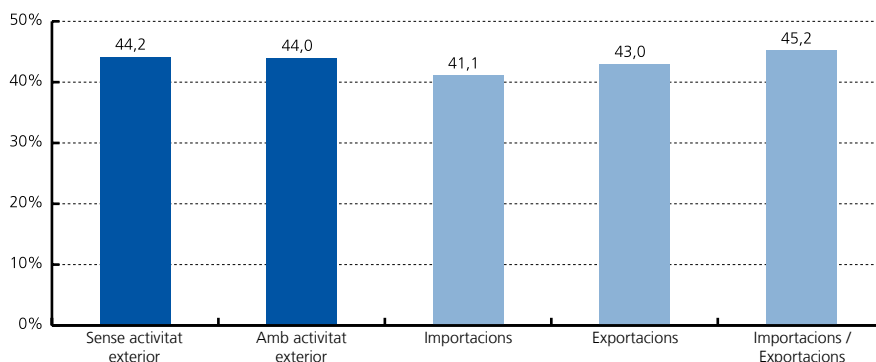

Font: PIMEC (2011) a partir de dades del SABI.

Capitalització i antiguitat de l'empresa

Per poder comparar el nivell de capitalització de les empreses segons la seva antiguitat s'ha procedit a subdividir la base de dades en funció de l'any d'inici de l'activitat empresarial i s'han establert cinc intervals temporals: abans de 1980, de 1980 a 1989, de 1990 a 1999, de 2000 a 2004, i de 2005 en endavant. Els resultats mostren que a major antiguitat de l'empresa, més elevat és el seu nivell de capitalització, fet que es podria explicar per la consolidació de l'activitat (gràfic 4).

Gràfic 4

Nivell de capitalització de les pimes segons antiguitat de l'empresa. 2009

Pes del patrimoni net sobre el total patrimoni net i passiu

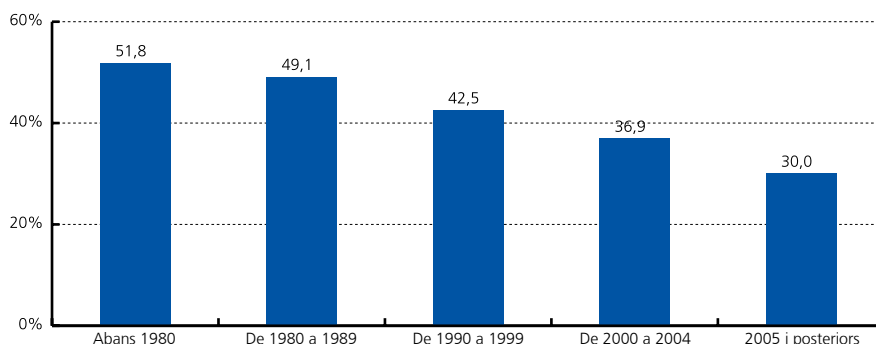

Font: PIMEC (2011) a partir de dades del SABI.

Capitalització per demarcacions

Per demarcacions catalanes, les pimes gironines són les que registren un nivell de capitalització més elevat, concretament del 46,3%. En l'extrem oposat hi figuren les pimes de Tarragona, amb un pes del patrimoni net sobre el total de passiu del 39,4%. Entremig hi trobem les pimes de Barcelona (44,5%) i les pimes de Lleida (40,4%) (gràfic 5).



### Gràfic 5

#### Nivell de capitalització de les pimes per demarcacions. 2009

Pes del patrimoni net sobre el total patrimoni net i passiu

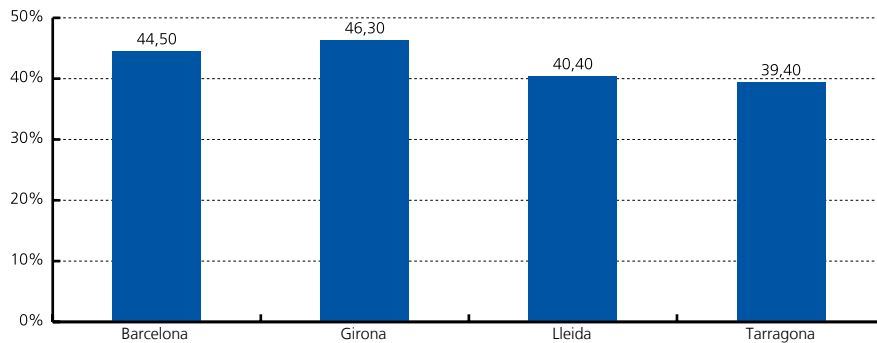

Font: PIMEC (2011) a partir de dades del SABI.

### Capitalització i ràtios economicofinanceres

En aquest epígraf, amb l'objecte d'identificar el comportament de les ràtios economicofinanceres segons el nivell de capitalització, s'ha procedit a realitzar agrupacions de pimes d'acord amb el seu nivell de capitalització. A la taula 1 hi figura el detall d'interval utilitzats i la distribució de les 78.530 empreses considerades.

#### Taula 1

#### Distribució de la mostra segons nivell de capitalització. 2009

Empreses i nivell de capitalització

Nivell de capitalització	Negatiu	Quasi nul	Molt baix	Baix	Mitjà	Alt
Interval de capitalització	Inferior a 0%	Entre 0% i 9,9%	Entre 10% i 19,9%	Entre 20% i 29,9%	Entre 30% i 39,9%	40% i més
Empreses mostra	10.067	8.882	9.037	8.689	7.857	33.998
Distribució de la mostra	12,8%	11,3%	11,5%	11,1%	10,0%	43,3%

Font: PIMEC (2011) a partir de dades del SABI.

Tal com es pot observar en la taula anterior, hi ha 10.067 empreses que tenen un nivell de capitalització negatiu, és a dir, les pèrdues de l'any 2009 i/o les d'anys anteriors superen els recursos propis. Es tracta d'una situació anòmala i en principi no sostenible financerament. No es consideren els resultats de les empreses compreses en aquest interval.

Capitalització i rendibilitat econòmica

La rendibilitat econòmica de la pime catalana l'any 2009 és de -0,2%, registre negatiu que s'explicaria per la incidència de la crisi econòmica en els resultats de les empreses.

Si distingim segons nivell de capitalització de l'empresa, s'observen millors resultats en la ràtio de rendibilitat econòmica a mesura que augmenta la capitalització. Contrasta que, al 2009, l'únic interval d'empreses amb una rendibilitat econòmica positiva és el que registra nivells de capitalització més alts, és a dir, del 40% o més, que se situa en el 3,1% (gràfic 6).

**Gràfic 6**  
**Nivell de capitalització i rendibilitat econòmica. 2009**

$R. \text{ econòmica} = (\text{Resultat abans d'impostos} + \text{despeses financeres}) / \text{Actiu}$

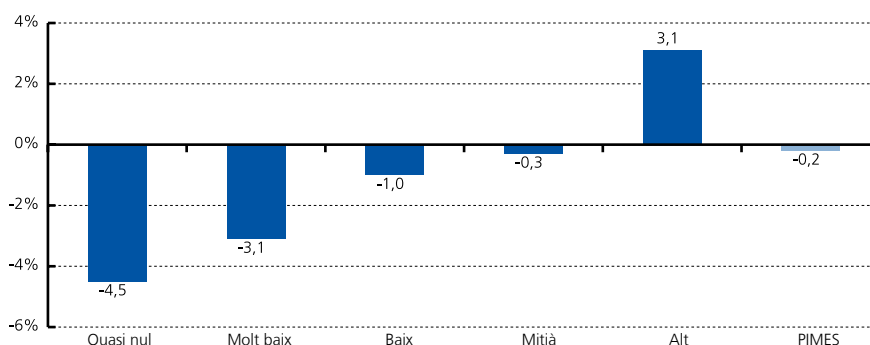

Font: PIMEC (2011) a partir de dades del SABI.

Capitalització i marge

La pime catalana registra un marge del -0,3% l'any 2009. Per intervals de nivell de capitalització, només les empreses amb un 40% o més de patrimoni net sobre total de patrimoni net i passiu són les que obtenen un marge positiu i superior a la mitjana del conjunt de pimes (4,1%). Per la seva banda, les empreses amb nivells de capitalització inferiors al 40% tenen marges negatius, obtenint pitjors resultats les pimes menys capitalitzades (gràfic 7).

**Gràfic 7**  
**Nivell de capitalització i marge. 2009**

$\text{Marge} = (\text{Resultat abans d'impostos} + \text{despeses financeres}) / \text{Ingressos d'exploitació}$

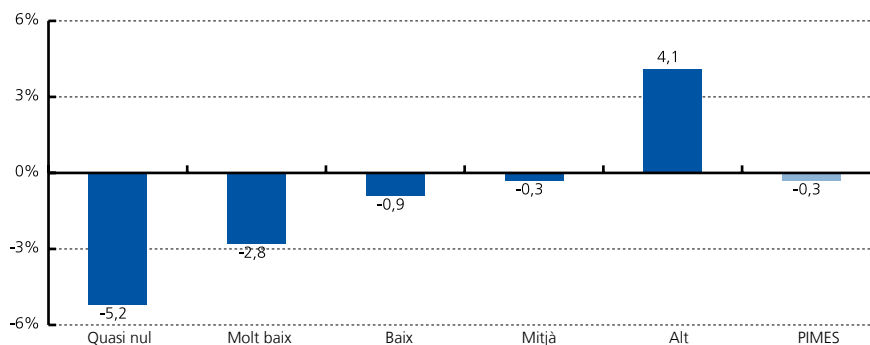

Font: PIMEC (2011) a partir de dades del SABI.

*Capitalització i VAB per ocupat*

El valor afegit brut per ocupat, o productivitat del treball, a l'any 2009 és de 41.700 euros de mitjana per al conjunt de pimes catalanes. En funció del nivell de capitalització s'observa que les empreses més capitalitzades són les que obtenen un VAB per ocupat més elevat, és a dir, tenen productivitats més elevades (gràfic 8).

**Gràfic 8****Nivell de capitalització i VAB per ocupat. 2009**

VAB per ocupat = Valor afegit / Nombre de treballadors (milers d'euros)

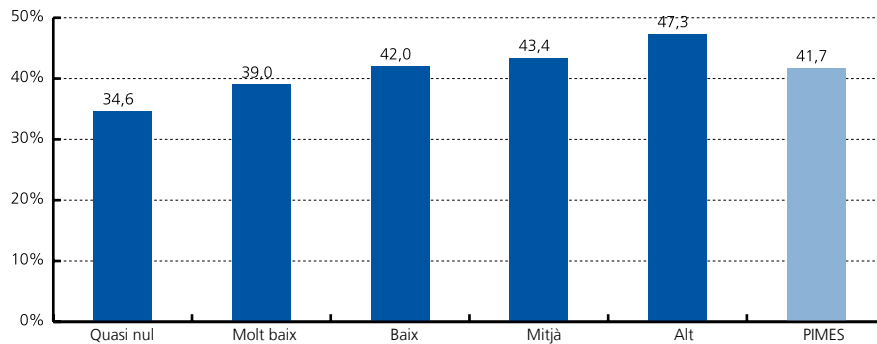

Font: PIMEC (2011) a partir de dades del SABI.

*Capitalització i costos laborals unitaris*

Els costos laborals unitaris, una variable utilitzada per mesurar la competitivitat, són menors a mesura que augmenta el nivell de capitalització de les pimes, el que indicaria que com més capitalitzades estan les empreses més competitives són (gràfic 9).

**Gràfic 9****Nivell de capitalització i costos laborals unitaris (CLU). 2009**

CLU = Despeses de personal / Valor afegit

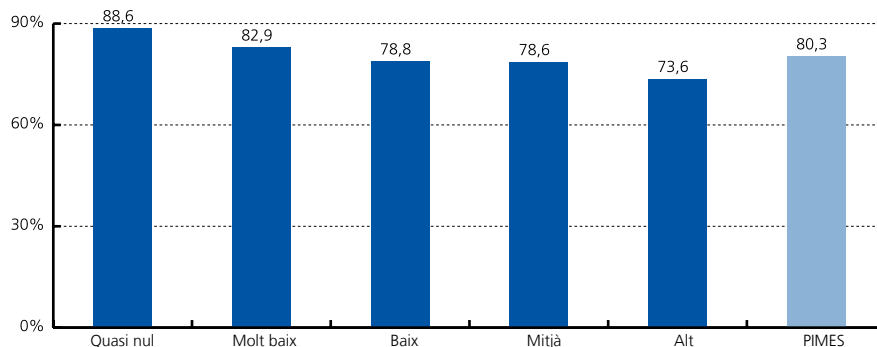

Font: PIMEC (2011) a partir de dades del SABI.

Capitalització i liquiditat

La capitalització mitjana de les pime considerades té un valor d'1,5. Tal com es pot observar al gràfic 10, a major nivell de capitalització li correspon una ràtio de liquiditat més elevada, tot i que aquesta relació positiva és menys accentuada del que calia esperar. La relació és aparentment més forta en el cas de les empreses amb capitalització alta (40% o més), que presenten una liquiditat mitjana de 2,3 (gràfic 10).

**Gràfic 10**  
**Nivell de capitalització i liquiditat. 2009**

Liquiditat = Actiu corrent / Passiu corrent

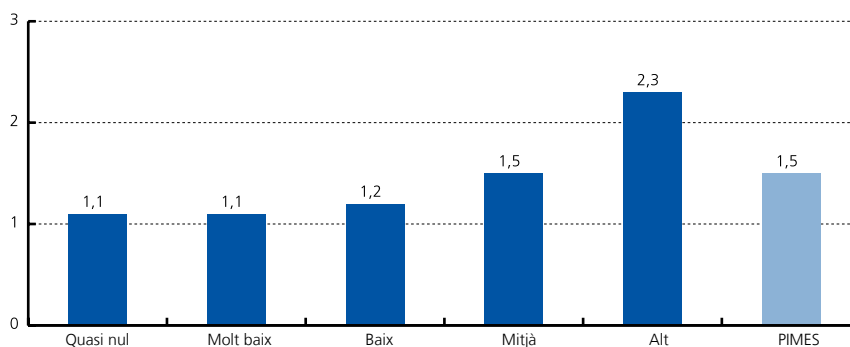

Font: PIMEC (2011) a partir de dades del SABI.

Capitalització i despeses financeres

Com era lògic esperar, les despeses financeres disminueixen a mesura que les empreses estan més capitalitzades. De mitjana, la despesa financera representa un 1,6% dels ingressos, però mentre en les pimes de capitalització quasi nul·la és del 2,7%, en les de capitalització alta és només del 1,1% (gràfic 11).

**Gràfic 11**  
**Nivell de capitalització i despeses financeres. 2009**

Pes despeses financeres = Despeses financeres / Ingressos d'exploració

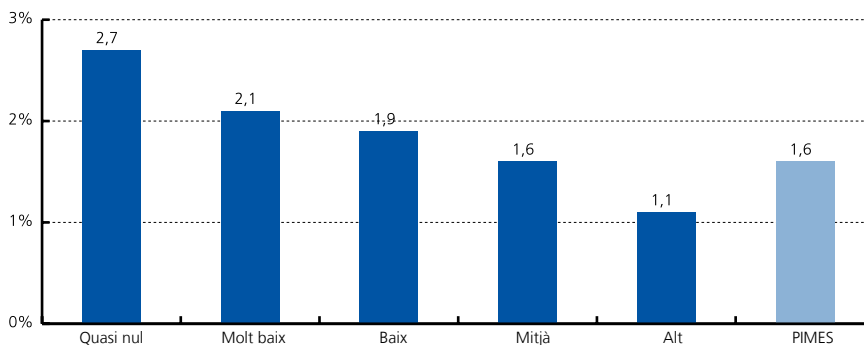

Font: PIMEC (2011) a partir de dades del SABI.

### Capitalització i ingressos financers

Els ingressos financers en el 2009 van significar de mitjana un 0,8% dels ingressos. No s'observa una relació tan marcada com en les ràtios anteriors; tot i això, les empreses amb un nivell de capitalització alt registren un pes dels ingressos financers superior al de les pimes amb nivells de capitalització més baixos (gràfic 12).

**Gràfic 12**  
**Nivell de capitalització i ingressos financers. 2009**

Pes ingressos financers = Ingressos financers / Ingressos d'explotació

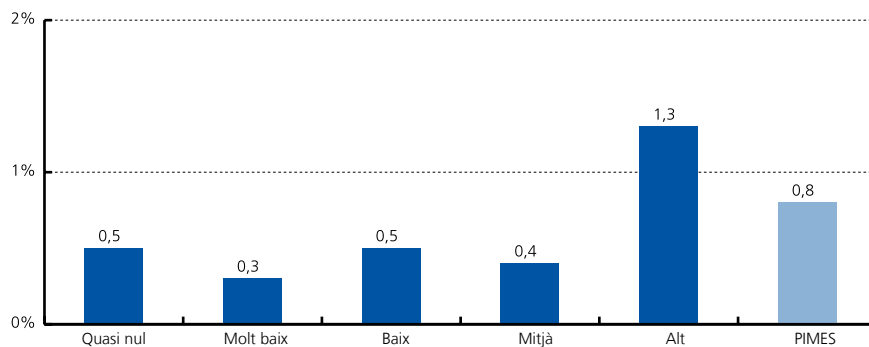

Font: PIMEC (2011) a partir de dades del SABI.

## 1.5. Fórmules de capitalització

Tal com s'ha indicat en la introducció d'aquest capítol, les pimes s'enfronten a una situació del mercat financer poc propícia per a l'endeutament. I d'acord amb les previsions, aquest entorn restrictiu podria continuar algun temps més.

L'opció que les empreses augmentin el seu nivell de capitalització pot constituir un bon mecanisme per a resistir en una època d'escassetat de crèdit, però també per a plantejar-se l'abordatge de nous projectes d'inversió i comercials de més dimensió.

A continuació s'apunten algunes vies de reforçament dels recursos propis. En concret, es tracten les següents:

- Ampliació de capital
- Capital risc
- Mercat Alternatiu Borsari
- Préstec participatiu

Per cada una d'aquestes possibilitats se'n descriuen els seus trets bàsics, en el benentès que les pimes interessades en aquestes figures poden trobar amb facilitat un gran volum d'informació per a aprofundir-hi i sopesar la seva idoneïtat per al seu cas concret.

## Ampliació de capital

A través de l'ampliació de capital els socis actuals augmenten el seu compromís amb la societat i/o donen entrada en la propietat a nous socis.

El marc legal de l'ampliació de capital se sustenta en el Reial Decret Legislatiu 1/2010, de 2 de juliol del 2010, pel qual s'aprova el text refós de la Llei de Societats de Capital. Aquesta llei va entrar en vigor l'1 de setembre i deroga íntegrament la Llei de Societats Anònimes de 1989 i la Llei de Societats de Responsabilitat Limitada de 1995, i alguns preceptes del Codi de Comerç de 1885 (articles 151 al 157, relatius a les societats comanditàries per accions) i de la Llei de Mercats de Valors de 1988 (articles 111 a 117).

Segons la Llei de Societats de Capital, per poder realitzar un augment de capital social s'haurà d'acordar per junta general amb els requisits establerts per a la modificació dels estatus socials. Quan l'ampliació de capital es realitzi augmentant el valor nominal de les participacions o accions serà necessari el consentiment de tots els socis, excepte en el cas que es realitzi íntegrament amb càrrec a beneficis o reserves que ja figuressin a l'últim balanç aprovat.

En el cas de les societats anònimes, una vegada realitzat l'augment de capital s'haurà de desemborsar com a mínim una quarta part del valor de cada una de les accions.

Els augments de capital es poden realitzar mitjançant l'augment amb prima, amb càrrec a aportacions monetàries, amb càrrec a aportacions no monetàries, per compensació de crèdits, per conversió d'obligacions, i amb càrrec a reserves.

## Capital risc

Amb el capital risc es dona entrada a nous propietaris fixos i concrets en la societat, amb termini de sortida establerts.

El capital risc consisteix en l'aportació temporal (3-5 anys) de capital, generalment minoritària, per part d'un soci inversor extern, amb l'objectiu de contribuir a l'expansió i desenvolupament de l'empresa (capitalitzant-la, professionalitzant-la i assessorant-la). Una vegada madurada la inversió, el capitalista es retira obtenint rendibilitat a través de les plusvàlues, si se'n generen.

Existeixen diverses etapes en les quals s'inverteix: capital llavor (*seed*), capital llançament (*start-up*), expansió, substitució. Les dues primeres fases responen a inversions en projectes empresarials que es troben en etapes inicials (*venture capital*); en canvi, les dues últimes fases fan referència a la inversió en empreses ja consolidades (*private equity*).

Un dels indicadors més emprats per comparar entre països l'ús que es fa d'aquesta fórmula de finançament és calcular el seu pes respecte al PIB. Observant aquest indicador es constata un nivell baix d'ús d'aquest recurs financer a tots els països, especialment quan es tracta de capital risc per a etapes empresarials inicials (*venture capital*). D'altra banda, els efectes de la crisi també s'han fet notar en aquesta font de finançament, traduint-se en una lleugera davallada del seu pes sobre el PIB (taula 2).

A Catalunya es registren uns percentatges similars als de la UE-15, tot i que se situen a certa distància dels països capdavanters en l'ús del capital risc com a font de finançament.

## Taula 2

## Distribució de la mostra segons nivell de capitalització. 2009

Pes de la inversió en capital risc sobre PIB

	Venture capital		Private equity	
	2008	2009	2008	2009
Bèlgica	0,031%	0,039%	0,072%	0,139%
Dinamarca	0,038%	0,036%	0,045%	0,054%
Alemanya	0,018%	0,018%	0,052%	0,025%
Espanya	0,007%	0,004%	0,081%	0,052%
França	0,024%	0,019%	0,102%	0,085%
Itàlia	0,001%	0,003%	0,051%	0,041%
Finlàndia	0,034%	0,033%	0,085%	0,137%
Suècia	0,052%	0,038%	0,208%	0,156%
Regne Unit	0,039%	0,026%	0,287%	0,174%
<b>UE-15</b>	<b>0,022%</b>	<b>0,017%</b>	<b>0,107%</b>	<b>0,074%</b>
Estats Units	0,048%	0,045%	0,146%	0,083%
<b>Catalunya*</b>	<b>0,031%</b>	<b>0,007%</b>	<b>0,128%</b>	<b>0,104%</b>

Font: PIMEC a partir de dades de l'Eurostat i de l'ICF\* (www.webcapitalriesgo.com).

## Mercat Alternatiu Borsari

Amb el Mercat Alternatiu Borsari (MAB) es dona entrada a nous propietaris que poden ser canviants. És un mercat de valors adaptat i dissenyat per donar cobertura a empreses de reduïda capitalització que busquen finançament per créixer i expandir-se; tota la seva regulació, costos i processos estan adaptats a les característiques d'aquestes empreses.

Les condicions perquè una empresa pugui cotitzar són:

- Ha de tenir forma jurídica de societat anònima, estar comercialitzant productes o serveis, o estar en avançades actuacions per començar a fer-ho.
- Necessitat de transparència.
- S'ha de comprometre a facilitar tota la informació requerida pel MAB.
- Han de disposar d'un Assessor Registrat, la funció del qual serà ajudar-les i assessorar-les durant el procés de sortida i permanència en el mercat.

El MAB es va crear al 2005 i s'ha posat gradualment en marxa. L'ampliació del MAB a empreses en expansió es va iniciar entre finals de 2008 i mitjans de 2009. Es calcula que el mercat objectiu del MAB a Espanya són unes 5.000 empreses, però actualment només n'hi ha 12 de cotitzades.

A nivell europeu existeixen dos referents d'èxit, l'Alternative Investment Market (AIM) anglès, creat l'any 1995 i que té unes 1.300 empreses cotitzades, i el cas de l'Alternext francès, creat l'any 2005 i que té més de 150 empreses cotitzades.

## Préstec participatiu

Amb el préstec participatiu s'augmenten els recursos propis, però amb préstecs. És una modalitat de finançament de les empreses a llarg termini, que serveix per obtenir recursos que són considerats capital, però que són préstecs, que a) en l'ordre de prelación de crèdits se situen després dels creditors comuns, i b) no suposen l'entrada de cap soci aliè a la societat.

És una modalitat molt indicada per a pimes. Ve regulada pel Reial Decret 7/1996 i per la Llei 10/1996.

Les seves característiques són:

- Es consideren patrimoni comptable als efectes de reducció de capital i liquidació de societats.
- Té terminis d'amortització llargs (entre 5 i 10 anys), amb possibilitat de carències així mateix llargues (de 3 i 8 anys).
- Es pot adaptar el pagament d'interessos a l'evolució de l'empresa. Els tipus d'interès es componen d'una part fixa (inferior als interessos de mercat d'un préstec ordinari) i d'una altra vinculada als resultats que obté l'empresa (superiors als interessos de mercat).
- No implica la participació de tercers en la gestió i control de l'empresa.
- Normalment no es demanen garanties.
- Tots els interessos vençuts són deduïbles de la base de l'Impost de Societats.



## El paper de la pime en l'economia catalana

### 2.1. Visió general

A remolc de la crisi financera internacional, agreujada al nostre país per l'esclat de la bombolla immobiliària, l'economia catalana va fer el salt des de taxes de creixement del PIB del 3-4%, a un estancament al 2008 del 0,7%, una caiguda del 4% al 2009 i un creixement del 0,1% al 2010. La demanda interna, autèntic motor del creixement en fase d'expansió, ha estat també el motor de la recessió, i ha vingut acompanyada per una forta caiguda de la inversió. Les previsions per al 2011 són d'una lleugera millora del PIB, amb la demanda interna completament estancada i la inversió que segueix caient, per bé que menys que en els anys anteriors.

El sector exterior és el més dinàmic en aquesta etapa de crisi, més l'exportació que la importació, per bé que presenten moviments molt paral·lels del 2008 ençà (gràfic 13). Al 2010 l'exportació va experimentar un creixement del 12,6% (8,4% la importació), i va impedir que la caiguda del PIB fos d'una gravetat equivalent a la del 2009. Per al 2011, les previsions d'evolució del comerç exterior segueixen essent positives, tot i que variaran a taxes aproximadament de la meitat que l'any anterior. L'exportació es beneficia de la recuperació dels mercats dels països més desenvolupats i de la continuació dels alts ritmes de creixement dels mercats emergents. Les importacions, per la seva banda, es preveu que al 2011 segueixin creixent, tot i que, també, a ritme molt més atenuat.

Gràfic 13

### Evolució del PIB, de la demanda interna, de la inversió i del sector exterior de Catalunya. 2005-2011\*

Taxes de variació real

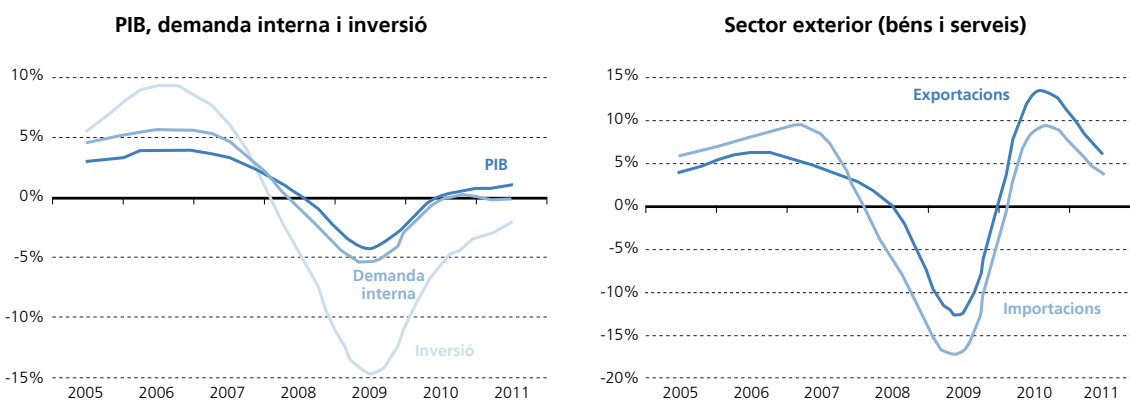

\*Previsions macroeconòmiques del Departament d'Economia i Finances.  
Font: PIMEC (2011) a partir de dades de l'Idescat.

Si considerem l'evolució del PIB català des de la perspectiva de l'oferta i per sectors productius, al 2010 va començar a donar una certa confluència de comportaments que, d'acord amb les previsions, podrien continuar al 2011. En efecte, l'agricultura, que s'havia recuperat al 2008 i al 2009, va donar pas a l'estancament al 2010, amb la previsió d'una lleugera caiguda de la seva producció per a l'exercici 2011; la indústria, que havia enregistrat un retrocés d'activitat molt important al 2009, va recuperar els registres positius al 2010, que es preveu que continuïn al 2011; pel que fa a la construcció, sense presentar expectatives positives, va alentir la reducció de la seva producció al 2010 i es preveu que l'alenteixi encara més al 2011; finalment, el sector serveis, el més constant al llarg del període 2005-2010, va registrar una variació lleugerament positiva al 2010 i es preveu que la mantingui al 2011 (gràfic 14).

**Gràfic 14**  
**Evolució del PIB a Catalunya, per components d'oferta. 2005-2011\***  
 Taxes de variació real

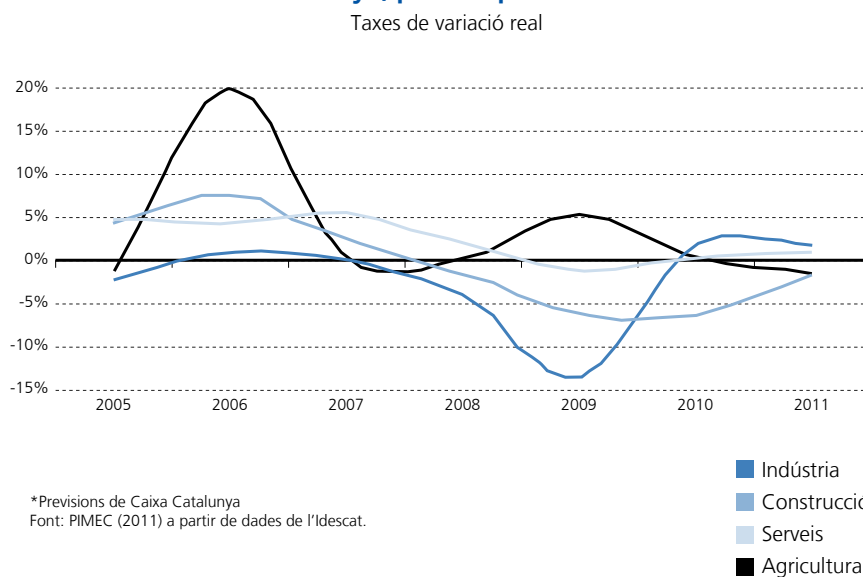

En el context macroeconòmic descrit, l'evolució dels preus mostra un repunt de la inflació al 2010, en contrast amb l'estancament que s'havia enregistrat l'any anterior (gràfic 15).

**Gràfic 15**  
**Evolució de l'IPC a Catalunya. 2005-2010**  
 Taxes de variació de la mitjana anual



Font: PIMEC (2011) a partir de dades de l'Idescat.

Entre les dades econòmiques agregades més rellevants cal seguir destacant el tret més característic de la nostra economia en aquest període: la caiguda de l'ocupació i l'augment de l'atur. El nombre d'afiliats a la Seguretat Social, després de créixer fins a arribar a un màxim al 2007, va iniciar una davallada que l'ha situat en nivells pràcticament idèntics als de 2004. Pel que fa a la taxa d'atur, indicador de referència en el mercat de treball, que havia assolit la pràctica plena ocupació en aquell any (poc més del 6%), no ha parat de créixer fins a assolir el 17,8% de la població activa al 2010, el nivell més alt de tots els anys del període considerat, i un dels més alts de les economies desenvolupades (gràfic 16).

**Gràfic 16**  
**Evolució de l'afiliació i de la taxa d'atur a Catalunya. 2005-2010**

Escala esquerra: Afiliació al Règim General SS en milers de persones  
Escala dreta: Taxa d'atur en percentatge

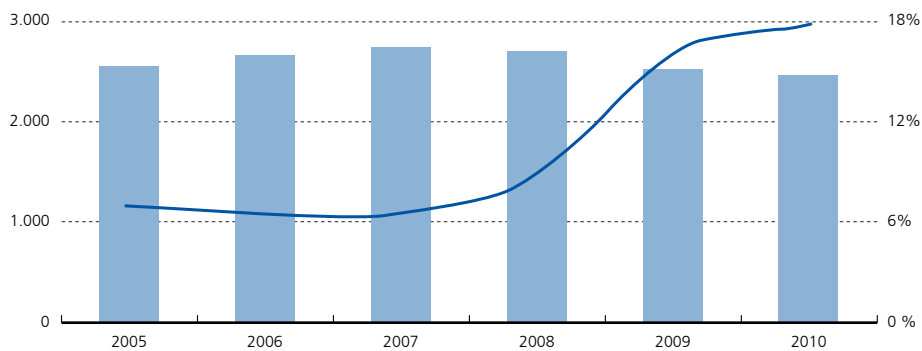

Font: PIMEC (2011) a partir de dades de l'Idescat.

Les estimacions efectuades per PIMEC respecte a la contribució de la micro, petita i mitjana empresa al valor afegit brut de l'economia catalana l'any 2009 mostren una participació del 52,9%, tres punts percentuals menys que l'any anterior. Aquesta caiguda s'ha compensat amb la gran empresa, que passa del 33,6% el 2008 al 35,7% el 2009, i en menor mesura pel creixement del pes del sector públic, que ha augmentat del 10,3% al 11,4% (gràfic 17).

**Gràfic 17**  
**Estructura del valor afegit brut de l'economia catalana. 2009**

Percentatge sobre el total del VAB cf. en euros constants del 2009

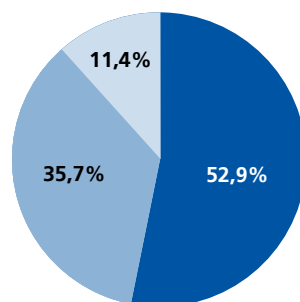

Font: PIMEC (2011) a partir de dades de l'INE.

- Pimes
- Gran empresa
- Serveis de no mercat

En el període 2005-2009 el VAB de les pimes ha experimentat una taxa de creixement anual mitjana del -0,1%, amb les variacions interanuals que s'expressen en el gràfic 18. Com es pot observar, el 2006 va ser l'any en què s'enregistrà el creixement més important. Des de llavors les taxes interanuals han estat negatives, del -0,2% al 2007, -2,0% al 2008 i molt negativa al 2009, amb una reducció del VAB del 7,3% respecte a 2008.

**Gràfic 18**  
**Evolució del VAB de les pimes a Catalunya. 2005-2009**

Taxes de variació real

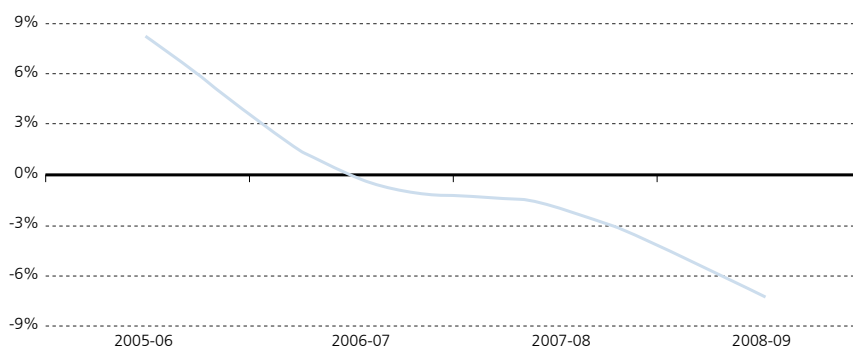

Font: PIMEC (2011).

En el marc d'una economia progressivament globalitzada, l'activitat exportadora de les empreses guanya relleu com a indicador. Una major proporció exportadora indicarà un major esforç de penetració en mercats més difícils i, en el fons, una major competitivitat empresarial. En aquest, a diferència d'altres àmbits competitiu, la dimensió empresarial acostuma a tenir una relació directa amb el seu nivell exportador i, de fet, és prou conegut que les empreses petites i mitjanes són menys exportadores que no pas les grans.

La quantificació de les empreses exportadores en aquest anuari es du a terme, com en anys anteriors, sobre la base de la declaració que fan les pròpies empreses en el sentit de si són o no són exportadores. Les dades obtingudes referides a l'any 2009 posen en relleu que el 21,1% de les pimes amb assalariats són exportadores (19,8% al 2008). Aquest percentatge contrasta amb el de les grans empreses, que és del 83,7%, de manera que la distància entre ambdues dimensions d'empresa és de 62,6 punts percentuals (gràfic 19).

Sectorialment, s'observen diferències destacables: la pime del sector químic presenta un nivell d'internacionalització molt superior a la mitjana (el 49,4% de pimes exporten), mentre que la resta d'activitats estan molt més centrades en el mercat domèstic, ja que les empreses exportadores representen entre el 18% i el 30% de les pimes, a excepció del sector energia, gas i aigua, en què és només del 4,7%.

### Gràfic 19

#### Base exportadora del teixit empresarial català per grandària d'empresa i branca d'activitat. 2009

% d'empreses exportadores amb seu a Catalunya sobre el total d'empreses amb assalariats de cada sector amb seu a Catalunya

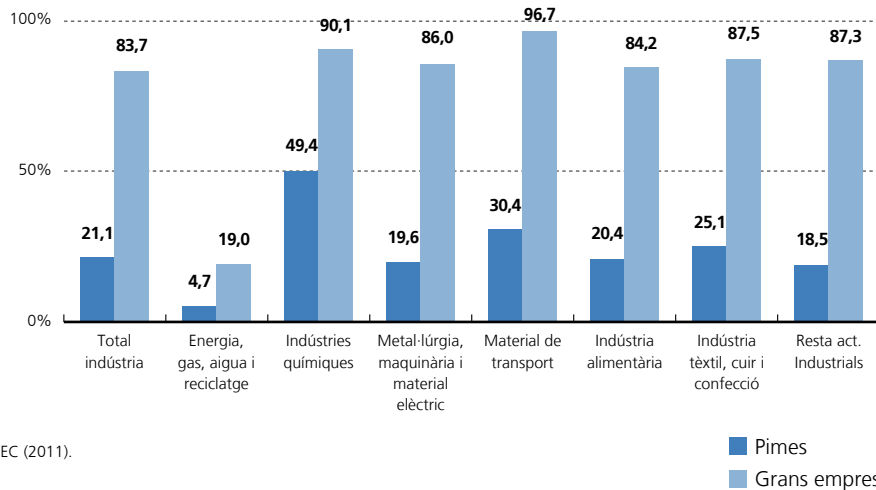

## 2.2. Anàlisi del sector privat de l'economia catalana per grandària d'empresa

Al 2009, el conjunt del teixit productiu català estava format per un total de 511.406 empreses. D'aquestes, les pimes representen el 99,8% del total, de les quals 290.193 sense assalariats, i les 221.213 restants amb assalariats. D'altra banda, en el mateix any, les pimes donen feina al 71,8% dels ocupats i contribueixen amb el 59,7% del VAB mercantil del conjunt de l'economia catalana.

La dinàmica entre 2008 i 2009 presenta un balanç negatiu en termes de creació d'empreses, que es ve a sumar a l'evolució negativa que ja s'havia enregistrat entre 2007 i 2008, després que aquest registre hagués estat creixent durant 7 anys de manera ininterrompuda. La crisi, doncs, es manifesta de ple, també, en el nombre d'organitzacions productives.

Específicament, en l'àmbit de les pimes entre 2008 i 2009 se'n han destruït unes 14.000, el que significa una disminució del 2,7%. La reducció s'ha centrat en les empreses més importants des de la perspectiva de l'ocupació, les que tenen treballadors, en nombre de 14.433, de les quals 11.435 són microempreses (-5,7% respecte a 2008), 2.705 són petites empreses (-8,8% respecte a 2008) i 293 són mitjanes (5,7% respecte a 2008) (taules 3 i 7).

Pel que fa a l'ocupació, entre 2008 i 2009 les pimes n'han destruït un 5,5%, percentatge molt semblant al de 2007, a diferència de les taxes de variació positiva que venien enregistrant en els anys previs. Han estat les petites empreses les que n'han destruït més, un 8,5%, mentre que les microempreses i les mitjanes empreses n'han destruït un 5,1% i un 5,8%, respectivament. Les grans empreses, tot i destruir també ocupació ho han fet amb menys intensitat que les pimes, concretament un 3,5% (taules 3 i 8).

Com a conseqüència de l'evolució diferenciada per dimensions d'empresa, la pime al 2009 ha perdut pes en el conjunt de l'ocupació de l'economia catalana. Ha passat del 72,3% de 2008 al 71,8%.

Respecte a la productivitat mitjana per pimes, calculada a partir de la ràtio VAB per empresa, entre 2008 i 2009 ha sofert una disminució del 4,8% en conjunt. Si desagreguem les pimes segons la grandària, les que registren pitjors resultats són les sense assalariats, que disminueixen el VAB per empresa un 16,6%, seguides de les microempreses, amb una reducció de l'1,6%. De les pimes amb assalariats, les que augmenten la productivitat són les mitjanes, amb un 2,5%, i les petites, amb un 1,7%. Per la seva banda, la gran empresa entre 2008 i 2009 va augmentar notablement la seva grandària en termes de VAB per empresa, concretament un 5,4% (gràfic 20).

**Gràfic 20**  
**Evolució del VAB per empresa segons grandària a Catalunya. 2008-2009**

Taxes de variació real del VAB cf. mitjà per empresa

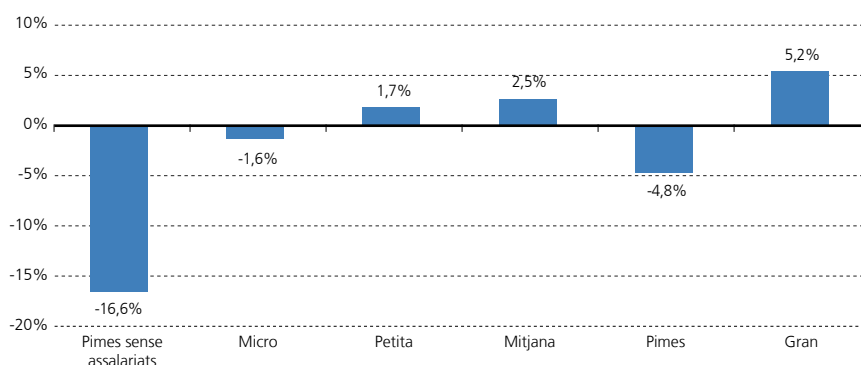

Font: PIMEC (2011).

La grandària mitjana quant a nombre d'empleats de les pimes al 2009 se situa en 3,6 persones per empresa, lleugerament inferior al 3,7 de 2008. Si considerem només les pimes amb assalariats, la dimensió mitjana queda establerta en 7 persones, registre pràcticament idèntic al de l'any 2008 (-0,4%). Les microempreses tenen 2,7 empleats de mitjana, les petites empreses 20 i les mitjanes 98,8. Les grans empreses han augmentat entre 2008 i 2009 la seva dimensió mitjana (un 1,9%), per a situar-se en 849,9 empleats per empresa (taula 3).

### Taula 3

#### Principals dades de les pimes i del total d'empreses del sector privat de Catalunya. 2005-2009

Nombre d'empreses i de persones ocupades, VAB en milions d'euros constants de 2009, grandària en persones ocupades per empresa i productivitat per ocupat en euros constants de 2009 de VAB per persona ocupada.

	2009	Taxes de variació			
		08-09	07-08	06-07	05-06
<b>Total Pimes</b>					
Empreses	511.406	-2,7%	-1,7%	0,3%	3,2%
Ocupats	1.838.843	-5,5%	-5,7%	0,9%	2,4%
Valor afegit brut (VAB cf.)	96.277	-7,3%	-2,0%	-0,2%	8,1%
Grandària mitjana	3,6	-2,9%	-4,1%	0,5%	-0,8%
Productivitat per ocupat	52.358	-1,9%	3,9%	-1,1%	5,6%
<b>Pimes sense assalariats</b>					
Empreses	290.193	0,1%	1,7%	0,3%	4,3%
Ocupats	290.193	0,1%	1,7%	0,3%	4,3%
Valor afegit brut (VAB cf.)	11.556	-16,5%	1,1%	-13,4%	22,4%
Grandària mitjana	1,0	0,0%	0,0%	0,0%	0,0%
Productivitat per ocupat	39.822	-16,6%	-0,6%	-13,7%	17,3%
<b>Pimes amb assalariats</b>					
Empreses	221.213	-6,1%	-5,6%	0,4%	1,8%
Ocupats	1.548.650	-6,5%	-6,9%	1,0%	2,0%
Valor afegit brut (VAB cf.)	84.721	-5,9%	-2,5%	2,1%	5,9%
Grandària mitjana	7,0	-0,4%	-1,4%	0,5%	0,2%
Productivitat per ocupat	54.707	0,7%	4,7%	1,1%	3,8%
<b>Grans empreses</b>					
Empreses	848	-5,3%	-1,1%	5,6%	5,4%
Ocupats	720.465	-3,5%	-2,7%	6,5%	5,0%
Valor afegit brut (VAB cf.)	64.989	-0,5%	5,4%	12,4%	-3,9%
Grandària mitjana	849,9	1,9%	-1,6%	0,8%	-0,4%
Productivitat per ocupat	90.204	3,2%	8,3%	5,6%	-8,5%
<b>Total empreses</b>					
Empreses	512.254	-2,7%	-1,7%	0,3%	3,2%
Ocupats	2.559.308	-5,0%	-4,9%	2,3%	3,0%
Valor afegit brut (VAB cf.)	161.266	-4,7%	0,6%	4,0%	3,9%
Grandària mitjana	5,0	-2,4%	-3,3%	2,0%	-0,1%
Productivitat per ocupat	63.012	0,3%	5,8%	1,6%	0,8%

Les dades de 2005 a 2008 corresponen a CCAE-93 i les de 2008 a 2009 a CCAE-2009.  
Font: PIMEC (2011).

Finalment cal considerar la productivitat, una variable que es pot interpretar com si fos de síntesi en termes d'eficiència. La mesurem amb el VAB per persona ocupada, també coneguda com a productivitat aparent del factor treball, que incorpora totes les rendes creades per l'empresa, tant les que es destinen a retribuir els treballadors com les que es destinen a retribuir el capital.

En el conjunt de les pimes, al 2009, aquesta variable ha sofert una caiguda de l'1,9% respecte al 2008, amb dinàmiques diferenciades en funció de la dimensió de l'empresa. Així, mentre que en les microempreses es reduïa un 2,3% i en les empreses sense assalariats queia el 16,6%, a les petites i mitjanes empreses ha experimentat variacions positives. Les grans empreses, per la seva banda, han millorat la productivitat un 3,2% respecte al 2008 (taula 4). En conjunt, al 2009 el sistema productiu català ha millorat la seva productivitat un 0,3%.

En valors absoluts, si comparem les productivitats segons dimensió d'empresa veiem que, al 2009, a les grans empreses se situa en 90.204€ per empleat, un 43% superior a la del conjunt de l'economia catalana, mentre que a les pimes es xifra en 52.358€ per empleat, un 16,9% inferior. Entre les pimes, la productivitat més baixa l'enregistren les pimes sense assalariats i les microempreses amb distàncies del 36,8% i del 22,9%, respectivament, en relació al conjunt de l'economia (taula 4).

#### Taula 4

#### Evolució de la productivitat aparent del treball per grandària d'empresa. 2005-2009

Productivitat en milers d'euros constants de 2009 de VAB per persona ocupada.

	2009	Taxes de variació			
		08-09	07-08	06-07	05-06
Pimes sense assalariats	39.822	-16,6%	-0,6%	-13,7%	17,3%
Pimes amb assalariats	54.707	0,7%	4,7%	1,1%	3,8%
Microempreses (1 a 9)	48.608	-2,3%	2,3%	1,2%	5,9%
Petites (10 a 49)	53.514	1,4%	4,3%	1,2%	2,8%
Mitjanes (50 a 249)	62.670	2,5%	7,0%	0,6%	2,9%
Total Pimes	52.358	-1,9%	3,9%	-1,1%	5,6%
Grans	90.204	3,2%	8,3%	5,6%	-8,5%
Total empreses	63.012	0,3%	5,8%	1,6%	0,8%

Les dades de 2005 a 2008 corresponen a CCAE-93 i les de 2008 a 2009 a CCAE-2009.  
Font: PIMEC (2011).



Al 2009, doncs, l'economia catalana ha sofert de ple l'embat de la crisi i d'una manera especial la pime. Si es desgrana la variació del seu VAB en tres components (nombre d'empreses, grandària mitjana i productivitat), es posa en relleu que tots ells hi han fet una aportació negativa (taula 5). En cap dels anys anteriors observats s'havia produït una combinació com aquesta, atès que normalment era una, o màxim dues, les variables amb contribució negativa.

**Taula 5**  
**Factors explicatius del creixement del VAB de la pime. 2005-2009**

Taxes de variació anual mitjana del període en euros constants del 2009 i percentatges

	2008/09	2007/08	2006/07	2005/06
Valor afegit brut (VAB cf.)	-7,3%	-2,0%	-0,2%	8,1%
Empreses	-2,7%	-1,7%	0,3%	3,2%
Grandària	-2,9%	-4,1%	0,5%	-0,8%
Productivitat	-1,9%	3,9%	-1,1%	5,6%

Les dades de 2005 a 2008 corresponen a CCAE-93 i les de 2008 a 2009 a CCAE-2009.  
Dades arrodonides a un decimal.  
Font: PIMEC (2011).

### 2.3. Anàlisi sectorial i per branques d'activitat

El pes de la pime en l'economia catalana és absolutament majoritari en termes d'empreses: en tots els sectors el percentatge que representen oscil·la entre el 99,5% i el 99,9%. En termes de VAB, les pimes representen la totalitat del sector primari, el 88,2% de la construcció, el 50,2% de la indústria i el 61% dels serveis. Pel que fa a l'ocupació, la pime a Catalunya dona feina al 93% dels treballadors en la construcció i a la totalitat de treballadors del sector primari, mentre que en la indústria i els serveis els percentatges són del 70,1% i el 68,7%, respectivament (gràfic 21).

Gràfic 21

#### La importància de la pime per grans sectors d'activitat a Catalunya. 2008 i 2009

% sobre el total sectorial d'empreses, d'ocupació i valor afegit del sector privat en euros constants del 2009

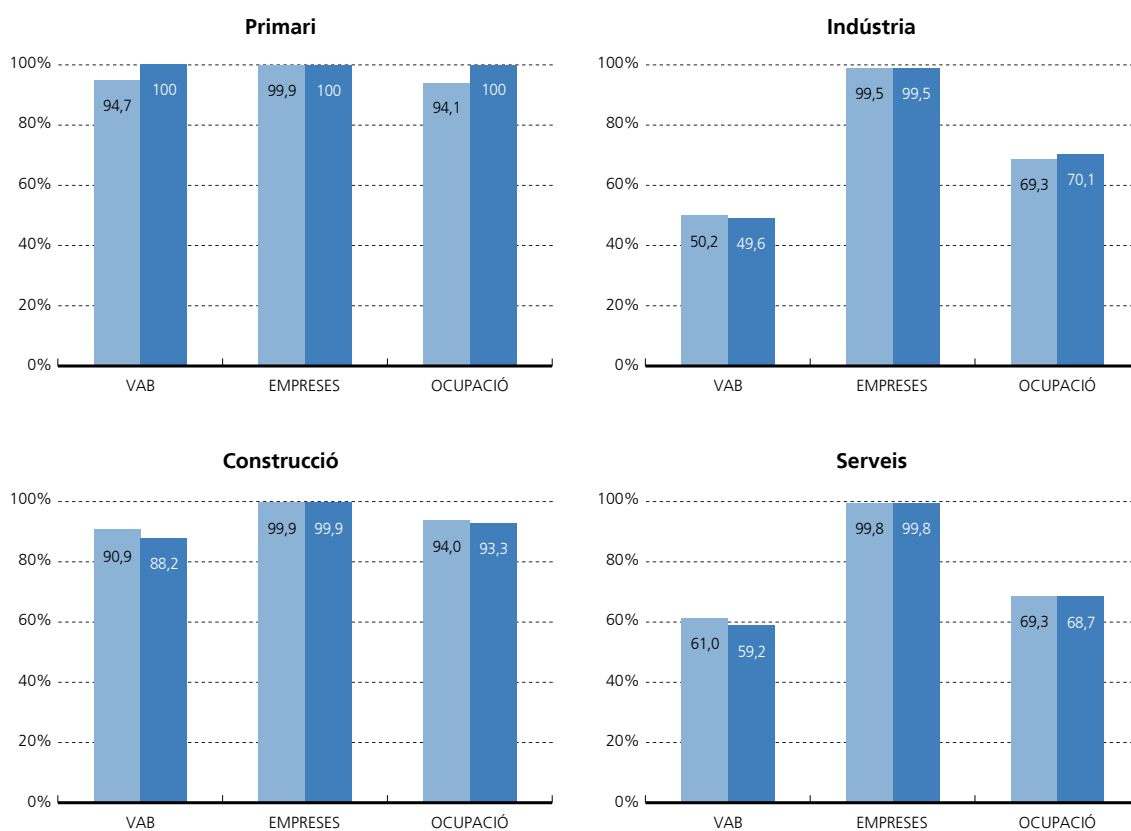

Font: PIMEC (2011).

■ 2008  
■ 2009

L'evolució de la pime per sectors a l'any 2009 queda reflectida en el gràfic 22, en què es comparen les dinàmiques experimentades en el VAB, en contrast amb el conjunt de les empreses (incloses, doncs, les grans). Com es pot observar a tots els sectors, excepte el més petit de tots, que és el primari, les pimes redueixen el seu VAB respecte al 2008, i ho fan amb més intensitat que en el conjunt de les empreses. És particularment accentuada la caiguda que enregistra la construcció (-21,6%), que és, amb diferència, el sector que té un pitjor comportament. Els sectors de la indústria i els serveis també veuen com disminueix el seu VAB, en percentatges del 7,5% i 5,6% respectivament, entre les pimes (veure el detall sectorial i per dimensió de pimes, a la taula 9).

## Gràfic 22

### Variació del VAB sectorial de les pimes i del total d'empreses. 2008-2009

Taxa de variació real acumulada en el conjunt del període

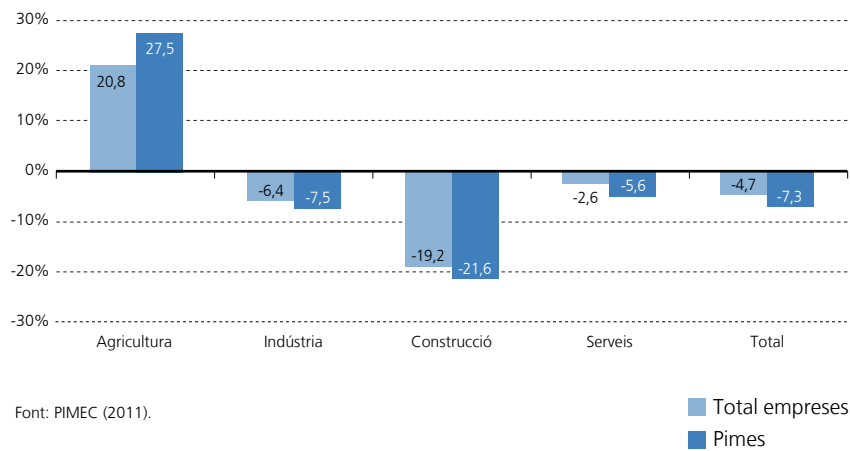

La desagregació de la variació del VAB de les pimes per branques productives entre 2008 i 2009 en tres variables (empreses, grandària i productivitat) permet identificar dinàmiques diferenciades, tant a nivell de quatre grans sectors com de les 17 branques productives en què s'opera al llarg d'aquest anuari (veure taules 6, 10, 11 i 12).

Aquests són els trets més destacables de l'evolució 2008-2009:

- El primari és el sector que va créixer més de tots, un 27,5%, fet que s'explica fonamentalment per l'augment de la grandària, i en menor mesura pel bon comportament del nombre d'empreses, que han crescut, i de la productivitat, que encara ha crescut més.
- El sector industrial va reduir el seu VAB real un -7,5%, a causa de la disminució del nombre d'empreses i perquè, encara que en menor mesura, també s'ha reduït la seva grandària; en canvi, la productivitat, va augmentar un 5,5%.
- El VAB de la construcció va caure un 21,6% al 2009, la qual cosa s'explica per la forta desaparició d'empreses (-13,7%), i per la disminució de la productivitat (-6,7%) i de la grandària (-2,6%).
- Pel que fa als serveis, el VAB va disminuir un 5,6%, com a resultat d'una lleugera reducció del nombre d'empreses i d'una notable reducció de la seva grandària (-3,2%), combinat amb un augment de productivitat del 4,8%.

Si s'observa l'evolució de les diferents branques productives durant el 2009 es constata que l'evolució del VAB de la pime industrial és negativa en 6 dels 9 sectors contemplats (taula 12). Les tres branques amb evolució positiva són energia, química i alimentari. La resta han sofert caigudes de diferent intensitat, destacant en particular les indústries extractives (-19,7%, lligades al sector de la construcció), i la metal·lúrgia, maquinària i material elèctric. En el sector industrial la grandària de les empreses disminueix en totes les branques i, en canvi, la productivitat augmenta en 6 de les 9 branques.

## Taula 6

### Factors explicatius del creixement del VAB de la pime per branques productives. 2008-2009

Taxes de variació anual mitjana del període en euros constants del 2009 i percentatges

	VAB	Empreses	Grandària	Productivitat
<b>Primari</b>	<b>27,5%</b>	<b>4,8%</b>	<b>13,1%</b>	<b>7,6%</b>
<b>Indústria</b>	<b>-7,5%</b>	<b>-6,4%</b>	<b>-3,1%</b>	<b>5,5%</b>
Energia, gas, aigua i reciclatge	9,9%	-14,7%	15,5%	11,6%
Indústries extractives no energètiques	-19,7%	-4,0%	-7,3%	-9,8%
Indústries químiques	8,6%	1,1%	-2,7%	10,3%
Metal·lúrgia, maquinària i material elèctric	-16,7%	-8,6%	-3,8%	-5,2%
Material de transport	-7,4%	-10,0%	-1,9%	4,9%
Indústria alimentària	6,0%	1,5%	-4,5%	9,5%
Indústria tèxtil, cuir i confecció	-10,5%	-8,0%	-7,4%	5,1%
Indústria del paper i arts gràfiques	-12,1%	-5,4%	-5,2%	-2,0%
Cautxú, fusta i altres indústries	-9,1%	-4,7%	-5,7%	1,2%
<b>Construcció</b>	<b>-21,6%</b>	<b>-13,7%</b>	<b>-2,6%</b>	<b>-6,7%</b>
<b>Serveis</b>	<b>-5,6%</b>	<b>-0,2%</b>	<b>-3,2%</b>	<b>4,8%</b>
Comerç i reparacions	-10,0%	-2,3%	-3,4%	-4,6%
Hoteleria i restauració	-4,5%	-0,6%	-2,4%	-1,6%
Transport i comunicacions	-9,4%	-5,0%	-0,7%	-4,0%
Serveis financers, asseguradores i lloguers	-6,4%	3,2%	-8,6%	-0,8%
Altres serveis a les empreses	-4,0%	3,2%	-4,9%	-2,1%
Altres serveis a les persones	1,2%	0,9%	-1,2%	1,5%
<b>Total</b>	<b>-7,3%</b>	<b>-2,7%</b>	<b>-2,9%</b>	<b>-1,9%</b>

Dades arrodonides a un decimal.  
Font: PIMEC (2011).

Pel que fa a les activitats de serveis, totes veuen com es redueix el seu VAB, a excepció dels altres serveis a les persones. Són particularment accentuades les caigudes d'activitat a comerç i reparacions (-10%), i a transports i comunicacions (-9,4%).

## Taula 7

## Empreses del sector privat per sectors i grandària d'empresa a Catalunya. 2005-2009

Nombre d'empreses

	2009	Taxes de variació			
		08-09	07-08	06-07	05-06
<b>Primari</b>					
Pimes sense assalariats	21.059	15,0%	-1,6%	-4,5%	-5,3%
Microempreses (1 a 9)	2.579	-36,7%	-0,2%	1,3%	2,8%
Petites (10 a 49)	173	-44,1%	-6,1%	1,1%	1,4%
Mitjanes (50 a 249)	19	-52,8%	-7,1%	20,7%	-4,2%
<b>Total Pimes</b>	<b>23.829</b>	<b>4,8%</b>	<b>-1,4%</b>	<b>-3,5%</b>	<b>-4,0%</b>
Grans empreses	0	-100,0%	96,9%	-52,1%	4,3%
<b>Total empreses</b>	<b>23.829</b>	<b>4,8%</b>	<b>-1,4%</b>	<b>-3,5%</b>	<b>-4,0%</b>
<b>Indústria</b>					
Pimes sense assalariats	13.531	-7,4%	2,7%	3,9%	0,8%
Microempreses (1 a 9)	19.085	-4,9%	-4,7%	-1,1%	-6,9%
Petites (10 a 49)	5.814	-9,2%	-10,0%	-1,2%	-5,9%
Mitjanes (50 a 249)	1.251	-6,7%	-8,0%	2,4%	-4,5%
<b>Total Pimes</b>	<b>39.681</b>	<b>-6,4%</b>	<b>-3,3%</b>	<b>0,6%</b>	<b>-4,3%</b>
Grans empreses	192	-13,9%	-5,1%	4,6%	-5,7%
<b>Total empreses</b>	<b>39.872</b>	<b>-6,5%</b>	<b>-3,3%</b>	<b>0,6%</b>	<b>-4,3%</b>
<b>Construcció</b>					
Pimes sense assalariats	44.024	-11,1%	-0,8%	-0,8%	10,0%
Microempreses (1 a 9)	26.481	-17,2%	-17,7%	2,3%	5,9%
Petites (10 a 49)	3.337	-18,6%	-28,4%	-1,9%	5,5%
Mitjanes (50 a 249)	327	-12,8%	-22,6%	-2,9%	10,4%
<b>Total Pimes</b>	<b>74.169</b>	<b>-13,7%</b>	<b>-10,1%</b>	<b>0,4%</b>	<b>7,9%</b>
Grans empreses	27	-2,4%	1,5%	-21,7%	43,5%
<b>Total empreses</b>	<b>74.196</b>	<b>-13,7%</b>	<b>-10,1%</b>	<b>0,4%</b>	<b>7,9%</b>
<b>Serveis</b>					
Pimes sense assalariats	211.579	2,0%	2,5%	0,8%	4,8%
Microempreses (1 a 9)	140.248	-2,4%	-2,3%	0,3%	2,4%
Petites (10 a 49)	18.676	-6,1%	-4,4%	0,3%	3,0%
Mitjanes (50 a 249)	3.223	-4,0%	-2,1%	5,4%	6,4%
<b>Total Pimes</b>	<b>373.727</b>	<b>-0,2%</b>	<b>0,2%</b>	<b>0,6%</b>	<b>3,8%</b>
Grans empreses	629	-2,2%	-0,2%	7,9%	8,7%
<b>Total empreses</b>	<b>374.356</b>	<b>-0,2%</b>	<b>0,2%</b>	<b>0,6%</b>	<b>3,8%</b>
<b>Total sectors</b>					
Pimes sense assalariats	290.193	0,1%	1,7%	0,3%	4,3%
Microempreses (1 a 9)	188.393	-5,7%	-4,9%	0,5%	1,9%
Petites (10 a 49)	28.000	-8,8%	-9,5%	-0,4%	1,4%
Mitjanes (50 a 249)	4.820	-5,7%	-5,5%	3,9%	3,4%
<b>Total Pimes</b>	<b>511.406</b>	<b>-2,7%</b>	<b>-1,7%</b>	<b>0,3%</b>	<b>3,2%</b>
Grans empreses	848	-5,3%	-1,2%	5,6%	5,4%
<b>Total empreses</b>	<b>512.254</b>	<b>-2,7%</b>	<b>-1,7%</b>	<b>0,3%</b>	<b>3,2%</b>

Les dades de 2005 a 2008 corresponen a CCAE-93 i les de 2008 a 2009 a CCAE-2009.

Microempreses: entre 1 i 9 assalariats i menys de 2 milions d'euros de facturació; petites empreses: entre 10 i 49 assalariats i entre 2 i 10 milions d'euros de facturació; mitjanes empreses: entre 50 i 249 ocupats i entre 10 i 50 milions d'euros de facturació; grans empreses: més de 249 ocupats i més de 50 milions d'euros de facturació.

Font: PIMEC (2011).

## Taula 8

## Ocupats del sector privat per sectors i grandària d'empresa a Catalunya. 2005-2009

Nombre de persones ocupades

	2009	Taxes de variació			
		08-09	07-08	06-07	05-06
<b>Primari</b>					
Pimes sense assalariats	21.059	15,0%	-1,6%	-4,5%	-5,3%
Microempreses (1 a 9)	19.824	32,3%	7,4%	-3,9%	-1,4%
Petites (10 a 49)	11.502	22,1%	-0,1%	-7,2%	0,2%
Mitjanes (50 a 249)	6.157	-7,6%	-1,2%	30,5%	-8,3%
<b>Total Pimes</b>	<b>58.542</b>	<b>18,5%</b>	<b>1,1%</b>	<b>-1,0%</b>	<b>-3,6%</b>
Grans empreses	0	-100,0%	39,6%	-29,5%	-7,6%
<b>Total empreses</b>	<b>58.542</b>	<b>11,5%</b>	<b>3,2%</b>	<b>-3,2%</b>	<b>-3,9%</b>
<b>Indústria</b>					
Pimes sense assalariats	13.531	-7,4%	2,7%	3,9%	0,8%
Microempreses (1 a 9)	62.068	-8,4%	-6,0%	-1,1%	-3,7%
Petites (10 a 49)	119.402	-11,6%	-9,9%	-1,5%	-3,1%
Mitjanes (50 a 249)	130.687	-7,8%	-6,9%	1,1%	-1,4%
<b>Total Pimes</b>	<b>325.688</b>	<b>-9,3%</b>	<b>-7,6%</b>	<b>-0,2%</b>	<b>-2,4%</b>
Grans empreses	138.601	-12,7%	-7,1%	4,2%	-3,2%
<b>Total empreses</b>	<b>464.289</b>	<b>-10,4%</b>	<b>-7,4%</b>	<b>1,0%</b>	<b>-2,7%</b>
<b>Construcció</b>					
Pimes sense assalariats	44.024	-11,1%	-0,8%	-0,8%	10,0%
Microempreses (1 a 9)	73.064	-18,3%	-21,5%	1,1%	9,5%
Petites (10 a 49)	64.849	-17,8%	-28,4%	-1,7%	9,8%
Mitjanes (50 a 249)	29.840	-13,0%	-23,3%	1,4%	16,7%
<b>Total Pimes</b>	<b>211.777</b>	<b>-16,0%</b>	<b>-21,5%</b>	<b>-0,1%</b>	<b>10,7%</b>
Grans empreses	15.192	-4,9%	-0,7%	-15,3%	52,8%
<b>Total empreses</b>	<b>226.969</b>	<b>-15,4%</b>	<b>-20,5%</b>	<b>-1,0%</b>	<b>12,4%</b>
<b>Serveis</b>					
Pimes sense assalariats	211.579	2,0%	2,5%	0,8%	4,8%
Microempreses (1 a 9)	357.154	-2,8%	-2,7%	-0,2%	0,2%
Petites (10 a 49)	364.670	-6,2%	-4,2%	0,6%	1,6%
Mitjanes (50 a 249)	309.433	-4,1%	-1,0%	5,3%	4,8%
<b>Total Pimes</b>	<b>1.242.836</b>	<b>-3,4%</b>	<b>-1,9%</b>	<b>1,5%</b>	<b>2,4%</b>
Grans empreses	566.671	-0,4%	-1,7%	8,1%	6,7%
<b>Total empreses</b>	<b>1.809.508</b>	<b>-2,5%</b>	<b>-1,9%</b>	<b>3,4%</b>	<b>3,7%</b>
<b>Total sectors</b>					
Pimes sense assalariats	290.193	0,1%	1,7%	0,3%	4,3%
Microempreses (1 a 9)	512.110	-5,1%	-6,3%	-0,2%	1,2%
Petites (10 a 49)	560.423	-8,5%	-9,2%	-0,4%	1,6%
Mitjanes (50 a 249)	476.116	-5,8%	-4,5%	4,1%	3,6%
<b>Total Pimes</b>	<b>1.838.843</b>	<b>-5,5%</b>	<b>-5,7%</b>	<b>0,9%</b>	<b>2,4%</b>
Grans empreses	720.465	-3,5%	-2,7%	6,5%	5,0%
<b>Total empreses</b>	<b>2.559.308</b>	<b>-5,0%</b>	<b>-4,9%</b>	<b>2,3%</b>	<b>3,0%</b>

Les dades de 2005 a 2008 corresponen a CCAE-93 i les de 2008 a 2009 a CCAE-2009.

Microempreses: entre 1 i 9 assalariats i menys de 2 milions d'euros de facturació; petites empreses: entre 10 i 49 assalariats i entre 2 i 10 milions d'euros de facturació; mitjanes empreses: entre 50 i 249 ocupats i entre 10 i 50 milions d'euros de facturació; grans empreses: més de 249 ocupats i més de 50 milions d'euros de facturació.

Font: PIMEC (2011).

## Taula 9

### Valor afegit brut a cost de factors del sector privat per sectors i grandària d'empresa a Catalunya. 2005-2009

Milions d'euros constants de 2009

	2009	Taxes de variació			
		08-09	07-08	06-07	05-06
<b>Primari</b>					
Pimes sense assalariats	754	13,2%	75,5%	-28,5%	6,3%
Microempreses (1 a 9)	976	49,2%	20,6%	-5,3%	8,4%
Petites (10 a 49)	553	41,9%	18,8%	-25,2%	23,7%
Mitjanes (50 a 249)	439	3,2%	-3,9%	35,9%	12,1%
<b>Total Pimes</b>	<b>2.722</b>	<b>27,5%</b>	<b>31,0%</b>	<b>-12,4%</b>	<b>11,2%</b>
Grans empreses	0	-100,0%	60,4%	-32,8%	4,6%
<b>Total empreses</b>	<b>2.722</b>	<b>20,8%</b>	<b>32,5%</b>	<b>-13,8%</b>	<b>10,7%</b>
<b>Indústria</b>					
Pimes sense assalariats	489	-24,1%	0,7%	1,7%	-4,8%
Microempreses (1 a 9)	2.867	-11,1%	-4,5%	2,2%	-0,5%
Petites (10 a 49)	6.488	-10,4%	-8,2%	1,3%	0,7%
Mitjanes (50 a 249)	9.259	-2,9%	-3,9%	4,1%	2,6%
<b>Total Pimes</b>	<b>19.103</b>	<b>-7,5%</b>	<b>-5,4%</b>	<b>2,7%</b>	<b>1,2%</b>
Grans empreses	19.400	-5,4%	-6,2%	11,9%	-8,8%
<b>Total empreses</b>	<b>38.502</b>	<b>-6,4%</b>	<b>-5,8%</b>	<b>6,7%</b>	<b>-3,4%</b>
<b>Construcció</b>					
Pimes sense assalariats	1.757	-35,7%	-19,7%	-29,6%	23,2%
Microempreses (1 a 9)	3.398	-22,5%	-18,7%	3,9%	16,7%
Petites (10 a 49)	3.418	-16,7%	-21,9%	1,8%	9,3%
Mitjanes (50 a 249)	1.823	-10,9%	-16,3%	9,1%	6,5%
<b>Total Pimes</b>	<b>10.396</b>	<b>-21,6%</b>	<b>-19,6%</b>	<b>-2,3%</b>	<b>13,4%</b>
Grans empreses	1.394	4,7%	7,3%	-9,0%	37,9%
<b>Total empreses</b>	<b>11.790</b>	<b>-19,2%</b>	<b>-17,5%</b>	<b>-2,8%</b>	<b>15,1%</b>
<b>Serveis</b>					
Pimes sense assalariats	8.556	-12,6%	1,2%	-9,7%	25,5%
Microempreses (1 a 9)	17.651	-5,0%	-1,2%	0,3%	6,4%
Petites (10 a 49)	19.532	-5,1%	-0,4%	1,0%	4,5%
Mitjanes (50 a 249)	18.317	-3,0%	8,6%	3,9%	9,0%
<b>Total Pimes</b>	<b>64.056</b>	<b>-5,6%</b>	<b>1,9%</b>	<b>-0,3%</b>	<b>9,4%</b>
Grans empreses	44.196	2,0%	10,9%	13,7%	-2,4%
<b>Total empreses</b>	<b>108.252</b>	<b>-2,6%</b>	<b>5,2%</b>	<b>4,4%</b>	<b>5,1%</b>
<b>Total sectors</b>					
Pimes sense assalariats	11.556	-16,5%	1,1%	-13,4%	22,4%
Microempreses (1 a 9)	24.893	-7,3%	-4,1%	1,0%	7,1%
Petites (10 a 49)	29.990	-7,2%	-5,4%	0,8%	4,5%
Mitjanes (50 a 249)	29.838	-3,4%	2,2%	4,7%	6,6%
<b>Total Pimes</b>	<b>96.277</b>	<b>-7,3%</b>	<b>-2,0%</b>	<b>-0,2%</b>	<b>8,1%</b>
Grans empreses	64.989	-0,5%	5,4%	12,4%	-3,9%
<b>Total empreses</b>	<b>161.266</b>	<b>-4,7%</b>	<b>0,6%</b>	<b>4,0%</b>	<b>3,9%</b>

Les dades de 2005 a 2008 corresponen a CCAE-93 i les de 2008 a 2009 a CCAE-2009.

Microempreses: entre 1 i 9 assalariats i menys de 2 milions d'euros de facturació; petites empreses: entre 10 i 49 assalariats i entre 2 i 10 milions d'euros de facturació; mitjanes empreses: entre 50 i 249 ocupats i entre 10 i 50 milions d'euros de facturació; grans empreses: més de 249 ocupats i més de 50 milions d'euros de facturació.

Font: PIMEC (2011).

## Taula 10

## Empreses pime per branques productives a Catalunya. 2005-2009

Nombre d'empreses

	2009	Taxes de variació			
		08-09	07-08	06-07	05-06
<b>Primari</b>	<b>23.829</b>	<b>4,8%</b>	<b>-1,4%</b>	<b>-3,5%</b>	<b>-4,0%</b>
<b>Indústria</b>	<b>39.681</b>	<b>-6,4%</b>	<b>-3,3%</b>	<b>0,6%</b>	<b>-4,3%</b>
Energia, gas, aigua i reciclatge	1.952	-14,7%	31,4%	26,2%	32,3%
Indústries extractives no energètiques	1.619	-4,0%	-3,7%	-1,1%	-4,2%
Indústries químiques	1.408	1,1%	-4,5%	-6,6%	-6,2%
Metal·lúrgia, maquinària i material elèctric	14.092	-8,6%	-3,4%	1,8%	-3,5%
Material de transport	798	-10,0%	0,2%	12,2%	-2,7%
Indústria alimentària	4.370	1,5%	1,3%	5,2%	-3,8%
Indústria tèxtil, cuir i confecció	5.054	-8,0%	-9,0%	-6,2%	-9,6%
Indústria del paper i arts gràfiques	3.741	-5,4%	-2,0%	0,9%	-1,9%
Cautxú, fusta i altres indústries	6.647	-4,7%	-8,1%	-1,5%	-6,5%
<b>Construcció</b>	<b>74.169</b>	<b>-13,7%</b>	<b>-10,1%</b>	<b>0,4%</b>	<b>7,9%</b>
<b>Serveis</b>	<b>373.727</b>	<b>-0,2%</b>	<b>0,2%</b>	<b>0,6%</b>	<b>3,8%</b>
Comerç i reparacions	119.450	-2,3%	0,1%	-1,4%	0,4%
Hoteleria i restauració	36.866	-0,6%	3,6%	1,5%	1,1%
Transport i comunicacions	34.540	-5,0%	-4,8%	0,0%	3,9%
Serveis financers, asseguradores i lloguers	35.585	3,2%	-3,6%	-0,8%	13,5%
Altres serveis a les empreses	78.322	3,2%	0,3%	3,3%	5,4%
Altres serveis a les persones	68.965	0,9%	4,2%	2,2%	3,9%
<b>Total</b>	<b>511.406</b>	<b>-2,7%</b>	<b>-1,7%</b>	<b>0,3%</b>	<b>3,2%</b>

Les dades de 2005 a 2008 corresponen a CCAE-93 i les de 2008 a 2009 a CCAE-2009.  
Pimes: empreses d'entre 0 i 249 assalariats i menys de 50 milions d'euros de facturació.  
Font: PIMEC (2011).



## Taula 11

## Ocupats en empreses pimes per branques productives a Catalunya. 2005-2009

Nombre de persones ocupades

	2009	Taxes de variació			
		08-09	07-08	06-07	05-06
<b>Primari</b>	<b>58.542</b>	<b>18,5%</b>	<b>1,1%</b>	<b>-1,0%</b>	<b>-3,6%</b>
<b>Indústria</b>	<b>325.688</b>	<b>-9,3%</b>	<b>-7,6%</b>	<b>-0,2%</b>	<b>-2,4%</b>
Energia, gas, aigua i reciclatge	16.373	-1,5%	4,2%	0,8%	5,9%
Indústries extractives no energètiques	15.464	-11,0%	-13,5%	-6,2%	-0,1%
Indústries químiques	29.677	-1,6%	-4,8%	-1,1%	-6,1%
Metal·lúrgia, maquinària i material elèctric	104.004	-12,1%	-7,7%	1,4%	-1,4%
Material de transport	13.704	-11,8%	-2,7%	11,0%	1,8%
Indústria alimentària	46.471	-3,1%	-0,8%	3,7%	-1,7%
Indústria tèxtil, cuir i confecció	29.918	-14,8%	-15,3%	-9,2%	-8,2%
Indústria del paper i arts gràfiques	27.501	-10,3%	-6,1%	2,2%	-1,6%
Cautxú, fusta i altres indústries	42.575	-10,2%	-11,1%	-1,7%	-2,0%
<b>Construcció</b>	<b>211.777</b>	<b>-16,0%</b>	<b>-21,5%</b>	<b>-0,1%</b>	<b>10,7%</b>
<b>Serveis</b>	<b>1.242.836</b>	<b>-3,4%</b>	<b>-1,9%</b>	<b>1,5%</b>	<b>2,4%</b>
Comerç i reparacions	381.701	-5,6%	-3,8%	-1,2%	-0,3%
Hoteleria i restauració	128.674	-2,9%	-1,1%	2,8%	0,8%
Transport i comunicacions	101.209	-5,6%	-5,4%	1,6%	3,2%
Serveis financers, asseguradores i lloguers	79.981	-5,6%	-7,4%	-5,4%	7,6%
Altres serveis a les empreses	261.980	-1,9%	-0,4%	3,3%	5,5%
Altres serveis a les persones	289.292	-0,3%	2,0%	5,7%	2,6%
<b>Total</b>	<b>1.838.843</b>	<b>-5,5%</b>	<b>-5,7%</b>	<b>0,9%</b>	<b>2,4%</b>

Les dades de 2005 a 2008 corresponen a CCAE-93 i les de 2008 a 2009 a CCAE-2009.  
Pimes: empreses d'entre 0 i 249 assalariats i menys de 50 milions d'euros de facturació.  
Font: PIMEC (2011).

## Taula 12

## VAB cf. de les empreses pimes per branques productives a Catalunya. 2005-2009

Milions d'euros constants del 2009

	2009	Taxes de variació			
		08-09	07-08	06-07	05-06
<b>Primari</b>	<b>2.722</b>	<b>27,5%</b>	<b>31,0%</b>	<b>-12,4%</b>	<b>11,2%</b>
<b>Indústria</b>	<b>19.103</b>	<b>-7,5%</b>	<b>-5,4%</b>	<b>2,7%</b>	<b>1,2%</b>
Energia, gas, aigua i reciclatge	1.388	9,9%	13,6%	-12,4%	34,7%
Indústries extractives no energètiques	946	-19,7%	-17,2%	-5,9%	10,7%
Indústries químiques	2.685	8,6%	-8,7%	9,9%	-8,7%
Metal·lúrgia, maquinària i material elèctric	5.730	-16,7%	-3,8%	4,2%	2,2%
Material de transport	764	-7,4%	13,6%	11,1%	4,3%
Indústria alimentària	2.524	6,0%	1,8%	6,2%	0,1%
Indústria tèxtil, cuir i confecció	1.272	-10,5%	-13,1%	-7,3%	-1,2%
Indústria del paper i arts gràfiques	1.552	-12,1%	-6,8%	5,3%	-2,2%
Cautxú, fusta i altres indústries	2.242	-9,1%	-11,2%	0,8%	1,5%
<b>Construcció</b>	<b>10.396</b>	<b>-21,6%</b>	<b>-19,6%</b>	<b>-2,3%</b>	<b>13,4%</b>
<b>Serveis</b>	<b>64.056</b>	<b>-5,6%</b>	<b>1,9%</b>	<b>-0,3%</b>	<b>9,4%</b>
Comerç i reparacions	18.487	-10,0%	-3,1%	0,1%	3,1%
Hoteleria i restauració	4.999	-4,5%	3,1%	3,4%	9,9%
Transport i comunicacions	5.654	-9,4%	-2,7%	2,8%	12,4%
Serveis financers, asseguradores i lloguers	7.548	-6,4%	-4,2%	-13,1%	15,9%
Altres serveis a les empreses	13.735	-4,0%	1,9%	8,0%	9,7%
Altres serveis a les persones	13.633	1,2%	15,5%	-4,3%	14,3%
<b>Total</b>	<b>96.277</b>	<b>-7,3%</b>	<b>-2,0%</b>	<b>-0,2%</b>	<b>8,1%</b>

Les dades de 2005 a 2008 corresponen a CCAE-93 i les de 2008 a 2009 a CCAE-2009.  
Pimes: empreses d'entre 0 i 249 assalariats i menys de 50 milions d'euros de facturació.  
Font: PIMEC (2011).

**Part II:**

**Situació  
econòmica  
i financera de la  
pime catalana.  
2005-2009**



## Aspectes metodològics i descripció de la base de dades PimesDat

La informació estadística existent al nostre país en l'àmbit d'empresa es caracteritza per mancances importants que en dificulten l'estudi. Entre aquestes mancances destaca l'absència d'una base de dades empresarials suficientment àmplia, és a dir, amb cobertura exhaustiva pel que fa al nombre de variables i amb certa dimensió temporal; d'aquí la necessitat de recórrer a diferents fonts amb el problema que representa el fet que recullen informació empresarial parcial (referida només a alguns àmbits específics com, per exemple, altes a la Seguretat Social, o resultats econòmics) i, el que és més important, utilitzen metodologies molt variades. Un altre aspecte problemàtic de la diversitat de fonts, i la conseqüent heterogeneïtat dels treballs realitzats a partir d'aquestes, és la dificultat en la comparabilitat dels resultats obtinguts en diferents estudis aplicats a la nostra economia.

Tot això planteja una sèrie de problemes i limitacions que comporten que l'explotació de la informació estadística en l'àmbit d'empresa, i sobretot la referida a les petites i mitjanes empreses (pimes), s'hagi de fer amb cautela i després d'establir bases metodològiques que facin comparables els resultats obtinguts a partir de diferents fonts. En aquest sentit, un dels aspectes més importants que cal aclarir quan es treballa amb dades empresarials és precisament què és el que s'entén per micro, petita, mitjana i gran empresa, i com es defineix cadascuna.

La Comissió Europea, a través de la Recomanació de la CE de 6 de maig de 2003 (DOC C(2003) 1422), que va entrar en vigor l'1 de gener de 2005, estableix una definició de pime generalment acceptada per tothom. En concret, es defineixen tres categories empresarials segons la dimensió, mesurada a través del nombre d'assalariats, el volum de negoci i el balanç general. La normativa estableix uns límits pel que fa al nombre d'assalariats (microempresa, fins a 9 assalariats; petita empresa, de 10 a 49; i mitjana empresa, de 50 a 249), al volum de negoci (microempresa, fins a 2 milions d'euros; petita empresa, fins a 10 milions d'euros; i mitjana empresa, fins a 50 milions d'euros), i al balanç general (microempresa, fins a 2 milions d'euros; petita empresa, fins a 10 milions d'euros; i mitjana empresa, fins a 43 milions d'euros). Així, la condició perquè una empresa sigui reconeguda com a pime és que *"respecti els límits d'efectius i, o bé els límits del balanç general, o bé els de volum de negoci"*. Per tant, a partir d'aquesta definició, una empresa haurà de reunir el requisit referent al nombre d'ocupats i, com a mínim, un dels dos requisits financers per ser considerada pime (vegeu taula 2).

## 1.1. Principals fonts de microdades empresarials: DIRCE, Registre del RG de la SS, CB i SABI

Fins fa tan sols uns anys, les úniques fonts de dades disponibles a Espanya amb informació empresarial procedien de la Seguretat Social, l'Enquesta Industrial, l'Enquesta de Població Activa de l'Institut Nacional d'Estadística (INE) i la Central de Balanços del Banc d'Espanya (CB). No obstant això, cap d'elles està dissenyada com a base de microdades empresarials d'ampli abast. Des de 1996, i a partir del creuament de dades de la Seguretat Social i del Ministeri d'Economia, l'INE elabora anualment el *Directorio Central de Empresas* (DIRCE), que sens dubte enriqueix les fonts estadístiques a què es pot accedir per obtenir informació del teixit empresarial de la nostra economia.

El DIRCE, una base de dades enumerativa, ofereix dades d'identificació, localització, distribució territorial, classificacions per dimensió (segons nombre d'assalariats), condició jurídica i activitat econòmica de les empreses espanyoles. Cobreix la gran majoria de les activitats econòmiques amb les excepcions de la producció agrària i pesquera, els serveis administratius de l'Administració central, autonòmica i local (inclosa la Seguretat Social) i les activitats de les comunitats de propietaris i el servei domèstic. Addicionalment, només cobreix de forma parcial les activitats de les administracions públiques relatives a sanitat, ensenyament i producció destinada a la venda, així com les activitats de les institucions privades sense finalitat de lucre.

Tot i la millora indiscutible que aquesta base de dades representa en el coneixement de la realitat empresarial més recent de la nostra economia, la falta de dades relatives a variables econòmiques rellevants de l'empresa fa que les limitacions d'aquesta font estadística siguin encara molt importants. A aquestes limitacions, cal afegir-hi un aspecte que provoca dificultats en el tractament i comparació dels resultats amb els obtinguts en altres països de la UE. En efecte, DIRCE subministra informació molt desagregada a partir de l'agrupació de les empreses segons el nombre d'assalariats; no obstant això, aquesta desagregació no permet agrupar les empreses seguint els criteris establerts per la UE. En concret, una de les 12 agrupacions considerades per DIRCE inclou les empreses que tenen entre 200 i 499 assalariats, de manera que no és possible identificar el nombre d'empreses entre 50 i 249 (mitjana empresa) i les que tenen un nombre igual o superior als 250 treballadors (gran empresa).

Per la seva part, el Ministeri de Treball i Immigració proporciona dades referents al règim general de la Seguretat Social i la mineria del carbó sobre els centres de treball agrupats segons el NIF del titular dels centres. De fet, es tracta de la recopilació dels TC1 i TC2 que les empreses presenten mensualment davant l'Administració. L'avantatge d'aquestes dades és que provenen d'un registre oficial i són d'obligat compliment. Les dades se circumscriuen al Règim General de la Seguretat Social i de la mineria del carbó, i abasten el nombre d'empreses i assalariats, classificades en relació amb la seva activitat a 2 dígits CNAE, i el criteri de radicació de l'empresa ve condicionat per la ubicació dels seus centres de treball. Les dades que se n'obtenen són enumeratives i, en detallar-les per les unitats administratives menors que inclou (les províncies), presenta duplicitats segons si la mateixa empresa té més d'un centre de treball en diferents unitats administratives, fet que es corregeix a mesura que les dades s'agrupen en unitats administratives més grans (comunitats autònomes) i a l'àmbit estatal.

Pel que fa a les dades econòmiques i financeres de les empreses, la Central de Balanços del Banc d'Espanya elabora una base de dades anual que recull els comptes financers i econòmics d'empreses a partir d'enquestes realitzades a empreses col·laboradores. La mostra de l'enquesta no és estadísticament representativa, tot i que quan es tanca la base de dades es disposa d'informació de més de 6.000 empreses que conjuntament representen entre el 20% i 25% del VAB a cost de factors del total de les societats no financeres per al conjunt de l'Estat. En l'àmbit sectorial, no s'inclouen les societats financeres ni el sector primari, hi ha un sobrepès de les empreses industrials (en especial les manufactureres) i destaca la cobertura propera al 90% en el sector de l'energia (energia elèctrica, gas, aigua i refinament), i la cobertura propera al 50% dels sectors industrials i de transport i comunicacions. En relació amb la grandària de l'empresa, hi ha una sobrerepresentació de les grans empreses i una infrarepresentació de les empreses de més reduïda dimensió, les microempreses. Per aquest darrer motiu, la informació de la CB és limitada a l'hora de fer una anàlisi detallada de la pime.

Una alternativa a la Central de Balanços és la informació estadística continguda a SABI, que permet superar gran part de les limitacions esmentades anteriorment. Es tracta d'una mostra plenament representativa que fa possible analitzar el comportament d'un conjunt molt ampli d'empreses catalanes amb una informació econòmica i financera prou completa per al període 1999-2009 provinent dels comptes anuals que les empreses presenten als diferents registres mercantils catalans.

Amb tot, el fet que la base de dades SABI es nodreixi dels comptes que les empreses dipositen al registre mercantil presenta alguns inconvenients. El més significatiu és que, com passa amb la Central de Balanços, no inclou dades sobre empreses amb condició jurídica de persona física. Per contra, totes les formes jurídiques de societat mercantil hi són presents.

**Taula 1**  
**Bases de dades amb informació exhaustiva i específica de la pime. Principals característiques**

	Dirce	Registre del RG de la Seguretat Social	Anuari de la Pime Catalana <sup>1</sup>	Central de Balanços	SABI
Font:	INE	MTAS	PIMEC	Banc d'Espanya	Informa
Tipus informació:	Enumerativa	Enumerativa	Enumerativa Econòmica	Econòmica	Econòmica
Origen inf. econòmica	-	-	PimesDat	Qüestionari	Registre Merc
Registre/mostra/estimació	Registre AT i SS	Registre	Estimació <sup>2</sup> Registre <sup>4</sup>	Mostra no estadística	Registre
Sectors:					
Classificació	CNAE	CNAE	CNAE		CNAE
Detall:	2 dígits	2 dígits	17 sectors	CB-26, CB-82	4 dígits
Rúbriques CNAE no incloses	01, 02, 03 84, 97,98,99	-	84, 94, 95, 97,98,99	64, 65, 66, 84 94, 97, 98, 99	-
Altres limitacions	-	Règim general i de la mineria del carbó	Dipositen comptes al Registre mercantil <sup>4</sup>		Dipositen comptes al Registre mercantil
Grandària					
Criteri	Ocupats	Ocupats	2003/361/CE	96/280/CE	-
Sense assalariats	Sí	No	Sí <sup>3</sup> / No <sup>4</sup>	No	No
Micro	Sí	Sí	Sí	No	Sí
Petita	Sí	Sí	Sí	Sí	Sí
Mitjana	< 200	Sí	Sí	Sí	Sí
Gran	> 200	Sí	Sí <sup>3</sup> / No <sup>4</sup>	Sí	Sí
Criteri radicació	Seu social	Centre de treball	Centre de treball <sup>3</sup> seu social <sup>4</sup>	Seu social	Seu social
Formes jurídiques incloses					
Societats mercantils	Sí	Sí	Sí	Sí	Sí
Empresaris individuals	Sí	Sí	Sí <sup>3</sup> / No <sup>4</sup>	No	No
Altres	Sí	Sí	Sí	Sí	Sí

1. La informació economicofinancera continguda a l'Anuari de la pime procedeix de la base de dades PimesDat elaborada pel Departament d'Estudis de PIMEC. Més endavant es detalla com s'elabora.

2. A partir del registre d'empreses dels diferents règims de la Seguretat Social i del DIRCE.

3. En les dades enumeratives.

4. En les dades econòmiques.

Font: PIMEC (2011).

Pel que fa a l'àmbit temporal, la utilització de la base de dades SABI presenta inconvenients en relació amb la disponibilitat de les dades. Efectivament, les empreses presenten els seus comptes anuals al Registre mercantil a partir del mes d'abril de l'any següent al del seu tancament. A partir d'aquí, comença un procés d'homogeneïtzació i digitalització de les dades proporcionades per les empreses al registre mercantil. Finalment, les dades presentades per les empreses en relació amb el seu últim exercici econòmic es van incorporant de forma gradual a la base de dades SABI. Aquest procés representa que entre la data de tancament de l'exercici i la data en què és possible disposar d'un nombre de comptes anuals d'empreses suficientment significatiu, hagi passat pràcticament un any. D'aquesta manera, *l'Anuari de la pime catalana 2011* conté informació fins a l'exercici 2009.

Els àmbits en què aquestes variables estan disponibles són múltiples. Entre ells destaca l'àmbit territorial, ja que el codi postal de les empreses permet situar amb gran precisió l'activitat econòmica en el territori. També és molt fi el grau de desagregació sectorial, ja que l'activitat de cada empresa pot classificar-se segons la CNAE en quatre dígits. Finalment, les dades de nombre d'empleats, xifra de negoci i volum d'actiu que apareixen a la memòria de l'empresa permeten definir amb precisió la seva dimensió.

## 1.2. Característiques de la base de dades SABI: construcció de PimesDat

Les dades utilitzades per a la realització d'aquest treball provenen de la base de dades originals SABI (Sistema de Anàlisis de Balances Ibèrics) que elabora l'empresa Informa, S.A. a partir de la informació dipositada al registre mercantil dels comptes i les memòries de les empreses. Aquesta base ha estat filtrada, tal com es detalla a continuació, per tal que la informació de cada empresa seleccionada fos coherent i mantingués el màxim grau d'integritat en les seves dades. Aquest conjunt de dades d'empreses constitueixen la nova base de dades empresarial que anomenem PimesDat.

En aquest sentit, s'ha aplicat un procés de verificació amb contrastos de coherència interna, tant horitzontals com verticals, a les dades originals provinents del registre mercantil. Els primers es basen en la comparació de les dades dels exercicis consecutius de la mateixa base i en la comprovació que els mateixos conceptes estiguin disponibles en l'exercici consecutiu. Aquest contrast ens permet disposar d'una base de dades homogènia en termes temporals corresponent al tancament dels exercicis 2005, 2006, 2007, 2008 i 2009, que permet fer l'anàlisi dinàmica per al període 2005-2009. Cal tenir en compte que l'aparent pèrdua d'un exercici quan es fa l'anàlisi de l'evolució temporal de la situació econòmica i financera de les empreses és conseqüència de la necessitat de realitzar la majoria de càlculs utilitzant una magnitud acumulativa del compte de pèrdues i guanys, i una dada estàtica, com per exemple els fons propis, del balanç de l'empresa i que aquest reflecteix la situació en una data determinada. Per això, en aquest estudi s'ha optat per calcular aquesta última magnitud a partir de la mitjana aritmètica del seu saldo inicial i final en el període de generació del benefici. Així, sempre que per a l'obtenció d'alguna ràtio es relacionen partides del compte de pèrdues i guanys amb partides de balanç, per al càlcul d'aquestes últimes utilitzarem el resultat de la mitjana aritmètica entre el saldo inicial i el final. Com a exemple, quan s'utilitza la dada d'un compte de balanç de l'any 2009, en realitat s'està treballant amb la mitjana aritmètica entre el seu valor a 31 de desembre de 2008 i a 31 de desembre de 2009.



Aquest és el primer *Anuari de la Pime* en què disposem de comptes de les empreses amb dos anys continuats conforme al Pla General de Comptabilitat de 2007, els exercicis corresponents a 2008 i a 2009. Aquest nou pla de comptabilitat introdueix modificacions en relació a l'anterior, fet que suposa que les magnituds econòmiques i financeres no siguin del tot comparables seqüencialment. Pel que fa al segon capítol d'aquesta segona part de l'anuari, "Resultats Empresarials de la Pime Catalana. 2005-2009", hem cregut oportú continuar amb les sèries històriques per tal de poder-nos fer una idea del que representa la crisi econòmica per a les petites i mitjanes empreses catalanes. En aquest sentit hem fet un esforç d'homogeneïtzació de les ràtios per tal que aquestes, per a l'exercici 2009, ofereixin una continuïtat a les sèries publicades anteriorment. Així, a cada taula i gràfic indiquem la formulació de la ràtio conforme als dos plans generals comptables utilitzats en els diferents anys. Pel que fa a l'annex de taules sectorials de la part final de l'anuari, aquestes ja apareixen segons el nou pla general de comptabilitat de 2007.

Els contrastos verticals són els aritmètics i se suporten en el fet que les dades procedents dels diferents documents comptables hauran de ser coherents entre si i que entre determinats conceptes s'haurà de guardar una certa proporció. Finalment, no totes les empreses tenien explicitat el nombre de treballadors a la memòria. Aquesta informació és una dada rellevant per determinar la dimensió de l'empresa i imprescindible per al càlcul d'alguns indicadors, com per exemple la productivitat per ocupat. Per tant, s'ha optat per excloure de la base de dades original les empreses que no tenen definit el nombre de treballadors, per evitar problemes de comparabilitat en treballar amb dades de dues mostres diferents (les que expliciten els treballadors i les que no). Així, per exemple, de les 248.655 empreses catalanes registrades a SABI, la mostra de pimes amb dades per a 2008 que supera el procés de verificació amb un contrast de coherència interna per al bienni 2007-2008 és de 71.850 empreses i, d'aquestes, 59.442 expliciten el nombre d'empleats.

En aquest informe es consideren tres grups de pimes (micro, petita i mitjana empresa), tots ells definits a partir de la recomanació vigent a la UE a partir de 2005. Cal observar que, tal com s'indica a la taula 2, la classificació de la UE incorpora, d'una banda, el criteri de nombre de treballadors i, de l'altra, els criteris financers, del volum de vendes i del volum de l'actiu, i que les dades contingudes a SABI permeten classificar les empreses en aquestes categories de forma precisa. Amb tot, i com ja s'ha dit, per tal d'elaborar aquest informe s'ha optat per excloure de la mostra de pimes utilitzada les empreses en què el nombre de treballadors no apareix especificat. Fruit d'aquesta darrera depuració, la mostra final utilitzada i que constitueix la nova base de dades PimesDat, ha estat de 59.442 pimes catalanes, de les quals 55.034 eren microempreses, 22.937 eren petites empreses i 3.071, empreses de dimensió mitjana.

**Taula 2**  
**Llindars UE i classificació de les pimes catalanes PimesDat segons dimensió <sup>(1)</sup>. 2009**

Categories UE	Núm. treballadors	Volum vendes (en milions d'euros)	Volum actiu (en milions d'euros)
1. Microempresa	0 - 9	inferior a 2	inferior a 2
2. Petita empresa	10 - 49	inferior a 10	inferior a 10
3. Mitjana empresa	50 - 249	inferior a 50	inferior a 43
4. Gran empresa	+ 249	més de 50	més de 43

Classificació	Totes (A) (núm. de Pimes)	Especifiquen núm. treb (B) (núm. de pimes)	Diferència (núm. de pimes)	(B/A) (%)
1. Microempresa (2)	62.794	55.715	7.079	88,7
2. Petita empresa	20.171	19.894	277	98,6
3. Mitjana empresa	2.958	2.934	24	99,2
Pimes	85.923	78.543	7.380	91,4

(1) Per canviar de categoria una empresa ha de superar el límit màxim d'empleats o els límits màxims financers, calculats sobre una base anual, durant dos exercicis consecutius.

(2) Empreses d'1 a 9 ocupats.

Font: PIMEC a partir de la base de dades SABI.

De fet, la recomanació de la CE va més enllà i es fixa en dues qüestions rellevants més a tenir en compte. La primera defineix les condicions necessàries perquè una empresa canviï de categoria. En aquest sentit diu: quan una empresa, a la data de tancament dels comptes, constati que s'han traspasat, en un sentit o en l'altre i, sobre una base anual, els llindars màxims d'efectius o els llindars màxims financers, aquesta circumstància només li farà guanyar o perdre la qualitat de mitjana, petita o microempresa si aquest traspàs dels llindars es produeix en dos exercicis consecutius. La segona qüestió fa referència als grups d'empreses i fixa per a aquests casos els criteris a tenir en compte per determinar-ne la categoria. Així, les dades d'una empresa amb empreses associades o vinculades, es determinaran sobre la base dels comptes i altres dades de l'empresa, o bé, si existeixen, sobre la base dels seus comptes consolidats, o dels comptes consolidats en què l'empresa estigui inclosa per consolidació. A aquestes dades, s'hi afegiran les de les possibles empreses associades amb l'empresa en qüestió, de forma proporcional al percentatge de participació en el capital o en els drets de vot (el més elevat dels dos percentatges). Finalment, a les dades resultants, s'hi afegirà la totalitat de les dades de les empreses que puguin estar vinculades de forma directa o indirecta a l'empresa en qüestió i que no hagin estat incloses als comptes consolidats.

Val a dir que les dades de les pimes incloses a PimesDat incorporen de forma rigorosa la primera qüestió, és a dir, una empresa no canvia de categoria fins que no supera, en un sentit o en un altre, els llindars establerts durant dos exercicis consecutius. En relació amb la segona qüestió, les empreses s'han classificat, en el cas en què han estat disponibles, segons els seus comptes consolidats, però descartant les altres agregacions que preveu la recomanació de la comissió, en no poder disposar d'una informació fiable en aquest sentit. Producte d'aquestes dues qüestions, en oferir dades de disset sectors per a cada categoria de pime, en la categoria d'empreses mitjanes els canvis d'alguna empresa poden afectar de forma rellevant les dades del conjunt de la seva categoria.

### 1.3. Dinamisme de la base de dades PimesDat

SABI no és una base de dades estàtica, sinó que incorpora de forma continuada, d'una banda, dades d'empreses que completen les ja existents sobre les mateixes empreses i, de l'altra, dades de noves empreses, la informació de les quals, per algun motiu o altre, no havia pogut estar disponible amb anterioritat. A més, en aquest vuitè any de publicació de l'*Anuari de la pime catalana*, amb l'objectiu d'obtenir una base de dades més homogènia en relació amb els diferents exercicis per als quals disposem de dades, hem adoptat uns criteris de filtratge, basats en els contrastos horitzontals i verticals que han permès la comparabilitat entre els diferents exercicis econòmics. Producte d'aquests dos fets, les dades econòmiques i financeres que s'ofereixen a l'*Anuari de la pime catalana 2011*, en relació amb els exercicis de 2005, 2006, 2007 i 2008, en alguns casos i, sobretot, en fer el creuament sector-dimensió de categoria de pime, poden variar lleugerament respecte de les publicades en anterior edicions de l'*Anuari de la pime catalana*. Davant la disjuntiva de mantenir les xifres publicades en l'anterior anuari, o bé les noves procedents d'una base de dades més àmplia en dades i empreses, i d'un filtratge que fa més homogènies les dades anteriors amb les incorporades en aquest anuari, les de l'exercici de 2009, hem optat per aquesta última opció. De qualsevol manera, aquestes variacions observades són poc significatives i en cap cas desvirtuen l'anàlisi, les tendències i les conclusions dels anteriors *Anuaris de la pime catalana*.

## 1.4. La representativitat de la base de dades PimesDat en el teixit empresarial de Catalunya

Aquesta secció parteix de considerar que l'univers de pimes catalanes que pertanyen als diferents sectors, primari, industrial (inclosa l'energia), construcció i serveis de mercat, està recollit amb un grau d'exactitud alt en l'*Anuari de la pime catalana*. Per conèixer quina part d'aquest univers recull la base de dades PimesDat, s'ha realitzat una anàlisi comparativa de la informació subministrada per ambdues fonts: la que inclou dades enumeratives i la que conté dades econòmiques, en què en les dades de la base de dades PimesDat només es tenen en compte les dades referides a empreses situades a Catalunya l'any 2009 que han superat el procés de verificació amb un contrast de coherència interna vertical i horitzontal i, a més, han especificat el nombre de treballadors.

Amb l'objectiu d'esbrinar el grau de cobertura de la base de dades PimesDat, en aquesta secció s'ha utilitzat la informació obtinguda directament de la primera part de l'*Anuari de la pime catalana* i s'ha classificat, en consonància, la informació de PimesDat. En concret, seguint el criteri d'agregació de sectors CCAE-09 utilitzat en aquest anuari, s'han definit les quatre grandàries empresarials estàndard i una de nova amb les empreses sense assalariats (vegeu taula 3), amb l'objectiu de fer màxima la comparabilitat entre ambdues fonts.

### Taula 3

#### Nombre de pimes: cobertura de PimesDat segons dimensió empresarial. 2009

Nombre de pimes i cobertura en percentatge

Grandària	PimesDat	Anuari de la pime <sup>1</sup>	Cobertura (%)
0. Sense assalariats	n.d.	290.193	n.d.
1. Microempresa (1-9)	55.715	188.393	29,6
2. Petita empresa (10-49)	19.894	28.000	71,1
3. Mitjana empresa (50-249)	2.934	4.820	60,9
<b>Total sense microempresa (2+3)</b>	<b>22.828</b>	<b>32.820</b>	<b>69,6</b>
<b>Total (1+2+3)</b>	<b>78.543</b>	<b>221.213</b>	<b>35,5</b>

1. Dades enumeratives.  
Dades arrodonides a un decimal.  
Font: Pimec (2011).

Les dades de la taula 3, referides al nombre d'empreses, posen en relleu un nivell de cobertura de PimesDat molt significatiu, malgrat la menor cobertura en el segment de les microempreses (del 29,6%), que comprèn una part important d'empreses incloses en la primera part d'aquest Anuari i no incloses a PimesDat. Amb tot, cal tenir en compte que PimesDat recull dades d'empreses amb forma jurídica i no de persones físiques.

Atès el nombre elevat, si tenim presents les microempreses i considerem el total absolut, la base de dades obtinguda, PimesDat, presenta informació sobre el 35,5% de les pimes amb assalariats de Catalunya. Ara bé, si ens centrem únicament en les empreses de més de 9 treballadors, la mostra de PimesDat comprèn més de dos terços de les empreses (el 69,6%), que desagregadament es tradueix en el 55,5% de les petites empreses i en el 44,4% de les empreses de dimensió mitjana. Aquesta diferència en el grau de cobertura segons la dimensió empresarial provoca que el treball amb les dades agregades, o amb mitjanes de les dades de PimesDat, requereixi tenir en compte el biaix de la mostra en el sentit que la microempresa hi estarà subestimada, mentre que, com a contraposició, les altres grandàries tenen un pes relatiu clarament superior.

Pel que fa a l'anàlisi del grau de representativitat de PimesDat per branques d'activitat, el primer que cal esmentar és que s'hi han inclòs les pimes del sector primari. Tot i que la cobertura que ofereix PimesDat d'aquestes empreses és del 18,4%, cal posar en relleu que no solament no estan considerades en altres bases de dades empresarials, sinó que, a més, es tracta majoritàriament de microempreses que no són societats mercantils. Les dades enumeratives de la primera part de l'*Anuari de la pime* i PimesDat relatives al nombre d'empreses per branca d'activitat s'han agrupat, a partir dels codis CCAE, en una mateixa classificació que distingeix els quatre grans sectors econòmics i disset sectors d'activitat (vegeu taula 4).

**Taula 4**  
**Cobertura de PimesDat segons sector d'activitat. 2009**

Nombre de pimes amb assalariats i cobertura en percentatge

Sectors	PimesDat	Anuari de la pime	Cobertura
<b>Primari</b>	<b>1.275</b>	<b>2.770</b>	<b>46,0</b>
<b>Indústria</b>	<b>13.468</b>	<b>26.150</b>	<b>51,5</b>
Energia, gas, aigua i reciclatge	387	824	47,0
Indústries extractives no energètiques	682	1.230	55,4
Indústries químiques	607	1.157	52,5
Metal·lúrgia, maquinària i material elèctric	5.245	9.436	55,6
Material de transport	227	589	38,5
Indústria alimentària	1.305	3.340	39,1
Indústria tèxtil, cuir i confecció	1.489	3.028	49,2
Indústria del paper, arts gràfiques	1.313	2.387	55,0
Cautxú, fusta i altres indústries	2.213	4.159	53,2
<b>Construcció</b>	<b>12.880</b>	<b>30.145</b>	<b>42,7</b>
<b>Serveis</b>	<b>50.920</b>	<b>162.148</b>	<b>31,4</b>
Comerç i reparacions	20.478	60.047	34,1
Hoteleria i restauració	4.483	22.809	19,7
Transport i comunicacions	3.123	12.124	25,8
Serveis financers, asseguradores i lloguers	6.347	12.924	49,1
Altres serveis a les empreses	11.043	26.161	42,2
Altres serveis a les persones	5.446	28.084	19,4
<b>Total</b>	<b>78.543</b>	<b>221.213</b>	<b>35,5</b>

Dades arrodonides a un decimal.  
Font: Pimec (2011).

Com es pot constatar a la taula 4, PimesDat recull un percentatge sobre el nombre total de pimes catalanes del sector industrial molt destacable (el 41,5% per al 2009), i netament superior al de la resta de branques productives. La cobertura en relació amb els diferents subsectors de les pimes industrials catalanes és força homogènia i varia des del 38,5% obtingut per al material de transport, fins al 55,6% obtingut en les empreses de la metal·lúrgia, maquinària i material elèctric. La cobertura en el sector de la construcció és del 42,7% de les pimes catalanes que desenvolupen aquesta activitat. Finalment, la cobertura mitjana de les pimes de serveis és del 31,4% i destaca l'heterogeneïtat en la cobertura dels diferents subsectors. D'aquesta manera, els altres serveis a les persones (19,4%) i l'hoteleria i la restauració (19,7%) són els subsectors que obtenen les taxes de cobertura menors; en aquestes activitats hi ha relativament menys empreses que operen amb forma de societat mercantil, mentre que els subsectors dels serveis financers, assegurances i lloguers (49,1%) i dels altres serveis a les empreses (42,2%) són els que presenten una cobertura més gran.

Respecte a la representativitat de PimesDat quan prenem com a referència el nombre de treballadors (taula 5), l'anàlisi mostra un elevat grau de cobertura dels assalariats a les pimes catalanes, del 49,4% si el mesurem conjuntament, i encara més elevat si prenem com a base les pimes de més de 9 treballadors (55,4%). Aquesta major cobertura en relació amb les pimes de dimensió més gran es correspon, sens dubte, amb el fet que les dades procedents de PimesDat només recullen empreses amb forma jurídica i no de persones físiques.

## Taula 5

### Nombre de Pimes: cobertura de PimesDat segons dimensió empresarial. 2009

Nombre d'assalariats a Pimes amb assalariats i cobertura en percentatge

Grandària	PimesDat	Anuari de la pime	Cobertura
1. Microempresa (1-9)	192.244	512.110	37,5
2. Petita empresa (10-49)	328.210	560.423	58,6
3. Mitjana empresa (50-249)	245.006	476.116	51,5
<b>Total sense microempresa (2+3)</b>	<b>573.216</b>	<b>1.036.540</b>	<b>55,3</b>
<b>Total (1+2+3)</b>	<b>765.460</b>	<b>1.548.650</b>	<b>49,4</b>

Dades arrodonides a un decimal.  
Font: Pimec (2011).

A la taula 6 apareix la cobertura de PimesDat en relació amb els quatre grans sectors econòmics i en relació amb disset sectors productius de l'economia catalana. En primer lloc, destaca la cobertura més baixa obtinguda en relació amb els assalariats del sector primari (20,1%). Com ja s'ha dit abans, es tracta d'un sector format majoritàriament per microempreses que no són societats mercantils. La cobertura més alta s'obté en el sector industrial (conjuntament del 63,1%), i entre els subsectors destaquen les cobertures altes assolides en el cautxú, fusta i altres indústries (72,2%) i en la indústria tèxtil, cuir i confecció (71,2%), i per la seva cobertura baixa el subsector de l'energia, gas, aigua i reciclatge (36,6%). La cobertura dels assalariats en el sector de la construcció és del 56,3%. Finalment, la cobertura dels assalariats en el sector serveis és, de mitjana, del 45,2% i destaca que en tots els subsectors s'assoleixen cobertures properes o per sobre del 35%, llevat del subsector dels altres serveis a les persones en què només és del 26,2%.

**Taula 6**  
**Cobertura de PimesDat segons sector d'activitat. 2009**

Nombre d'assalariats a pimes amb assalariats i cobertura en percentatge

Sectors	PimesDat	Anuari de la pime	Cobertura
<b>Primari</b>	<b>7.539</b>	<b>37.483</b>	<b>20,1</b>
<b>Indústria</b>	<b>197.066</b>	<b>312.157</b>	<b>63,1</b>
Energia, gas, aigua i reciclatge	5.574	15.245	36,6
Indústries extractives no energètiques	10.424	15.076	69,1
Indústries químiques	17.994	29.426	61,2
Metal·lúrgia, maquinària i material elèctric	67.094	99.348	67,5
Material de transport	5.421	13.495	40,2
Indústria alimentària	23.489	45.441	51,7
Indústria tèxtil, cuir i confecció	19.851	27.892	71,2
Indústria del paper, arts gràfiques	18.291	26.147	70,0
Cautxú, fusta i altres indústries	28.928	40.087	72,2
<b>Construcció</b>	<b>94.408</b>	<b>167.753</b>	<b>56,3</b>
<b>Serveis</b>	<b>466.447</b>	<b>1.031.257</b>	<b>45,2</b>
Comerç i reparacions	179.616	322.298	55,7
Hoteleria i restauració	49.971	114.617	43,6
Transport i comunicacions	41.884	78.793	53,2
Serveis financers, asseguradores i lloguers	21.609	57.320	37,7
Altres serveis a les empreses	108.329	209.818	51,6
Altres serveis a les persones	65.038	248.410	26,2
<b>Total</b>	<b>765.460</b>	<b>1.548.650</b>	<b>49,4</b>

Dades arrodonides a un decimal.  
Font: PIMEC (2011).





## Resultats empresarials de la pime catalana. 2005-2009

### 2.0. Context econòmic

L'*Anuari de la Pime Catalana 2011* actualitza els resultats empresarials fins a l'exercici de 2009. Aquest és el segon exercici en què la crisi econòmica, en la qual encara estem immersos, es reflecteix de forma significativa en els comptes anuals de les petites i mitjanes empreses catalanes. Per aquest motiu, enguany és recomanable que per contextualitzar les dades d'aquest capítol es tingui present l'apartat de la primera part d'aquest anuari 2.1, "Visió general" de la pàgina 31.

Per il·lustrar els efectes de la situació econòmica a les petites i mitjanes empreses catalanes, el gràfic 1 mostra les variacions interanuals dels valors mitjans dels ingressos d'explotació de les pimes catalanes en termes nominals. Així, observem que aquests passen de créixer a taxes per sobre del 8% els anys 2006 i 2007, a registrar un creixement negatiu del -4,4% el 2008, que s'accentua el 2009 en situar-se en el -14,7%.

**Gràfic 1**  
**Ingressos d'explotació a la pime catalana. 2005-2009**

Taxa de variació interanual dels valors mitjans

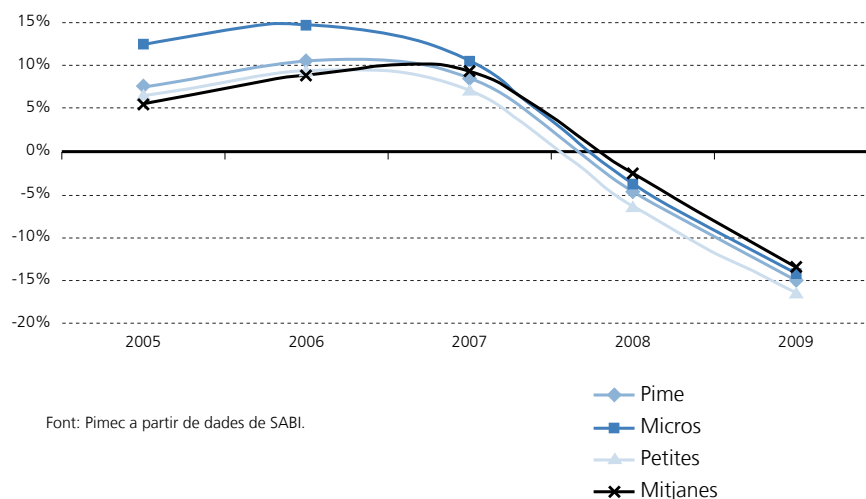

### 2.1. Rendibilitat

Un dels indicadors que permeten avaluar l'èxit empresarial és, sense cap mena de dubte, la rendibilitat. Aquesta, genèricament, es defineix com l'excedent obtingut per unitat monetària de capital destinada a aconseguir rendibilitat. Hi ha dues ràtios de rendibilitat que permeten disposar d'una informació de síntesi dels resultats empresarials: la rendibilitat financera o rendibilitat del capital aportat pels accionistes, i la rendibilitat econòmica o de la inversió, que mesura l'excedent obtingut per unitat de capital invertit, ja sigui propi o aliè.

### 2.1.1. Rendibilitat financera

La rendibilitat financera permet mesurar la taxa de guany obtinguda a partir dels recursos aportats per l'empresa per desenvolupar la seva activitat, és a dir, la taxa de guany obtinguda per unitat monetària invertida. Tot i que la rendibilitat financera sempre relaciona una partida de resultat del compte de pèrdues i guanys amb el patrimoni net<sup>1</sup>, davant la possibilitat de treballar amb diferents mesures de resultat, segons el tipus d'ingressos i despeses que s'incloguin, s'ha cregut oportú fer una anàlisi detallada de les opcions de càlcul per tal de poder determinar la ràtio que ha de permetre una anàlisi més homogènia per dimensió d'empresa i per sector d'activitat.

Una primera forma de mesurar la rendibilitat financera de les empreses consisteix a relacionar el resultat net total obtingut per l'empresa en el decurs de l'exercici amb els fons propis. Així, obtenim la rendibilitat financera de l'empresa a partir del resultat net total. Aquesta taxa de guany obtinguda per l'empresa és directament comparable amb el rendiment que proporcionen altres inversions alternatives possibles (comptes d'estalvi a termini, deute públic...) i ha de ser superior a aquestes perquè ha de retribuir el risc més gran que comporta l'activitat empresarial.

En el context econòmic descrit, la rendibilitat financera final del conjunt de pimes analitzades se situa en l'1,6% el 2009 i s'observa una caiguda de 3,6 punts percentuals en relació al 2008 (5,2%), i de prop de 9 punts percentuals en relació al 2007 (10,5%), després d'un període de relativa estabilitat entre 2005 i 2007 en què aquesta magnitud s'havia situat entre el 9,4% de 2005 i el 10,7% de 2006.

Altres mesures de rendibilitat, com l'obtinguda a partir del resultat abans d'impostos, que eludeix la incidència de possibles variacions en matèria de tributació societària, presenta una evolució similar a l'anterior: se situa en el 2,8% el 2009, amb una caiguda de gairebé 5 punts percentuals en relació al 2008 (7,7%) i de 12 punts percentuals en relació al 2007 (14,8%) després d'assolir el seu màxim el 2006 (15,4%).

**Gràfic 2**  
**Rendibilitat financera de la pime catalana. 2005-2009**  
 Percentatge sobre el patrimoni net (2009) i sobre els fons propis (2005-2008)

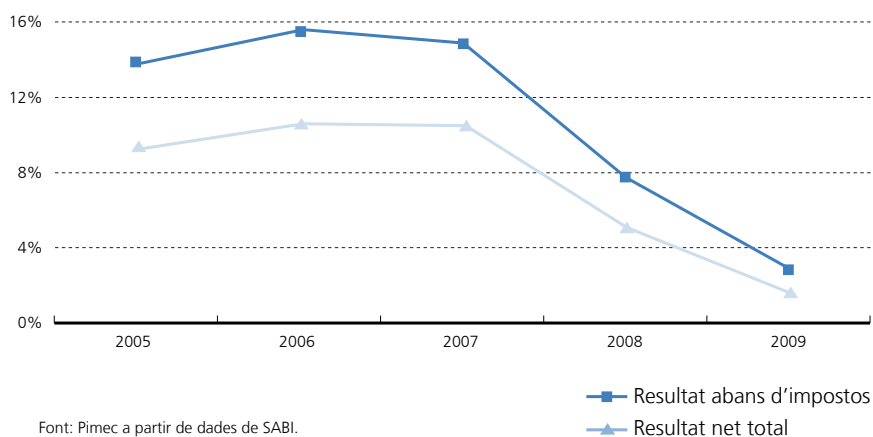

1. Partida del balanç, que engloba el capital aportat pels seus accionistes, els beneficis obtinguts en anys anteriors i no distribuïts en forma de dividendes, i la pèrdua o guany de l'exercici en curs. Equival al que abans es denominava fons propis.

Segons la dimensió de l'empresa (taula 7), al 2009 totes les tipologies de pimes observen davallades importants en la seva rendibilitat, a la vegada que s'accentua la tendència d'anys anteriors, en què les microempreses enregistren uns nivells de rendibilitat financera inferiors al conjunt de la pime, les empreses mitjanes l'enregistren molt per sobre i les empreses petites, a mesura que avança el quinquenni 2005-2009, s'apropen cada cop més a les microempreses i s'allunyen de les mitjanes. En aquest sentit, i pel que fa a aquest indicador, s'observa que la situació econòmica incideix de forma més negativa a les empreses de menor dimensió. Així, prenent 100 com l'índex de rendibilitat financera del conjunt de pimes, les microempreses passen d'estar en el 98% de la mitjana pime el 2005 al 56% el 2009, les petites empreses passen del 108% el 2005 al 81% el 2009 i, finalment, les mitjanes empreses són les úniques que es distancien de forma positiva en relació a la mitjana en passar del 94% el 2005 al 150% el 2009.

### Taula 7

#### Rendibilitat financera de la pime obtinguda a partir de l'RNT per dimensió d'empresa. 2005-2009

Taxa de rendibilitat a partir del resultat net total (RNT) en percentatge i índex de rendibilitat financera de la pime=100

	Micro	Petita	Mitjana	Pime
<b>Rendibilitat financera (RNT)</b>				
2005	9,1	10,1	8,8	9,4
2006	9,8	11,1	10,8	10,7
2007	8,6	10,6	11,8	10,5
2008	3,5	5,0	7,0	5,2
2009	0,9	1,3	2,4	1,6
<b>Índex: Pime =100</b>				
2005	98	108	94	100
2006	92	104	102	100
2007	82	101	112	100
2008	68	96	136	100
2009	56	81	150	100

Font: Pimec a partir de dades de SABI.

#### 2.1.2. Factors determinants de la rendibilitat financera: rendibilitat econòmica i palanquejament

La rendibilitat financera de les empreses ve determinada per dos elements que s'analitzen en aquest apartat:

- la rendibilitat econòmica, i el
- palanquejament net.

La rendibilitat econòmica o de l'actiu ens permet mesurar l'eficiència de l'aparell productiu de les empreses, dels seus actius, prescindint de la font de finançament utilitzada (fons propis, endeutament a llarg termini o endeutament a curt termini). D'aquesta manera, relacionem el resultat abans d'impostos<sup>1</sup> i les despeses financeres de l'exercici amb l'actiu, és a dir, els béns i drets de l'empresa utilitzats per obtenir els resultats abans esmentats i afrontar el cost generat per l'endeutament.

El palanquejament net, obtingut a partir de la diferència entre la rendibilitat financera i l'econòmica, recull l'efecte combinat del diferencial entre la rendibilitat econòmica i el cost unitari del finançament aliè (palanquejament nominal), i del nivell relatiu d'endeutament de l'empresa.

La rendibilitat econòmica de les pimes catalanes, mesurada a partir del resultat abans d'impostos i les despeses financeres sobre l'actiu, es redueix de forma notable en l'exercici 2009, tot i que menys que la rendibilitat financera (gràfic 3). Efectivament, després de la tendència al creixement experimentada fins al 2007 en situar-se en el 6,9%, la rendibilitat econòmica se situa el 2009 en el 2,7%. Sobre aquesta base, s'observa que per al conjunt de pimes catalanes la rendibilitat econòmica ha estat un factor que en aquest primer període de la crisi ha mantingut, en certa mesura, una incidència menys negativa que l'aportació del palanquejament net a la rendibilitat financera.

Al llarg del període 2004-2007, la taxa de rendibilitat econòmica justifica, de manera molt estable, la meitat de la rendibilitat financera, i el palanquejament net, l'altra meitat. A l'any 2008, canvia aquesta situació i la rendibilitat econòmica fa una aportació superior a la meitat, concretament el 67,5%, mentre que el palanquejament n'explica el 32,5%, i ja el 2009 desapareix pràcticament l'efecte palanquejament (només explica el 4,6% de la rendibilitat financera), i la rendibilitat econòmica explica més del 95% de la rendibilitat financera. Aquest fet suposa un canvi de paradigma en relacionar-lo amb l'evolució del tipus d'interès, l'euríbor a un any passa del 4,8% el 2008 a l'1,6% el 2009, i explicaria que el cost de l'endeutament canviï el marc de referència que havia tingut fins al 2008, que era el preu del diner en el mercat interbancari. Alhora, apunta que el risc percebut passa a ser l'element primordial per fixar el cost de l'endeutament.

**Gràfic 3**  
**Rendibilitat financera, econòmica, palanquejament de la pime catalana i Euríbor a un any. 2005-2009**

Percentatge sobre el patrimoni net, sobre l'actiu, diferència i tipus d'interès

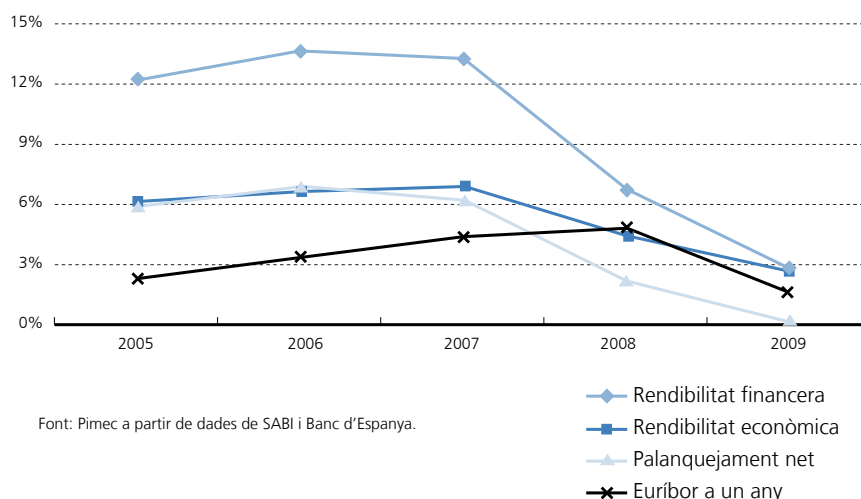

En relació amb la dimensió de les pimes, s'observa que la rendibilitat financera més alta que s'obté a les mitjanes empreses s'explica per una rendibilitat econòmica més alta (3,1%) i també per una major aportació del palanquejament (explica el 21% de la rendibilitat financera). De fet, és l'única categoria d'empresa en què el palanquejament té una aportació positiva significativa. Les petites empreses obtenen una rendibilitat financera que se situa en la mitjana (2,8% el 2009) a partir d'una rendibilitat econòmica i un palanquejament net igual que al conjunt de pimes, i destaca també la gairebé nul·la aportació del palanquejament. Finalment, les microempreses obtenen la rendibilitat financera més petita, a partir d'una rendibilitat econòmica, també més petita (2,2%), i un palanquejament que fa una aportació negativa a la rendibilitat financera. Això significa que per a aquesta categoria de pimes el cost de l'endeutament se situa per sobre de la rendibilitat econòmica.

Pel que fa a la dinàmica de la rendibilitat econòmica, s'observa en els resultats del 2009 que davalla en una proporció similar en totes les categories de pimes (al voltant del 40%), en sintonia amb el context econòmic del moment. En relació a la dinàmica del palanquejament destaca la forta caiguda i que aquesta està correlacionada amb la dimensió de les empreses. Com més petites són, més gran és la caiguda del palanquejament en termes relatius (171% per a les microempreses, 96% per a les petites i 78% per a les mitjanes en relació al 2008).

### Taula 8

#### Rendibilitat financera, rendibilitat econòmica i palanquejament net de la pime catalana per dimensió d'empresa. 2005-2009

Percentatge sobre patrimoni net (2009) i els fons propis (2005-2008), sobre l'actiu i diferència

	Micro	Petita	Mitjana	Pime
<b>Rendibilitat financera</b>				
2005	10,0	13,5	12,5	12,2
2006	10,9	14,4	14,6	13,6
2007	9,7	13,6	15,6	13,2
2008	4,3	6,8	8,9	6,7
2009	1,7	2,8	3,8	2,8
<b>Rendibilitat econòmica</b>				
2005	5,3	6,6	6,3	6,1
2006	5,7	6,9	7,1	6,7
2007	5,6	7,0	7,8	6,9
2008	3,6	4,6	5,2	4,5
2009	2,2	2,7	3,1	2,7
<b>Palanquejament net</b>				
2005	4,7	6,9	6,2	6,0
2006	5,3	7,4	7,5	6,9
2007	4,1	6,6	7,8	6,3
2008	0,7	2,2	3,7	2,2
2009	-0,5	0,1	0,8	0,1

A partir del Resultat Ordinari Net (2005-2008) i a partir del Resultat Abans d'Impostos (2009)  
Font: Pimec a partir de dades de SABI.

### 2.1.3. Factors determinants de la rendibilitat econòmica: marge i rotació

La rendibilitat econòmica de les empreses ve determinada per dos elements que s'analitzen en aquest apartat:

- el marge, i
- la rotació.

La rotació ens permet mesurar les vendes obtingudes per cada euro invertit, la intensitat de l'actiu i, en segon lloc, el marge ens permet mesurar el percentatge de guany obtingut sobre les vendes.

La dinàmica d'aquestes variables és especialment rellevant per a les pimes en el context de caiguda de la demanda i dels ingressos d'explotació, de restriccions financeres, presidit per la internacionalització creixent de l'activitat i la globalització dels mercats. En efecte, si bé aquest marc econòmic limita la capacitat de les empreses per influir en el marge a l'alça (sobretot en aquells sectors industrials més sotmesos a la competència exterior), constatarem com es veuen afectades per la situació de crisi, si bé amb caigudes en el marge, o bé amb caigudes a la rotació.

D'aquesta manera, com s'ha posat de manifest anteriorment, la rendibilitat econòmica de les pimes catalanes cau del 6,9% el 2007 al 4,5% el 2008, per situar-se en el 2,7% el 2009 (vegeu gràfic 4). Així com la disminució observada entre 2007 i 2008 era producte d'una reducció més accentuada del marge (29,3% de 2007 a 2008) que de la rotació (7,4% de 2007 a 2008), el 2009 la situació és més equilibrada. La caiguda del marge se situa en el 26,3% i la caiguda de la rotació s'accentua i se situa en el 18,6%. Aquests resultats apunten al fet que fins a 2008 les empreses no van poder reduir les despeses al mateix ritme que la disminució dels seus ingressos i que el 2009 a aquest fet s'hi va afegir una caiguda significativa de les vendes.

**Gràfic 4**  
**Rendibilitat econòmica, marge i rotació de la pime catalana. 2005-2009**

Escala esquerra: Percentatge sobre l'actiu i sobre els ingressos d'explotació  
Escala dreta: voltes dels ingressos d'explotació sobre l'actiu (Rotació)

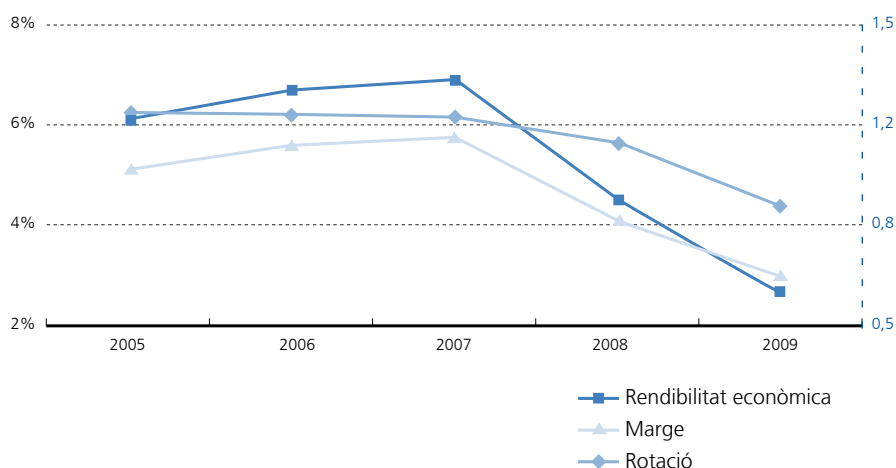

A partir del Resultat Ordinari Net (2005-2008) i a partir del Resultat Abans d'Impostos (2009)  
Font: Pimec a partir de dades de SABI

Desagregant les empreses segons la seva dimensió, s'observa que les microempreses són les que disminueixen menys els seus marges (-23,3%) i es converteixen en les que operen el 2009 amb el marge més elevat (3,3%), seguides de les empreses mitjanes, que redueixen el seu marge d'un -23,8%, i amb un marge similar (3,2% el 2009). Les empreses petites són les que redueixen més els marges (-28,9%), i es consoliden com la categoria d'empreses amb un marge més petit. En canvi, en relació a la rotació, les empreses mitjanes són les que observen la major caiguda, d'un -22,0%, seguides de les microempreses (-18,3%) i de les empreses petites (-15,7%).

**Taula 9**  
**Rendibilitat econòmica de la pime catalana per dimensió d'empresa. 2005-2009**

Percentatge sobre l'actiu, sobre els ingressos d'explotació i voltes dels ingressos d'explotació sobre l'actiu

	Micro	Petita	Mitjana	Pime
<b>Rendibilitat econòmica</b>				
2005	5,3	6,6	6,3	6,1
2006	5,7	6,9	7,1	6,7
2007	5,6	7,0	7,8	6,9
2008	3,6	4,6	5,2	4,5
2009	2,2	2,7	3,1	2,7
Variació 09/08 en %	-38,9	-41,3	-40,4	-40,0
<b>Marge</b>				
2005	5,3	4,8	5,3	5,1
2006	5,6	5,2	5,9	5,6
2007	5,8	5,3	6,3	5,8
2008	4,3	3,8	4,2	4,1
2009	3,3	2,7	3,2	3,0
Variació 09/08 en %	-23,3	-28,9	-23,8	-26,8
<b>Rotació</b>				
2005	1,00	1,36	1,19	1,20
2006	1,01	1,33	1,20	1,20
2007	0,97	1,31	1,24	1,20
2008	0,82	1,21	1,23	1,11
2009	0,67	1,02	0,96	0,90
Variació 09/08 en %	-18,3	-15,7	-22,0	-18,9

A partir del Resultat Ordinari Net (2005-2008) i a partir del Resultat Abans d'Impostos (2009)  
Font: Pimec a partir de dades de SABI

## 2.2. Activitat empresarial: valor afegit, productivitat i recursos generats

El valor afegit brut (VAB) és una variable clau per mesurar la capacitat d'una empresa per generar recursos i el principal indicador de síntesi de l'activitat empresarial. El VAB es mesura com la diferència entre els ingressos d'explotació i els consums d'explotació i les altres despeses d'explotació i s'obté, a cost de factors, a partir de les dades del compte de resultats de les empreses.

La mesura del VAB ens indica quina part dels ingressos d'explotació han generat valor, és a dir, quins ingressos queden a l'empresa un cop s'han cobert les despeses més directament vinculades a les vendes, matèries primeres, mercaderies, diferents proveïments i altres despeses no tan directament vinculades al nivell de vendes però necessàries per realitzar-les, com ara les derivades de l'explotació de manteniment, costos d'auditories, publicitat, distribució o taxes i tributs.

### 2.2.1. Recursos generats: valor afegit brut i despeses d'explotació

El valor afegit per unitat venuda de les pimes catalanes augmenta el 2009 respecte a 2008 i millora els registres de la sèrie de referència en situar-se en el 28,4%. Així, les rendes generades per euro de facturació, mesurades en termes de valor afegit, han augmentat del 25,9% el 2005 al 28,4% el 2009. Aquesta evolució el 2009 ha anat acompanyada d'un augment del pes de les altres despeses d'explotació en relació amb la facturació, i d'una disminució en la partida de consums d'explotació. En termes de cicle des del 2005 fins al 2009, la tendència que s'observa és la d'augment del VAB i de les altres despeses d'explotació i disminució dels consums d'explotació (gràfic 5).

**Gràfic 5**  
**Estructura bàsica dels ingressos d'explotació de la pime catalana. 2005-2009**  
 Percentatge sobre els ingressos d'explotació

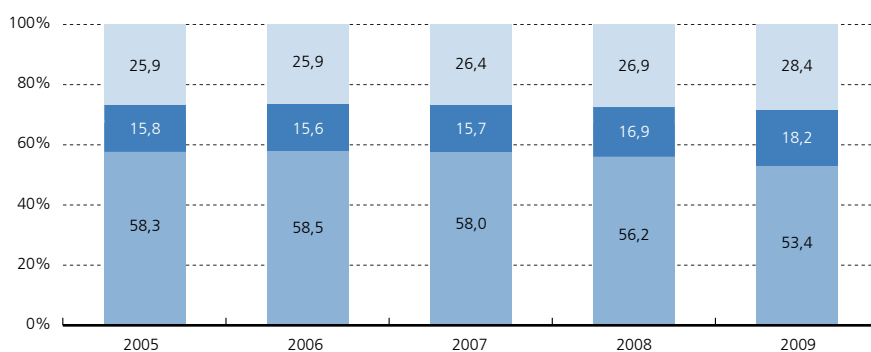

Font: Pimec a partir de dades de SABI.

■ Valor afegit  
 ■ Altres despeses d'explotació  
 ■ Consums d'explotació

En relació amb la dimensió de l'empresa (taula 10), les que generen més valor afegit per unitat d'ingrés d'explotació són les microempreses (29,5% de l'ingrés a 2009), seguides de les petites empreses (29,4%). Les mitjanes empreses són les que tenen aquest indicador més baix (26,8%). Precisament aquestes darreres empreses són les que tenen un major pes relatiu de consums d'explotació, que representen el 55,2% de l'ingrés, 1,8 punts més que el conjunt d'empreses.



Des d'una perspectiva dinàmica referida al període 2007-2009, les microempreses són les que han tingut una evolució més positiva respecte al pes dels consums d'explotació per unitat d'ingrés (reducció de 5,7 punts percentuals entre el 2007 i 2009), fet que ha comportat una millora notable en el valor afegit obtingut per unitat d'ingrés d'explotació (augment de 2,8 punts percentuals), tot i l'augment del pes de les altres despeses d'explotació (2,9 punts percentuals del 2007 al 2009). Aquesta tendència ha estat similar, però de menys intensitat, en les empreses de dimensió petita (el valor afegit per unitat venuda va créixer 2,2 punts percentuals com a conseqüència de la reducció de 4,6 punts percentuals en el pes dels consums d'explotació i de l'increment de 2,4 punts percentuals de les altres despeses d'explotació). Finalment, a l'empresa mitjana el comportament de les tres partides d'ingrés ha estat més moderat que el que s'enregistra en la resta d'empreses. Els consums d'explotació han disminuït 4,0 punts percentuals, fet que s'ha traduït en un augment del pes del VAB d'1,6 punts i de les altres despeses d'explotació de 2,4 punts percentuals.

### Taula 10

#### Distribució dels ingressos d'explotació en grans partides del compte de resultats de la pime catalana per dimensió d'empresa. 2005-2009

Percentatge sobre els ingressos d'explotació i canvi en punts percentuals

	Micro	Petita	Mitjana	Pime
<b>Consums d'explotació</b>				
2005	57,0	57,9	59,5	58,3
2006	57,4	57,9	59,9	58,5
2007	56,6	57,6	59,2	58,0
2008	54,3	55,6	57,9	56,2
2009	50,9	53,0	55,2	53,4
Canvi 2009-2007 <sup>1</sup>	-5,7	-4,6	-4,0	-4,6
<b>Altres despeses d'explotació</b>				
2005	16,9	15,4	15,6	15,8
2006	16,5	15,2	15,5	15,6
2007	16,7	15,2	15,6	15,7
2008	18,3	16,4	16,7	16,9
2009	19,6	17,6	18,0	18,2
Canvi 2009-2007 <sup>1</sup>	2,9	2,4	2,4	2,5
<b>Valor afegit brut a cost de factors</b>				
2005	26,1	26,7	24,9	25,9
2006	26,0	26,9	24,7	25,9
2007	26,7	27,2	25,2	26,4
2008	27,4	27,9	25,4	26,9
2009	29,5	29,4	26,8	28,4
Canvi 2009-2007 <sup>1</sup>	2,8	2,2	1,6	2,0

Font: Pimec a partir de dades de SABI.

<sup>1</sup> Dades arrodonides a un decimal.

## 2.2.2. Productivitat: capital i treball

### 2.2.2.1. Productivitat del capital

L'objectiu d'aquest apartat és analitzar l'eficiència i la productivitat de la inversió que es fa mitjançant dues ràtios de síntesi: d'una banda, el valor afegit brut a cost de factors per unitat d'actiu no corrent de l'explotació (és a dir, la inversió en l'aparell productiu de l'empresa dedicat a l'explotació), i, de l'altra, el valor afegit per unitat d'actiu de l'explotació (o sigui, la inversió total de l'empresa dedicada a l'explotació).

El valor afegit brut (VAB) per unitat d'actiu no corrent de l'explotació, continua la seva tendència decreixent iniciada el 2008 i el 2009 al nivell més baix del quinquenni. Així, l'eficiència de cada euro de l'actiu no corrent dedicat a l'explotació, mesurat en termes de VAB, s'ha situat en el 0,78, mentre que en el període 2005-2007 havia oscil·lat entre 1,04 i 1,08. Amb menys intensitat, la productivitat de l'actiu de l'explotació presenta una tendència similar i passa del 0,38 del 2006 al 0,32 del 2009, tal com es pot observar en el gràfic 6.

**Gràfic 6**  
**Productivitat del capital de la pime catalana a partir del valor afegit brut. 2005-2009**

VAB sobre l'actiu no corrent de l'explotació i sobre l'actiu de l'explotació

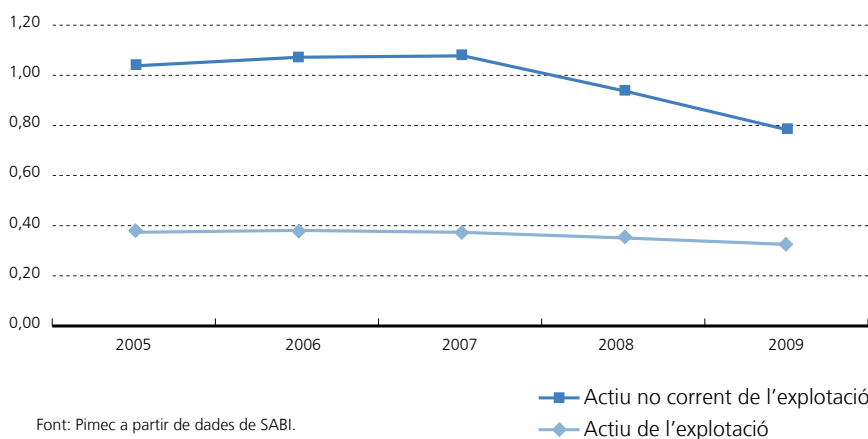

En relació amb la dimensió d'empresa (taula 11), les microempreses són les que obtenen una productivitat de la inversió realitzada més baixa, tant en l'actiu de l'explotació (0,24 per al 2009, en què al conjunt de pimes aquest valor és de 0,325 per al mateix any en termes de VAB), com en l'actiu no corrent de l'explotació (0,51 per al 2009 davant del 0,78 del conjunt de pimes catalanes).

Les empreses que el 2009 tenen millors registres de productivitat del capital són les petites, amb valors de 0,36 i de 0,90 per unitat d'actiu de l'explotació i per unitat d'actiu no corrent de l'explotació, respectivament. Aquests nivells d'eficiència de l'actiu, però, mostren una davallada rellevant en relació al 2008, en consonància amb la situació econòmica general.

**Taula 11****Productivitat del capital de la pime catalana per dimensió d'empresa a partir del valor afegit brut. 2005-2009**

VAB sobre l'actiu de l'explotació i sobre l'immobilitzat net de l'explotació (2005-2008) i sobre l'actiu no corrent d'explotació (2009)

	Micro	Petita	Mitjana	Pime
<b>Valor afegit per unitat d'actiu net de l'explotació</b>				
2005	0,31	0,41	0,38	0,37
2006	0,31	0,41	0,39	0,38
2007	0,30	0,41	0,40	0,37
2008	0,27	0,39	0,38	0,35
2009	0,24	0,36	0,35	0,32
<b>Valor afegit per unitat d'immobilitzat net de l'explotació</b>				
2005	0,73	1,23	1,11	1,04
2006	0,77	1,25	1,16	1,07
2007	0,74	1,23	1,26	1,08
2008	0,61	1,11	1,09	0,94
2009	0,51	0,92	0,90	0,78

Font: Pimec a partir de dades de SABI.

Finalment, a les empreses mitjanes, el valor afegit brut per unitat d'actiu no corrent de l'explotació experimenta també un descens el 2009 (0,90 davant de l'1,09 del 2008), tot i que segueix per sobre el del conjunt de pimes, mentre que el valor afegit brut per unitat d'actiu de l'explotació se situa lleugerament per sota el valor obtingut el 2008 (0,35 i 0,38, respectivament), però per sobre del valor obtingut per al conjunt de pimes catalanes.

**2.2.2.2. Productivitat del treball**

En aquest apartat s'analitza la productivitat del treball a la pime catalana i s'ofereix una visió fonamentalment dinàmica dels elements que la determinen.

Les despeses de personal de les pimes catalanes, en termes de cost laboral per treballador, van passar de 31.000€ l'any 2007 a 32.300€ l'any 2009, la qual cosa significa un augment acumulat del 4,2% (taula 12). Aquest increment de la despesa mitjana per treballador es contrasta amb la reducció que observa el valor afegit per treballador en el mateix període (-8,1%), fet que, en el conjunt del cicle, representa una pèrdua de competitivitat del factor treball en el sistema productiu. Així, la combinació d'aquestes dues dades suposa que el pes de la despesa mitjana sobre el valor afegit brut passi del 70,8% el 2007 al 80,3% el 2009, una pèrdua de competitivitat d'aquest factor de més de 13 punts percentuals. Aquests resultats mostren la poca capacitat d'adaptació de les despeses del factor treball a una baixada substancial de la generació de riquesa, mesurada en termes de VAB per ocupat, com a conseqüència de la crisi econòmica.

D'altra banda, cal remarcar que la despesa mitjana per treballador va créixer per sobre de l'IPC entre 2007 i 2009. L'IPC va créixer el 2,2%, mentre que el cost per treballador a les pimes ho feia el 4,2%.

## Taula 12

**Despesa mitjana per treballador, valor afegit brut per treballador i despeses de personal sobre valor afegit brut de la pime catalana. 2005-2009**

Milers d'euros corrents, percentatge sobre el VAB i taxes de variació

	2005	2006	2007	2008	2009	Taxa de variació (%)				
						06/05	07/06	08/07	09/08	09/07
Despesa mitjana per treballador	28,1	29,6	31,0	32,8	32,3	5,3	4,7	5,8	-1,5	4,2
VAB per treballador	39,2	41,9	43,8	42,8	40,2	6,9	4,5	-2,3	-6,0	-8,1
Despeses personal sobre VAB	71,7	70,6	70,8	76,7	80,3	-1,5	0,3	8,3	4,7	13,4
IPC (Espanya)	-	-	-	-	-	2,7	4,2	1,4	0,8	2,2

Font: Pimec a partir de dades de SABI i INE.

En relació amb la dimensió d'empresa (taula 13), s'observa que com més petita és la dimensió, més baixa és la despesa mitjana per treballador. D'aquesta manera, les microempreses són les que tenen la despesa unitària per treballador més baixa (27.500€ de mitjana el període 2005-2009), seguides de les empreses de dimensió petita (29.800€ de mitjana) i, finalment, les empreses mitjanes són les que registren els valors més elevats (34.700€ de mitjana). Tot i que hi ha diferències significatives de la despesa mitjana per treballador segons la dimensió d'empresa, es constata que a l'exercici del 2009 en totes les categories d'empreses les despeses per treballador es van reduir. La disminució més gran es va produir a les petites empreses (-2,8% de 2008 a 2009), seguides de les microempreses (-1,7% en el mateix període) i, en darrer terme, les empreses mitjanes, que són les que van tenir una reducció menor (-1,1%).

74

L'estreta relació que s'observa entre despesa mitjana per treballador i dimensió d'empresa, s'accentua en analitzar el valor afegit per treballador. Així, les empreses mitjanes són les que obtenen uns registres millors en relació amb aquesta variable (48.400€ de mitjana entre el 2005 i 2009), seguides de les petites empreses (39.400€ de mitjana) i de les microempreses (36.900€ de mitjana). Com ja s'ha dit abans, com a conseqüència de la crisi econòmica el 2009 es produeix una davallada en la productivitat per ocupat. Aquesta caiguda de la productivitat afecta totes les categories d'empreses. Així, les microempreses són les que redueixen la seva productivitat per ocupat en un -5,3%, les petites empreses en un -6,7% i, finalment, les empreses mitjanes en un -6,4%.

Finalment, la competitivitat del factor treball, mesurada en termes de despeses de personal sobre el valor afegit, és més elevada a les empreses mitjanes (les despeses de personal representen el 71,7% del valor afegit de mitjana entre el 2005 i el 2009), seguides de les microempreses (74,8% de mitjana en el mateix període) i, finalment, de les empreses petites (75,6% en el període 2005-09). En aquest mateix sentit, l'any 2009 el pes de les despeses de personal sobre el valor afegit brut no ha variat de forma homogènia en les tres categories de pimes. Així, el pes de les despeses de personal augmenta més en les empreses mitjanes (5,7%) que en les petites empreses i en les microempreses, fet que representa una pèrdua de competitivitat més gran a les empreses de major dimensió.

**Taula 13****Despesa mitjana per treballador, valor afegit per treballador i despeses de personal sobre valor afegit de la pime catalana per dimensió d'empresa. 2005-2009**

Milers d'euros corrents i percentatge sobre el VAB

	Micro	Petita	Mitjana	Pime
<b>Despesa mitjana per treballador</b>				
2005	24,9	27,1	32,1	28,1
2006	26,9	28,8	32,7	29,6
2007	28,0	30,1	34,8	31,0
2008	29,2	32,0	37,1	32,8
2009	28,7	31,1	36,7	32,3
<i>Mitjana 2005-2009</i>	<i>27,5</i>	<i>29,8</i>	<i>34,7</i>	<i>30,8</i>
<b>Valor afegit brut per treballador</b>				
2005	34,5	37,2	45,8	39,2
2006	37,6	40,0	47,8	41,9
2007	39,1	41,7	50,8	43,8
2008	37,6	40,6	50,3	42,8
2009	35,6	37,9	47,1	40,2
<i>Mitjana 2005-2009</i>	<i>36,9</i>	<i>39,5</i>	<i>48,4</i>	<i>41,6</i>
<b>Despeses de personal sobre el valor afegit brut</b>				
2005	72,2	72,8	70,1	71,7
2006	71,4	71,9	68,5	70,6
2007	71,8	72,2	68,5	70,8
2008	77,6	78,7	73,7	76,7
2009	80,8	82,2	77,9	80,3
<i>Mitjana 2005-2009</i>	<i>74,8</i>	<i>75,6</i>	<i>71,7</i>	<i>74,0</i>

Font: Pimec a partir de dades de SABI.

## 2.3. Anàlisi patrimonial i solvència

Per complementar l'anàlisi relativa a la rendibilitat i a la productivitat del capital, aquest apartat aprofundeix en l'estudi del capital des del vessant de l'equilibri financer i la solvència a curt i llarg termini, tot relacionant les magnituds que conformen l'actiu i el passiu. Consta de tres seccions. Les dues primeres tracten l'estructura financera i econòmica de la pime i analitzen la qualitat del passiu i de les inversions, respectivament. La tercera secció estudia la solvència (tant a llarg com a curt termini) avaluant la capacitat de les pimes catalanes per afrontar les seves obligacions financeres un cop arribi el seu venciment.

### 2.3.1. Estructura financera

El pes del patrimoni net sobre el total del passiu augmenta a les pimes catalanes el 2009 en relació amb l'exercici anterior (gràfic 7), en situar-se en el 43,7%, i assoleix el valor més elevat del quinquenni. En efecte, el 2005 el patrimoni net representava el 39,1% del passiu; aquest percentatge va decaure el 2006 fins al 38,2% i pràcticament va mantenir-se el 2007. Aquesta dinàmica és complementària amb l'evolució de l'endeutament, que augmenta el 2006 i es manté el 2007 en el 61,7%, per disminuir el 2008 (59,6%) i el 2009 (fins al 56,3%).

**Gràfic 7**  
**Estructura del passiu de la pime catalana. 2005-2009**

Percentatge sobre el patrimoni net i passiu

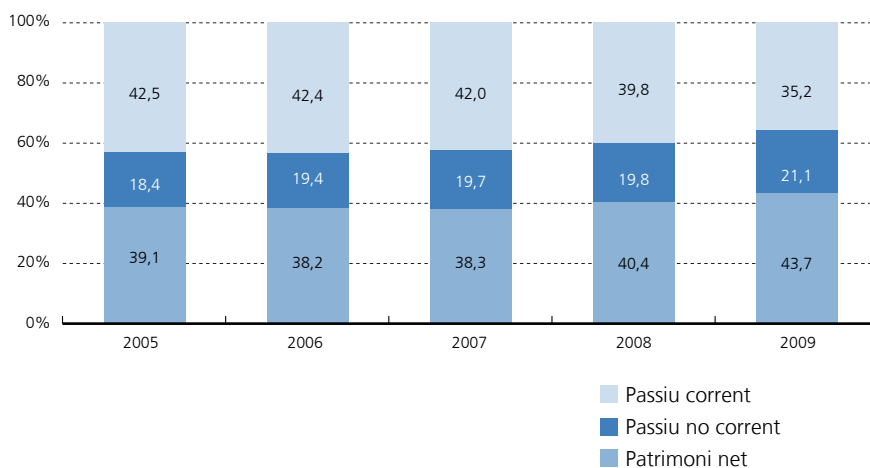

Per al període 2005-2008 els conceptes són fons propis, endeutament a ll/t i endeutament a c/t  
 Font: Pimec a partir de dades de SABI.

Malgrat el manteniment de l'autonomia financera, és important conèixer el termini de devolució del deute amb tercers per tal d'avaluar-ne la qualitat. Així, generalment el passiu no corrent agrupa el deute a llarg termini, amb un venciment superior a un any, i el passiu corrent agrupa el deute a curt termini, amb una exigibilitat inferior a un any.

Així, l'augment de pes del patrimoni net que s'observa entre 2008 i 2009 (3,3 punts percentuals) i la conseqüent reducció de l'endeutament es trasllada a l'endeutament a curt termini (-4,6 punts percentuals), ja que el pes de l'endeutament a llarg termini també augmenta (1,3 punts percentuals). D'aquesta manera, el pes de l'endeutament a curt termini passa de representar el 39,8% del passiu el 2008 a representar el 35,2% el 2009. De la seva banda, el pes de l'endeutament a llarg termini passa de representar el 19,8% el 2008 a representar el 21,1% el 2009.

A partir d'aquestes dades, es fa palès que les restriccions creditícies que es comencen a observar a finals de 2008, augmenten durant el 2009 i incideixen, sobretot, en l'endeutament a curt termini.

#### Taula 14

##### Estructura del passiu de la pime catalana per dimensió d'empresa. 2005-2009

Percentatge sobre el patrimoni net i passiu

	Micro	Petita	Mitjana	Pime
<b>Patrimoni net-Fons propis</b>				
2005	39,9	38,1	39,5	39,1
2006	38,5	37,4	38,9	38,2
2007	38,5	37,6	38,8	38,3
2008	42,9	40,5	38,0	40,4
2009	46,3	43,2	42,1	43,7
Canvi 09-08	3,4	2,7	4,1	3,3
<b>Endeutament amb tercers</b>				
2005	60,1	61,9	60,5	60,9
2006	61,5	62,6	61,1	61,8
2007	61,5	62,4	61,2	61,7
2008	57,1	59,5	62,0	59,6
2009	53,7	56,8	57,9	56,3
Canvi 09-08	-3,4	-2,7	-4,1	-3,3
<b>Endeutament a llarg termini</b>				
2005	22,4	16,9	17,1	18,4
2006	23,8	18,1	17,7	19,4
2007	25,0	19,0	16,6	19,7
2008	24,9	19,1	16,3	19,8
2009	24,9	19,8	19,5	21,1
Canvi 09-08	0,0	0,7	3,2	1,3
<b>Endeutament a curt termini</b>				
2005	37,7	45,0	43,4	42,5
2006	37,8	44,6	43,4	42,4
2007	36,6	43,4	44,6	42,0
2008	32,2	40,4	45,6	39,8
2009	28,7	37,0	38,4	35,2
Canvi 09-08	-3,5	-3,4	-7,2	-4,6

Font: Pimec a partir de dades de SABI.  
Dades arrodonides a un decimal.

En relació a la dimensió d'empresa, els trets distintius de cada categoria d'empresa són els següents:

Les microempreses presenten un nivell de capitalització lleugerament superior al del conjunt de pimes i, consegüentment, un nivell d'endeutament menor. Destaca el major pes de l'endeutament a llarg termini en relació al passiu remunerat d'aquesta categoria d'empreses. En termes dinàmics, entre 2008 i 2009 la taxa d'endeutament disminueix de -3,4 punts percentuals, a partir d'una reducció del deute a curt termini (-3,5 punts percentuals).

Les petites empreses presenten el nivell de capitalització més baix entre les categories de pimes fins al 2007. Aquesta situació canvia el 2008 i 2009, en què se situen en segon lloc, per darrere de les microempreses, en passar el pes dels fons propis del 37,6% al 43,2%. Aquest augment de la seva capitalització es produeix, fonamentalment, a partir d'una reducció del deute a curt termini.

Les empreses mitjanes presenten el 2009 un nivell d'endeutament superior al del conjunt de pimes catalanes i, consegüentment, un menor nivell de capitalització. De 2008 a 2009, redueixen de forma intensa el seu deute a curt termini (-7,2 punts percentuals) a partir d'un augment de la seva capitalització (4,1 punts percentuals) i del seu endeutament a llarg termini (3,2 punts percentuals).

### 2.3.2. Estructura econòmica

L'estructura econòmica de les empreses queda reflectida en l'actiu del seu balanç, que ens mostra els béns i drets de què disposen. En una primera aproximació, mesurem quina part d'aquests elements s'estan dedicant efectivament a l'activitat de l'empresa. En aquest sentit, si de l'actiu s'exclouen les inversions financeres, tant les permanents com les temporals, s'obté l'actiu de l'explotació.

#### Taula 15

#### Grans partides d'actiu de la pime catalana. 2005-2009

Percentatge sobre el total de l'actiu i canvi en punts percentuals

	2005	2006	2007	2008	2009
<b>Actiu net de l'explotació<sup>1</sup> / Actiu de l'explotació<sup>2</sup></b>	<b>83,2</b>	<b>82,9</b>	<b>84,4</b>	<b>84,7</b>	<b>79,2</b>
Immobilitzat net <sup>1</sup> / Actiu no corrent <sup>2</sup> de l'explotació	30,0	29,0	29,1	31,7	33,0
Circulant <sup>1</sup> / Actiu corrent <sup>2</sup> de l'explotació	53,2	53,9	55,2	53,0	46,2
<b>Altres actius</b>	<b>15,9</b>	<b>16,2</b>	<b>14,9</b>	<b>14,8</b>	<b>20,8</b>
Despeses d'establiment	0,2	0,2	0,2	0,1	-
IFP	11,1	11,4	9,9	8,8	13,7
IFT	4,5	4,6	4,8	5,9	7,1

<sup>1</sup>Per als exercicis 2005-2008. <sup>2</sup> Per a l'exercici 2009  
Font: Pimec a partir de dades de SABI.



La taula 15 recull l'evolució de les principals partides d'actiu entre 2005 i 2009, i mostra que aquest darrer exercici el pes relatiu de l'actiu de l'explotació a la pime catalana redueix el seu pes i passa de representar el 84,7% de tot l'actiu el 2008 a representar el 79,2% de l'actiu el 2009. En aquest sentit, cal comentar que el canvi en la normativa comptable entre 2008 i 2009 pel que fa referència a la composició i valoració dels actius no permet fer una anàlisi més detallada.

Taula 16

**Grans partides d'actiu de la pime catalana per dimensió d'empresa. 2005-2009**

Percentatge sobre el total de l'actiu i canvi en punts percentuals

	Actiu net <sup>1</sup> / Actiu <sup>2</sup> de l'explotació	Immob. net <sup>1</sup> / Act no corrent <sup>2</sup> l'explotació	Circulant <sup>1</sup> / Act corrent <sup>2</sup> d'explotació	Altres actius	Despeses d'establiment	Inv. fin. permanents	Inv. Fin. temporals
<b>Micro</b>							
2005	<b>84,9</b>	35,6	49,3	<b>14,4</b>	0,3	10,1	4,0
2006	<b>85,4</b>	34,3	51,1	<b>13,9</b>	0,2	9,7	4,0
2007	<b>86,2</b>	34,9	51,3	<b>13,2</b>	0,2	9,0	4,0
2008	<b>84,0</b>	37,1	46,9	<b>15,7</b>	0,1	10,1	5,5
2009	<b>80,9</b>	39,1	41,8	<b>19,1</b>	-	12,8	6,3
<b>Petita</b>							
2005	<b>88,0</b>	29,6	58,4	<b>11,3</b>	0,2	7,0	4,1
2006	<b>87,9</b>	28,7	59,2	<b>11,5</b>	0,2	7,0	4,3
2007	<b>87,8</b>	29,0	58,8	<b>11,5</b>	0,2	7,0	4,3
2008	<b>87,3</b>	30,6	56,7	<b>12,4</b>	0,1	7,0	5,2
2009	<b>84,3</b>	32,5	51,8	<b>15,7</b>	-	9,0	6,7
<b>Mitjana</b>							
2005	<b>77,6</b>	26,7	51,0	<b>21,2</b>	0,2	15,8	5,2
2006	<b>76,2</b>	25,6	50,6	<b>22,6</b>	0,1	17,0	5,4
2007	<b>79,1</b>	24,9	54,2	<b>20,1</b>	0,1	13,9	6,0
2008	<b>82,5</b>	28,6	53,9	<b>16,8</b>	0,1	9,7	7,1
2009	<b>73,0</b>	28,7	44,4	<b>27,0</b>	-	18,7	8,2

<sup>1</sup>Per als exercicis 2005-2008. <sup>2</sup> Per a l'exercici 2009  
Font: Pimec a partir de dades de SABI.  
Dades arrodonides a un decimal.

En relació amb la dimensió d'empresa (taula 16), el 2009 l'estructura productiva presenta trets clarament diferenciats. Les empreses de dimensió petita són les que dediquen una part més important de l'actiu a l'activitat que desenvolupen (l'actiu de l'explotació representa el 84,3% de l'actiu total, mentre que al conjunt de pimes el pes és del 79,2%). De forma complementària, els altres actius representen el 15,7% de l'actiu total. Centrant-nos en les partides que componen l'actiu de l'explotació, destaca que mentre l'actiu no corrent de l'explotació té un pes similar al del conjunt de pimes catalanes, el pes de l'actiu corrent de l'explotació està més de 5 punts percentuals per sobre el del conjunt de pimes (51,8% i 46,2%, respectivament), la qual cosa posa en relleu que les empreses de dimensió petita operen amb volums relativament més elevats d'estocs i de deutors. Pel que fa als altres actius, en les empreses petites les inversions financeres permanents representen una part més petita que al conjunt de pimes catalanes (9,0% i 13,7%, respectivament).

L'actiu de l'explotació sobre l'actiu total a la microempresa presenta, el 2009, un valor semblant al del conjunt de pimes (80,9% i 79,2%, respectivament), amb un biaix a favor de l'actiu no corrent (39,1% i 33,0%, respectivament) i en detriment de l'actiu corrent (41,8% i 46,2%, respectivament).

Finalment, les empreses mitjanes presenten, l'any 2009, el menor pes de l'actiu dedicat a l'explotació (73,0%) sobre l'actiu total. La contrapartida es troba en un pes menor dels altres actius, i més concretament de les inversions financeres permanents.

### 2.3.3. Solvència

#### 2.3.3.1. Solvència a llarg termini

Aquest apartat analitza la cobertura comparant l'actiu, és a dir, la suma dels actius convertibles en efectiu prescindint del seu grau de liquiditat, amb el passiu exigible, tant el corrent com el no corrent, és a dir, les obligacions de pagament que té l'empresa amb tercers prescindint també del seu grau d'exigibilitat. De fet, s'avalua la capacitat de la pime catalana per afrontar totes les seves obligacions de pagament convertint en líquid tots els actius susceptibles de ser-ho. Així, un valor inferior a 1 indica que l'empresa està tècnicament en situació de fallida.

En aquest sentit, els resultats obtinguts pel conjunt de pimes catalanes en el període 2005-2009 indiquen que la solvència del conjunt d'empreses està fora de tota sospita i que des del 2005 fins al 2009 el valor de l'indicador es troba completament estabilitzat amb tendència a l'alça el 2009 (gràfic 8). En concret, la cobertura davant dels deutes del conjunt de pimes catalanes es troba per sobre de l'1,7 el 2009. Per dimensió d'empresa, les diferències al llarg del període considerat són molt poc rellevants, i, si de cas, el 2009 les microempreses ofereixen una mica més de garantia (1,86), seguides de les petites empreses (1,76) i, finalment, les empreses mitjanes (1,73).

Gràfic 8

#### Solvència a llarg termini de la pime catalana. 2005-2009

Actiu net total sobre passiu exigible total i fons propis i recursos aliens a llarg termini sobre l'actiu immobilitzat: 2005-08  
Actiu sobre passiu no corrent i corrent i patrimoni net i passiu no corrent sobre actiu no corrent: 2009

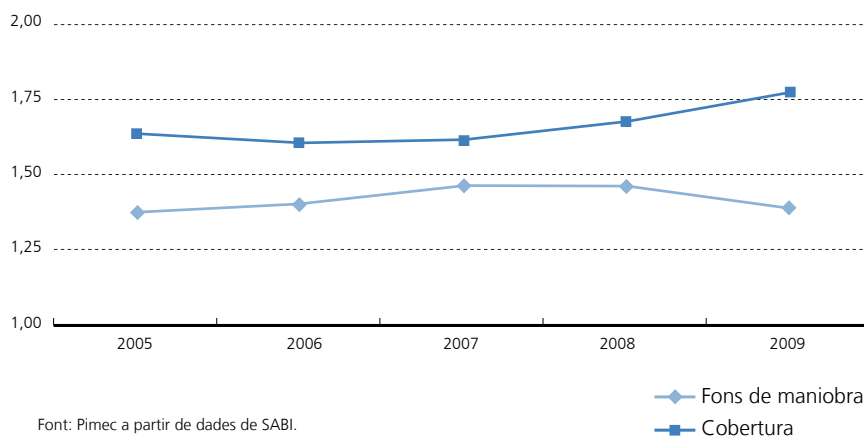

Complementàriament a la cobertura de les empreses, també és convenient analitzar quin és el seu fons de maniobra. Aquest indicador mesura quina part del seu actiu no corrent net és finançada amb recursos que tenen una exigibilitat a llarg termini. Quan aquest valor és superior a 1, hi ha un fons de maniobra positiu, i això implica que es poden destinar recursos a llarg termini per finançar part de l'actiu corrent. En aquest sentit, el valor obtingut pel conjunt de pimes catalanes en aquest indicador s'ha reduït lleugerament el 2009 en relació al 2008, però continua sent perfectament acceptable (1,39). En relació a la dimensió de les empreses, les petites es mantenen com les que obtenen el valor més gran d'aquest indicador (1,52) i les empreses mitjanes, les que l'obtenen més petit (1,30).

### Taula 17

#### Solvència a llarg termini de la pime catalana per dimensió d'empresa. 2005-2009

Actiu net total sobre passiu exigible total i fons propis i recursos aliens a llarg termini sobre l'actiu immobilitzat: 2005-08

Actiu sobre passiu no corrent i corrent i, patrimoni net sobre actiu no corrent: 2009

	Micro	Petita	Mitjana	Pime
<b>Cobertura</b>				
2005	1,65	1,61	1,65	1,64
2006	1,62	1,59	1,63	1,61
2007	1,62	1,60	1,64	1,62
2008	1,75	1,68	1,62	1,68
2009	1,86	1,76	1,73	1,78
<b>Fons de maniobra</b>				
2005	1,35	1,49	1,32	1,38
2006	1,40	1,54	1,31	1,41
2007	1,44	1,56	1,41	1,47
2008	1,43	1,57	1,40	1,47
2009	1,37	1,52	1,30	1,39

Font: Pimec a partir de dades de SABI.

2.3.3.2. Solvència a curt termini

L'anàlisi de la solvència a llarg termini de la pime catalana ha permès observar la bona situació de les empreses en relació amb la possibilitat d'incórrer en fallida, tot i la difícil situació econòmica que es començava a notar a finals de 2008 i que s'agreuja el 2009 entre les pimes catalanes. En aquest apartat i mitjançant l'anàlisi de la solvència a curt termini, s'analiza la possibilitat d'entrar en una situació de suspensió de pagaments.

Per tal d'avaluar la capacitat de les inversions a curt termini per afrontar les obligacions financeres també a curt, s'utilitzen les ràtios de liquiditat, tresoreria i disponibilitat o prova àcida. Aquestes mantenen el denominador (passiu corrent), mentre que el numerador es va reduint a mesura que es van exclouent les partides menys líquides: existències i deutors. En aquest context, una ràtio de liquiditat superior a 1 indica que l'actiu circulat és suficient per cobrir les obligacions financeres a curt termini; dit d'una altra manera, es tracta de mesurar el fons de maniobra des del vessant del curt termini. Les ràtios de tresoreria i disponible mesuren, en el primer cas, la capacitat d'afrontar les obligacions financeres utilitzant només les partides de realitzable (comptes a cobrar) i disponible (tresoreria); i en el segon cas, la capacitat de fer-ho exclusivament a partir del disponible.

Gràfic 9

Solvència a curt termini de la pime catalana. 2005-2009

Actiu circulat, actiu circulat llevat de les existències i tresoreria sobre creditors a curt termini: 2005-2008  
 Actiu corrent, actiu corrent llevat de les existències i efectiu i actius líquids sobre passiu corrent: 2009

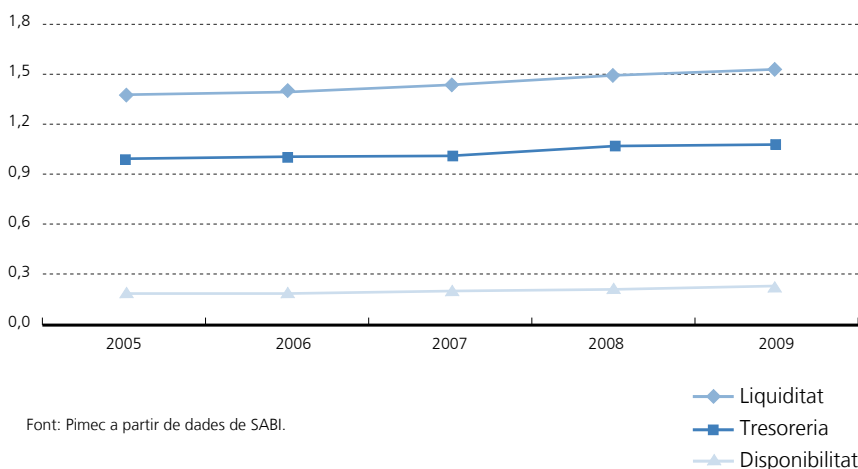

Les dades de 2009 permeten observar que la pime parteix d'una situació de solvència a curt termini que es pot considerar correcta (gràfic 9), on la ràtio de liquiditat supera el valor 1,50; la de tresoreria supera el valor 1,0 i la de disponibilitat supera sempre el valor 0,20. Són els valors més alts de tota la sèrie.

Per dimensió de pime, les microempreses i les empreses petites són les que presenten els millors registres en termes de liquiditat, i a més ho fan seguint una dinàmica positiva al llarg de tots els anys que van de 2005 a 2009. Per contra, les mitjanes empreses tenen la ràtio de liquiditat més baixa (1,37 el 2009).

Pel que fa a la ràtio de tresoreria, les petites empreses són les més ben posicionades (1,14 el 2009), seguides de les microempreses i les mitjanes (1,06 i 1,05 el 2009, respectivament). En relació a la disponibilitat, les microempreses són les que tenen la ràtio més alta (0,31 al 2009), que contrasta amb una ràtio semblant al conjunt per part de la petita empresa (0,25) i que queda lluny de la ràtio de les mitjanes empreses (0,14).

### Taula 18

#### Solvència a curt termini de la pime catalana per dimensió d'empresa. 2005-2009

Actiu circulant, actiu circulant llevat de les existències i tresoreria sobre creditors a curt termini: 2005-2008

Actiu corrent, actiu corrent llevat de les existències i efectiu i actius líquids sobre passiu corrent: 2009

	Micro	Petita	Mitjana	Pime
<b>Liquiditat</b>				
2005	1,42	1,40	1,31	1,37
2006	1,46	1,43	1,30	1,39
2007	1,51	1,46	1,37	1,44
2008	1,63	1,54	1,35	1,49
2009	1,67	1,58	1,37	1,52
<b>Tresoreria</b>				
2005	0,94	1,01	0,99	0,99
2006	0,95	1,02	0,99	0,99
2007	0,96	1,03	1,01	1,01
2008	1,03	1,10	1,03	1,06
2009	1,06	1,14	1,05	1,09
<b>Disponibilitat</b>				
2005	0,26	0,20	0,11	0,18
2006	0,27	0,20	0,11	0,18
2007	0,27	0,20	0,11	0,19
2008	0,29	0,23	0,12	0,20
2009	0,31	0,25	0,14	0,22

Font: Pimec a partir de dades de SABI.

## 2.3.3.3. Període mitjà de maduració econòmica

El període mitjà de maduració econòmica ens indica el temps, mesurat en dies, que passa des que les existències entren al magatzem de l'empresa, passen, si és el cas, pels seus processos de fabricació, es venen i es produeix el cobrament monetari. En aquest sentit, els valors obtinguts per la pime catalana d'aquest indicador en el període 2005-2009 (gràfic 10) han estat creixents des de 173 dies el 2005 fins a 208 dies el 2009, fet que significa un alentiment en el procés de convertir en líquid els estocs de l'empresa (disminució en la rotació de l'actiu circulant) i la consolidació d'un empitjorament dels terminis.

**Gràfic 10**  
**Període mitjà de maduració econòmica de la pime catalana. 2005-2009**

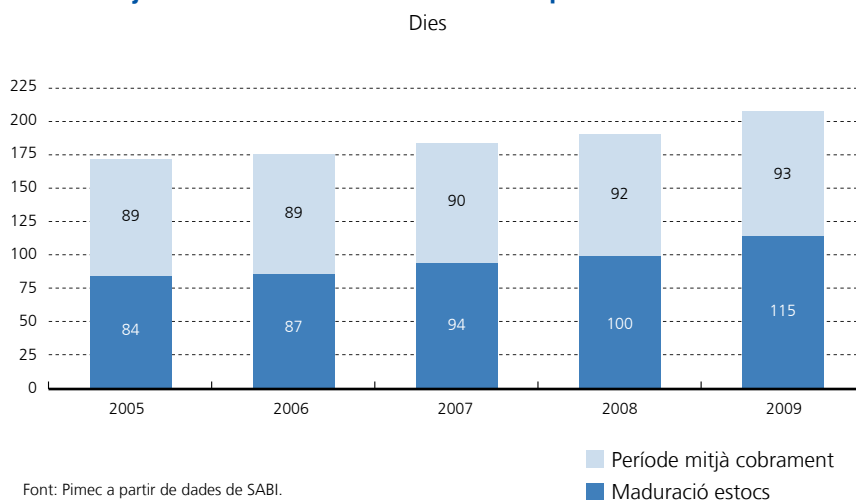

Per dimensió d'empresa (taula 19), es constata que a l'exercici 2009 les microempreses i les petites empreses empitjoren la seva eficiència, en passar el període mitjà de maduració econòmica de 240 a 271 dies, i de 185 a 202 dies, respectivament: Les mitjanes empreses també, però en menor mesura en passar de 175 dies el 2008 a 183 dies el 2009.

Si es desagrega en dues etapes el període mitjà de maduració econòmica s'obté més precisió en l'anàlisi. La primera, des que les existències s'incorporen a l'empresa fins que es venen (el període mitjà de maduració dels estocs), i la segona, des que es produeix la venda fins que aquesta es cobra efectivament (el període mitjà de cobrament).

Pel que fa a la primera fase, la maduració dels estocs, les empreses de dimensió mitjana són les que obtenen més eficiència en la gestió d'aquests, amb 84 dies l'any 2009. Aquest registre queda a distància del període de maduració de les petites empreses, que és de 109 dies, i molt allunyat del de les microempreses, que és de 188 dies en el mateix any.

Tot i això, i compensant el llarg període de maduració d'estocs, és la microempresa la que presenta més bona gestió pel que fa al període de cobrament (de 10 dies menys que la mitjana de les pimes catalanes). Per contra, les empreses mitjanes són les que treballen amb períodes de cobrament més dilatats (100 dies de mitjana), la qual cosa atenua una part de l'avantatge d'aquest col·lectiu pel que fa al període de maduració dels estocs.

### Taula 19

#### Període mitjà de maduració econòmica de la pime catalana per dimensió d'empresa. 2005-2009

Dies

	Micro	Petita	Mitjana	Pime
<b>Període mitjà de maduració econòmica</b>				
2005	192	166	171	173
2006	200	174	166	176
2007	215	176	176	184
2008	240	185	175	192
2009	271	202	183	208
<b>Subperíode mitjà de maduració d'estocs</b>				
2005	115	80	71	84
2006	122	87	69	87
2007	134	89	78	94
2008	158	95	75	100
2009	188	109	84	115
<b>Termini mitjà de cobrament</b>				
2005	77	86	99	89
2006	78	87	98	89
2007	80	87	98	90
2008	82	89	100	92
2009	83	93	100	93

Font: Pimec a partir de dades de SABI.  
Dades arrodonides a la unitat.

## 2.4. Annex: Ràtios i definicions utilitzades

### 2.4.1. Per a l'exercici 2009

Rendibilitat financera a partir del resultat abans d'impostos (RAI):	$\frac{\text{Resultat abans d'impostos}}{\text{Patrimoni net}}$
Rendibilitat financera a partir del resultat net total (RNT):	$\frac{\text{Resultat de l'exercici}}{\text{Patrimoni net}}$
Rendibilitat econòmica <sup>1</sup> (o rendibilitat de l'actiu):	$\frac{\text{Resultat abans d'impostos} + \text{Despeses financeres}}{\text{Actiu}}$
Palanquejament net:	Rendibilitat financera (RAI) - Rendibilitat econòmica
Rendibilitat econòmica (o rendibilitat de l'actiu):	Marge x Rotació
Marge:	$\frac{\text{Resultat abans d'impostos} + \text{Despeses financeres}}{\text{Ingressos d'exploració}}$
Rotació:	$\frac{\text{Ingressos d'exploració}}{\text{Actiu}}$
Valor afegit brut al cost de factors:	Ingressos d'exploració - Consums d'exploració - Altres despeses d'exploració
Actiu de l'exploració:	Actiu - Inversions financeres a llarg termini - Inversions financeres a curt termini
Actiu no corrent de l'exploració:	Actiu no corrent - Inversions financeres a llarg termini
Actiu corrent de l'exploració:	Existències + Deutors + Efectiu i altres actius líquids + Altres actius corrents
Cobertura (o Solvència):	$\frac{\text{Actiu}}{\text{Passiu corrent i no corrent}}$
Fons de maniobra:	$\frac{\text{Patrimoni nets} + \text{Passiu no corrent}}{\text{Actiu no corrent}}$
Liquiditat:	$\frac{\text{Actiu corrent}}{\text{Passiu corrent}}$
Tresoreria:	$\frac{\text{Actiu corrent} - \text{Existències}}{\text{Passiu corrent}}$
Disponibilitat:	$\frac{\text{Actius líquids}}{\text{Passiu corrent}}$
Període mitjà de maduració econòmica:	Subperíode mitjà de maduració d'estocs + Termini mitjà de cobrament
Subperíode mitjà de maduració d'estocs:	$\frac{365 \text{ dies}}{\text{Rotació d'estocs}}$
Rotació d'estocs:	$\frac{\text{Consums d'exploració}}{\text{Existències}}$
Termini mitjà de cobrament:	$\frac{365 \text{ dies}}{\text{Rotació dels deutors}}$
Rotació dels deutors:	$\frac{\text{Ingressos d'exploració}}{\text{Deutors}}$

1. Les dades amb què hem treballat no permeten discriminar entre l'exigible a curt termini remunerat i el no remunerat. Per això, s'ha pres l'actiu net com l'equivalent a fons propis + recursos aliens a llarg termini + creditors a curt termini



## 2.4.2. Per als exercicis 2005-2008

Rendibilitat financera a partir del resultat ordinari net (RON):	$\frac{\text{Resultat ordinari net}}{\text{Fons propis}}$
Rendibilitat financera a partir del resultat abans d'impostos:	$\frac{\text{Resultat abans d'impostos}}{\text{Fons propis}}$
Rendibilitat financera a partir del resultat net total (RNT):	$\frac{\text{Resultat net total}}{\text{Fons propis}}$
Rendibilitat econòmica <sup>1</sup> (o rendibilitat de l'actiu):	$\frac{\text{Resultat ordinari net} + \text{Despeses financeres}}{\text{Actiu net}}$
Palanquejament net:	Rendibilitat financera (RON) - Rendibilitat econòmica
Rendibilitat econòmica (o rendibilitat de l'actiu):	Marge x Rotació
Marge:	$\frac{\text{Resultat ordinari net} + \text{Despeses financeres}}{\text{Ingressos d'exploració}}$
Rotació:	$\frac{\text{Ingressos d'exploració}}{\text{Actiu net}}$
Valor afegit brut al cost de factors:	Ingressos d'exploració - Consums d'exploració - Altres despeses d'exploració
Actiu net de l'exploració:	Immobilitzat net de l'exploració + Circulant de l'exploració
Immobilitzat net de l'exploració:	Immobilitzat - Despeses d'establiment - Inversions financeres permanents
Fons propis:	Capital subscrit + Reserves i altres fons propis + Resultats de l'exercici
Endeutament a llarg termini:	Recursos aliens a llarg termini
Endeutament a curt termini:	Creditors a curt termini
Passiu remunerat:	Fons propis + Endeutament
Circulant de l'exploració:	Existències + Deutors + Tresoreria + Altres actius circulants
Cobertura (o Solvència):	$\frac{\text{Actiu net total}}{\text{Passiu exigible total}}$
Actiu net total:	Actiu total - Despeses d'establiment - Despeses a distribuir
Passiu exigible total:	Endeutament a ll/t + Endeutament a c/t
Fons de maniobra:	$\frac{\text{Fons propis} + \text{Recursos aliens a llarg termini}}{\text{Actiu immobilitzat}}$
Liquiditat:	$\frac{\text{Actiu circulant}}{\text{Creditors a curt termini}}$
Tresoreria:	$\frac{\text{Actiu circulant} - \text{Existències}}{\text{Creditors a curt termini}}$
Disponibilitat:	$\frac{\text{Tresoreria}}{\text{Creditors a curt termini}}$
Període mitjà de maduració econòmica:	Subperíode mitjà de maduració d'estocs + Termini mitjà de cobrament
Subperíode mitjà de maduració d'estocs:	$\frac{365 \text{ dies}}{\text{Rotació d'estocs}}$
Rotació d'estocs:	$\frac{\text{Consums d'exploració}}{\text{Existències}}$
Termini mitjà de cobrament:	$\frac{365 \text{ dies}}{\text{Rotació dels deutors}}$
Rotació dels deutors:	$\frac{\text{Ingressos d'exploració}}{\text{Deutors}}$

1. Les dades amb què hem treballat no permeten discriminar entre l'exigible a curt termini remunerat i el no remunerat. Per això, s'ha pres l'actiu net com l'equivalent a fons propis + recursos aliens a llarg termini + creditors a curt termini



## Anàlisi econòmica i financera de la pime per demarcacions 2009

### 3.1. Barcelona

#### 3.1.1. Rendibilitat

La rendibilitat financera del conjunt de les pimes de la demarcació de Barcelona el 2009 es va situar en el 2,8%, quatre punts i dues dècimes per sota de l'obtinguda per les mateixes empreses l'any 2008. Aquesta rendibilitat financera més baixa s'explica a parts iguals per una rendibilitat econòmica més baixa (2,7% el 2009 i 4,8% el 2008) i per un menor palanquejament financer (0,1% el 2009 i 2,2% el 2008), tot i que els tipus d'interès es van situar de mitjana en uns nivells molt més baixos que l'any anterior (l'euríbor a un any de mitjana es va situar el 2009 en l'1,618%, davant el 4,813 registrat el 2008).

El fet que la rendibilitat econòmica de les pimes a la demarcació de Barcelona sigui més baixa que l'obtinguda l'any anterior és conseqüència, fonamentalment, d'operar amb uns marges més petits (3,0% el 2009 i 4,6% el 2008) i, en menor mesura, d'una rotació obtinguda a partir dels ingressos d'explotació aconseguits a partir de la seva capacitat productiva (actiu), sensiblement inferior (0,9 l'exercici 2009 i 1,0 l'exercici 2008).

**Taula B1.**
**Indicadors de rendibilitat de la pime a la demarcació de Barcelona. 2009**

Rendibilitat financera, a partir del RON, palanquejament net i marge en percentatge, diferència en punts percentuals.

Rotació en voltes dels ingressos d'exploració sobre l'actiu net

Sectors	Barcelona					Diferència en relació amb els valors de les mateixes empreses el 2008				
	Rend financera	Palanq net	Rend econ	Marge	Rotació	Rend financera	Palanq net	Rend econ	Marge	Rotació
Primari	2,5	0,0	2,5	3,4	0,7	3,3	2,1	1,2	1,8	-0,1
Energia, gas, aigua i reciclatge	8,0	3,5	4,5	6,6	0,7	-0,4	-0,1	-0,4	0,4	-0,1
Ind. extractives no energètiques	-4,2	-3,3	-0,8	-1,1	0,8	-11,4	-5,1	-6,3	-6,9	-0,2
Indústries químiques	11,1	4,3	6,8	6,6	1,0	0,5	0,3	0,2	1,0	-0,1
Metal·lúrgia, maq. i material elèctric	-1,4	-2,4	1,0	1,0	1,0	-9,6	-5,1	-4,5	-3,4	-0,2
Material de transport	-3,3	-3,4	0,1	0,1	1,4	-7,0	-3,9	-3,1	-1,7	-0,4
Indústria alimentària	9,2	3,8	5,5	4,1	1,3	0,0	0,1	-0,1	0,2	-0,1
Indústria tèxtil, cuir i confecció	-1,9	-2,6	0,8	0,8	1,0	2,6	1,7	0,9	0,9	-0,1
Indústria del paper i arts gràfiques	-1,0	-2,2	1,2	1,2	1,0	-3,1	-1,5	-1,7	-1,4	-0,1
Cautxú, fusta i altres indústries	-2,6	-3,0	0,4	0,4	1,0	-4,7	-2,2	-2,4	-1,9	-0,2
Construcció	-0,5	-2,0	1,5	2,2	0,7	-5,5	-3,3	-2,2	-2,3	-0,1
Comerç i reparacions	3,0	0,5	2,6	1,7	1,5	-5,4	-3,1	-2,3	-1,2	-0,2
Hoteleria i restauració	-0,6	-2,2	1,6	2,8	0,6	-5,5	-2,9	-2,6	-3,8	-0,1
Transport i comunicacions	4,7	1,3	3,4	3,7	0,9	-6,8	-4,1	-2,7	-1,6	-0,2
Serv. financers, asseg. i lloguers	4,3	0,4	3,9	21,6	0,2	-1,7	-0,5	-1,2	-3,5	0,0
Altres serveis a les empreses	3,8	0,6	3,2	5,1	0,6	-3,7	-1,7	-2,0	-2,4	-0,1
Altres serveis a les persones	4,6	1,2	3,4	3,4	1,0	-5,7	-3,4	-2,3	-1,9	-0,1
<b>Total</b>	<b>2,8</b>	<b>0,1</b>	<b>2,7</b>	<b>3,0</b>	<b>0,9</b>	<b>-4,2</b>	<b>-2,1</b>	<b>-2,1</b>	<b>-1,6</b>	<b>-0,1</b>

Dades arrodonides a un decimal llevat d'aquells indicadors en què apareixen amb dos decimals.  
 Font: PimesDat de PIMEC a partir de dades de SABI.

En relació amb les pimes industrials, es poden distingir clarament dos grups. Un format pels sectors que conjuntament obtenen rendibilitats financeres positives i un segon grup que conjuntament obtenen rendibilitats financeres negatives.

El primer grup està format per les empreses dels sectors de les indústries químiques, la indústria alimentària i les de l'energia, gas, aigua i reciclatge amb rendibilitats financeres positives, per sobre del 8%, i rendibilitats econòmiques i palanquejaments també positius. Per l'elevat marge destaquen les pimes de les indústries químiques i les de l'energia, gas, aigua i reciclatge i, per l'elevada rotació, les pimes de la indústria alimentària. No obstant els bons resultats obtinguts per aquestes empreses en relació amb el conjunt de pimes de la indústria de Barcelona, només les pimes de les indústries químiques registren millors valors que al 2008.

El segon grup de pimes industrials obtenen una rendibilitat financera negativa. Són les dels sectors de la indústria del paper i arts gràfiques (-1,0%), les de la metal·lúrgia, maquinària i material elèctric (-1,4%), les de la indústria tèxtil, cuir i confecció (-1,9%), les del cauxú, fusta i altres indústries (-2,6%), les del material de transport (-3,3%) i les de les indústries extractives no energètiques (-4,2%). Aquestes rendibilitats financeres negatives són conseqüència, en tots els casos, del fet d'operar amb rendibilitats econòmiques molt baixes i amb contribucions negatives del palanquejament, llevat de les pimes de les indústries extractives no energètiques, en què la rendibilitat econòmica també és negativa. En relació a 2008 i pel que fa a la rendibilitat financera, les variacions d'aquests sectors han estat negatives llevat del cas del tèxtil, cuir i confecció (+2,6%).

En relació amb les empreses de serveis, tots els sectors llevat de l'hoteleria i la restauració se situen amb rendibilitats financeres positives i per sobre la mitjana del conjunt de pimes catalanes, i amb contribucions positives del palanquejament financer. Per operar amb un marge molt elevat i amb una rotació molt petita destaquen les pimes dels serveis financers, asseguradores i lloguers i, en menor mesura, les pimes dels altres serveis a les empreses. Per contra, les empreses de transport i comunicacions, les dels altres serveis a les persones i les del comerç i reparacions operen amb rotacions més altes i marges més ajustats. De la seva banda, les empreses de l'hoteleria i la restauració obtenen una rendibilitat financera negativa, que ve condicionada per la baixa rendibilitat econòmica, per sota del cost de l'endeutament, el que implica que la contribució del palanquejament sigui negativa. En relació als resultats obtinguts l'any anterior (2008), tots els sectors registren davallades en tots els paràmetres analitzats.

Pel que fa als resultats obtinguts per les pimes de la construcció, aquestes obtenen una rendibilitat financera negativa (-0,5%), amb una rendibilitat econòmica molt baixa, per sota del cost de l'endeutament, que comporta que la contribució del palanquejament financer sigui negativa. En relació als resultats obtinguts l'any anterior (2008), tots els paràmetres analitzats registren variacions negatives.

Finalment, les pimes del sector primari de la demarcació obtenen una rendibilitat financera del 2,5%, conseqüència d'una baixa rendibilitat econòmica. Amb tot, les empreses d'aquest sector destaquen per l'important avenç en relació amb 2008 en el marge i la rendibilitat econòmica (1,8 i 1,2 punts percentuals, respectivament), fet que ha comportat que el palanquejament net no contribueixi de forma negativa com va passar el 2008.

### 3.1.2. Activitat econòmica: valor afegit i productivitat

El valor afegit generat per cada unitat venuda a les pimes de la demarcació de Barcelona va augmentar d'1,5 punts percentuals en relació amb el valor observat el 2008 i es va situar en el 28,8%. Aquest guany va ser conseqüència de la disminució del pes dels consums d'explotació (-2,4 punts percentuals), ja que les altres despeses d'explotació també van augmentar el seu pes (0,9 punts percentuals).

En termes de subsectors, el tipus d'activitat que desenvolupen les empreses condiona la seva estructura pel pes que representa cada partida sobre els ingressos d'explotació. D'aquesta manera, els sectors que registren un menor pes de valor afegit brut obtingut per unitat d'ingrés d'explotació són el comerç i reparacions (17,7%) i la indústria alimentària (22,9%), tots ells amb un elevat pes dels consums d'explotació (68,0% i 60,5%, respectivament). Els sectors amb un valor afegit brut per ingrés d'explotació més elevat són els dels serveis financers, asseguradores i lloguers (55,0%), el dels

altres serveis a les empreses (45,8%), el de l'hoteleria i restauració (45,0%) i el dels altres serveis a les persones (41,4%), caracteritzats tots ells pel pes baix dels consums d'explotació (14,1%, 28,3%, 27,9% i 29,7%, respectivament) i pel pes relativament elevat de les altres despeses d'explotació (31,0%, 25,9%, 27,1% i 29,4%, respectivament).

## Taula B2.

### Indicadors d'estructura del compte de pèrdues i guanys de la pime a la demarcació de Barcelona. 2009

Pes sobre els ingressos d'explotació en percentatge, diferència en punts percentuals

Sectors	Barcelona			Diferència en relació amb els valors de les mateixes empreses el 2008		
	Consums d'explotació	Altres despeses explotació	VAB	Consums d'explotació	Altres despeses d'explotació	VAB
Primari	60,5	16,1	23,4	-3,1	0,0	3,1
Energia, gas, aigua i reciclatge	44,9	22,9	32,2	-5,2	1,7	3,5
Ind. extractives no energètiques	46,2	24,6	29,3	-0,8	0,6	0,2
Indústries químiques	48,6	21,8	29,6	-3,7	0,6	3,1
Metal·lúrgia, maq. i material elèctric	51,1	16,7	32,1	-3,3	1,6	1,7
Material de transport	60,6	15,9	23,5	-3,2	1,6	1,6
Indústria alimentària	60,5	16,6	22,9	-1,2	0,4	0,9
Indústria tèxtil, cuir i confecció	53,2	20,5	26,3	-1,7	0,7	1,0
Indústria del paper i arts gràfiques	48,2	19,4	32,4	-1,5	0,8	0,7
Cautxú, fusta i altres indústries	49,9	19,6	30,5	-3,7	1,6	2,0
Construcció	54,1	13,6	32,3	-2,8	1,3	1,5
Comerç i reparacions	68,0	14,3	17,7	-1,3	0,8	0,5
Hoteleria i restauració	27,9	27,1	45,0	0,1	-0,1	0,0
Transport i comunicacions	47,7	21,6	30,7	-2,0	0,5	1,5
Serv. financers, asseg. i lloguers	14,1	31,0	55,0	-2,6	1,2	1,4
Altres serveis a les empreses	28,3	25,9	45,8	-2,5	-0,3	2,8
Altres serveis a les persones	29,2	29,4	41,4	-2,2	0,1	2,1
<b>Total</b>	<b>52,5</b>	<b>18,7</b>	<b>28,8</b>	<b>-2,4</b>	<b>0,9</b>	<b>1,5</b>

Dades arrodonides a un decimal.

Font: PimesDat de PIMEC a partir de dades de SABI.

En termes dinàmics, tots els sectors obtenen variacions positives en relació al pes del valor afegit brut sobre els ingressos d'explotació, però destaquen les evolucions positives de les pimes de l'energia, gas, aigua i reciclatge (3,5 punts percentuals), de l'agricultura, ramaderia i pesca (3,1 punts percentuals) i de les indústries químiques (3,1 punts percentuals). En sentit contrari, destaca la pitjor evolució observada de les pimes de les indústries extractives no energètiques i de l'hoteleria i restauració.

### 3.1.3. Productivitat del treball

La productivitat del treball mesurada en termes de valor afegit brut per ocupat a les pimes de la demarcació de Barcelona, se situa de mitjana en 42.733 euros per treballador, un valor per sota de l'obtingut per les mateixes empreses a l'exercici 2008 (44.523 euros per treballador). En sentit

contrari, les despeses de personal per treballador el 2009 obtenen un valor superior a l'obtingut a l'exercici 2008 (34.637 euros per treballador el 2009 i 33.943 euros per treballador el 2008). La combinació d'aquestes dues variables situa el pes de les despeses de personal sobre el valor afegit brut a les pimes de la demarcació en el 81,1%, quatre punts percentuals i vuit dècimes per sobre del valor obtingut per aquestes empreses el 2008 (76,2%).

En termes de sectors productius hi ha grans diferències entre els diversos sectors de l'economia. Així, destaca un primer grup on la productivitat mesurada en termes de valor afegit brut per ocupat està molt per sobre de la mitjana intersectorial; aquest grup el formen les empreses dels serveis financers, assegurances i lloguers (75.195 euros per treballador), de les indústries químiques (71.050 euros per treballador), de l'energia, gas, aigua i reciclatge (61.112 euros per treballador), del transport i comunicacions (47.323 euros per treballador), i de les indústries extractives no energètiques (46.759 euros per treballador). Aquests sectors de l'economia presenten també despeses de personal per treballador per sobre de la mitjana. Amb tot, la seva competitivitat mesurada en termes de despeses de personal per unitat de valor afegit net se situa en tots els casos per sobre de la mitjana intersectorial, llevat del cas de les indústries extractives no energètiques.

### Taula B3.

#### Indicadors de productivitat del treball de la pime a la demarcació de Barcelona. 2009

VAB i despeses de personal per treballador en euros. Cost laboral unitari (CLU), pes de les despeses de personal sobre el valor afegit brut en percentatge, diferència en punts percentuals.

Sectors	Barcelona			Diferència en relació amb els valors de les mateixes empreses el 2008		
	VAB per treballador	Despeses de personal per treballador	Despeses de personal sobre VAB	VAB per treballador	Despeses de personal per treballador	Despeses de personal sobre VAB
Primari	38.952	26.350	67,6	4.586	983	-6,2
Energia, gas, aigua i reciclatge	61.112	37.589	61,5	3.951	1.867	-1,0
Ind. extractives no energètiques	46.759	41.300	88,3	-9.155	1.160	16,5
Indústries químiques	71.050	47.762	67,2	2.632	1.878	0,2
Metal·lúrgia, maq. i material elèctric	43.191	38.548	89,2	-4.752	906	10,7
Material de transport	42.775	39.520	92,4	-1.426	2.212	8,0
Indústria alimentària	42.378	29.966	70,7	405	782	1,2
Indústria tèxtil, cuir i confecció	33.986	29.753	87,5	27	594	1,7
Indústria del paper i arts gràfiques	43.463	36.222	83,3	-3.347	-15	5,9
Cautxú, fusta i altres indústries	41.218	35.702	86,6	-1.889	1.400	7,0
Construcció	39.787	35.154	88,4	-2.827	384	6,8
Comerç i reparacions	41.683	34.917	83,8	-2.635	514	6,1
Hoteleria i restauració	31.111	25.384	81,6	-1.076	969	5,7
Transport i comunicacions	47.323	36.135	76,4	-2.358	384	4,4
Serv. financers, asseg. i lloguers	75.195	36.321	48,3	-2.009	1.179	2,8
Altres serveis a les empreses	42.514	36.018	84,7	-96	584	1,6
Altres serveis a les persones	36.720	28.990	78,9	-113	1.135	3,3
<b>Total</b>	<b>42.733</b>	<b>34.637</b>	<b>81,1</b>	<b>-1.790</b>	<b>694</b>	<b>4,8</b>

Dades arrodonides a un decimal.

Font: PimesDat de PIMEC a partir de dades de SABI.

A la cua dels sectors, la menor productivitat es registra a les empreses de l'hoteleria i restauració (31.111 euros per treballador), a les empreses de la indústria tèxtil, cuir i confecció (33.986 euros per treballador), a les empreses dels altres serveis a les empreses (36.720 euros per treballador) i a les empreses de l'agricultura, ramaderia i pesca (38.852 euros per treballador), sectors que coincideixen amb els que registren les menors despeses de personal per treballador (25.384, 29.753, 28.990 i 26.350 euros per treballador, respectivament). Amb tot, la combinació d'aquests dos factors es tradueix en el fet que la competitivitat de les empreses d'aquests sectors, mesurada en termes de despeses de personal sobre valor afegit brut, se situa, en els casos del primari i dels altres serveis a les persones, per sobre de la mitjana i, en els casos de la indústria tèxtil, cuir i confecció i de l'hoteleria i restauració, com a empreses amb una competitivitat per sota la del conjunt de les empreses de la demarcació.

En termes dinàmics, els sectors que han observat millores en relació al 2008 a la demarcació de Barcelona, prenent com a indicador el pes de les despeses de personal sobre el valor afegit brut, són els formats per les pimes de l'agricultura, ramaderia i pesca (diferencial de -6,2 punts percentuals) i les de l'energia, gas, aigua i reciclatge (diferencial de -1,0 punts percentuals), en tots els casos conseqüència de la combinació d'un augment més gran del valor afegit per treballador que de les despeses de personal per treballador.

Si es mesura la competitivitat de la mateixa manera, els sectors de la demarcació de Barcelona que han observat una evolució més negativa en relació al 2008, són el de les indústries extractives no energètiques (16,5 punts percentuals de diferència), el de la metal·lúrgia, maquinària i material elèctric (10,7 punts percentuals), el material de transport (8,0 punts percentuals) i el del cautxú, fusta i altres indústries (7,0 punts percentuals de diferència). En aquests sectors, l'evolució negativa de la competitivitat s'ha produït com a conseqüència d'una disminució del valor afegit per treballador, conjuntament amb un augment de les despeses de personal per treballador.

#### **3.1.4. Endeutament**

L'estructura financera de la pime a Barcelona, mesurada en termes de mitjana del conjunt de les pimes, mostra que l'endeutament se situa en el 55,5% amb una reducció de vuit dècimes de punt percentual en relació a les dades d'un any enrere. Com a complement, l'índex de capitalització se situa en el 44,5%.



**Taula B4.****Indicadors d'estructura financera de la pime a la demarcació de Barcelona. 2009**

Patrimoni net, passiu exigible, deute a llarg termini i deute a curt termini en percentatge sobre el passiu exigible, diferència en punts percentuals.

Sectors	Barcelona				Diferència en relació amb els valors de les mateixes empreses el 2008			
	Patrimoni net	Passiu exigible	Passiu no corrent	Passiu corrent	Patrimoni propi	Passiu exigible	Passiu no corrent	Passiu corrent
Primari	45,0	55,0	25,7	29,3	0,7	-0,7	-0,9	0,2
Energia, gas, aigua i reciclatge	40,7	59,3	24,2	35,1	-1,3	1,3	6,9	-5,7
Ind. extractives no energètiques	53,8	46,2	15,7	30,5	3,3	-3,3	-1,9	-1,4
Indústries químiques	52,0	48,0	13,2	34,8	2,4	-2,4	-0,1	-2,4
Metal·lúrgia, maq. i material elèctric	43,9	56,1	15,6	40,5	1,1	-1,1	1,3	-2,4
Material de transport	34,3	65,7	22,2	43,5	-2,9	2,9	5,8	-3,0
Indústria alimentària	43,3	56,7	18,7	38,0	2,4	-2,4	0,3	-2,8
Indústria tèxtil, cuir i confecció	44,4	55,6	16,2	39,4	-0,6	0,6	2,4	-1,8
Indústria del paper i arts gràfiques	41,9	58,1	20,5	37,6	2,1	-2,1	0,7	-2,8
Cautxú, fusta i altres indústries	44,8	55,2	16,9	38,3	1,2	-1,2	1,8	-3,0
Construcció	37,6	62,4	28,1	34,3	1,4	-1,4	2,2	-3,6
Comerç i reparacions	37,6	62,4	14,2	48,2	1,1	-1,1	1,4	-2,5
Hoteleria i restauració	39,7	60,3	34,5	25,8	-0,7	0,7	-0,2	0,9
Transport i comunicacions	36,1	63,9	30,0	33,9	-1,0	1,0	1,9	-0,9
Serv. financers, asseg. i lloguers	63,6	36,4	23,5	12,9	1,0	-1,0	-0,2	-0,8
Altres serveis a les empreses	49,0	51,0	22,8	28,2	-0,5	0,5	1,7	-1,2
Altres serveis a les persones	37,5	62,5	29,0	33,5	-0,2	0,2	0,9	-0,7
<b>Total</b>	<b>44,5</b>	<b>55,5</b>	<b>21,5</b>	<b>34,0</b>	<b>0,8</b>	<b>-0,8</b>	<b>1,3</b>	<b>-2,1</b>

Dades arrodonides a un decimal.

Font: PimesDat de PIMEC a partir de dades de SABI.

Per sectors, els nivells d'endeutament més gran s'observen en les empreses del material de transport (65,7%), en el transport i comunicacions (63,9%), en els altres serveis a les persones (62,5%), en la construcció (62,4%) i en el comerç i reparacions (62,4%).

En sentit contrari, els nivells més baixos d'endeutament s'observen a les pimes dels serveis financers, asseguradores i lloguers (36,4%), de les indústries extractives no energètiques (46,2%) i de les indústries químiques (48,0%).

En termes dinàmics i en relació a 2008, les pimes de les indústries extractives no energètiques, les de les indústries químiques, les de la indústria alimentària i les de la indústria del paper i arts gràfiques redueixen el seu endeutament en més de dos punts percentuals. En sentit contrari, les pimes del material de transport, de l'energia, gas, aigua i reciclatge, i les del transport i comunicacions augmenten el seu nivell d'endeutament en més d'un punt percentual.

## 3.2. Girona

### 3.2.1. Rendibilitat

La rendibilitat financera del conjunt de les pimes de la demarcació de Girona el 2009 es va situar en el 3,8%, quatre punts per sota de l'obtinguda per les mateixes empreses l'any 2008. Aquesta rendibilitat financera més baixa s'explica a parts iguals per una rendibilitat econòmica més baixa (3,2% el 2009 i 5,2% el 2008) i per un menor palanquejament financer (0,6% el 2009 i 2,6% el 2008), tot i que els tipus d'interès es van situar de mitjana en uns nivells molt més baixos que l'any anterior (l'euríbor a un any, de mitjana es va situar el 2009 en l'1,618%, davant el 4,813 registrat el 2008).

El fet que la rendibilitat econòmica de les pimes a la demarcació de Girona sigui més baixa que l'obtinguda l'any anterior és conseqüència, fonamentalment, d'operar amb uns marges més petits (3,2% el 2009 i 4,4% el 2008) i, en menor mesura, d'una rotació obtinguda a partir dels ingressos d'explotació aconseguits a partir de la seva capacitat productiva (actiu), sensiblement inferior (1,0 l'exercici 2009 i 1,2 l'exercici 2008).

#### Taula G1.

#### Indicadors de rendibilitat de la pime a la demarcació de Girona. 2009

Rendibilitat financera i econòmica, a partir del resultat abans d'impostos, palanquejament net i marge en percentatge, diferència en punts percentuals. Rotació en voltes dels ingressos d'explotació sobre l'actiu net

Sectors	Girona					Diferència en relació amb els valors de les mateixes empreses el 2008				
	Rend financera	Palanq net	Rend econ	Marge	Rotació	Rend financera	Palanq net	Rend econ	Marge	Rotació
Primari	5,1	1,3	3,9	3,1	1,2	0,4	0,2	0,2	0,4	-0,1
Energia, gas, aigua i reciclatge	15,5	7,1	8,3	11,5	0,7	-5,0	-3,3	-1,7	-1,4	-0,1
Ind. extractives no energètiques	-0,8	-1,9	1,1	1,5	0,7	-5,0	-2,5	-2,4	-2,2	-0,2
Indústries químiques	9,2	3,1	6,1	5,4	1,1	-2,3	-0,5	-1,8	-0,5	-0,2
Metal·lúrgia, maq. i material elèctric	3,0	0,0	3,0	3,1	1,0	-7,9	-3,9	-3,9	-2,5	-0,3
Material de transport	-3,6	-3,3	-0,3	-0,3	1,1	-13,2	-7,7	-5,5	-3,5	-0,5
Indústria alimentària	8,9	3,7	5,2	3,2	1,6	-0,3	0,1	-0,4	-0,1	-0,1
Indústria tèxtil, cuir i confecció	-2,9	-2,6	-0,2	-0,3	0,9	-3,7	-1,7	-2,0	-2,0	-0,1
Indústria del paper i arts gràfiques	3,6	0,6	2,9	3,5	0,8	-3,6	-1,6	-2,0	-1,5	-0,2
Cautxú, fusta i altres indústries	6,0	1,5	4,4	4,7	0,9	-2,1	-0,9	-1,2	-0,2	-0,2
Construcció	1,5	-0,6	2,1	3,0	0,7	-7,0	-4,1	-2,9	-2,6	-0,2
Comerç i reparacions	4,6	1,2	3,4	2,1	1,6	-4,4	-2,4	-1,9	-0,8	-0,2
Hoteleria i restauració	2,6	-0,4	3,1	4,6	0,7	-0,5	-0,1	-0,4	0,0	-0,1
Transport i comunicacions	3,0	-0,2	3,2	2,7	1,2	-2,9	-1,5	-1,4	-0,7	-0,2
Serv. financers, asseg. i lloguers	2,3	-0,3	2,6	17,1	0,2	-1,5	-0,5	-1,0	-3,0	0,0
Altres serveis a les empreses	5,0	1,4	3,7	4,3	0,9	-4,4	-2,1	-2,3	-1,9	-0,1
Altres serveis a les persones	7,8	2,7	5,1	4,7	1,1	-8,2	-4,6	-3,6	-2,3	-0,2
<b>Total</b>	<b>3,8</b>	<b>0,6</b>	<b>3,2</b>	<b>3,2</b>	<b>1,0</b>	<b>-4,0</b>	<b>-2,0</b>	<b>-2,0</b>	<b>-1,2</b>	<b>-0,2</b>

En relació amb les pimes industrials, es poden distingir clarament dos grups. Un format pels sectors que conjuntament obtenen rendibilitats financeres positives i un segon grup que conjuntament obtenen rendibilitats financeres negatives.

El primer grup està format per les empreses dels sectors de l'energia, gas, aigua i reciclatge, de les indústries químiques, de la indústria alimentària, del cautxú, fusta i altres indústries, de la indústria del paper i arts gràfiques i de la metal·lúrgia, maquinària i material elèctric, amb rendibilitats financeres positives per sobre del 3% i rendibilitats econòmiques i palanquejaments també positius. Per l'elevat marge destaquen les pimes de l'energia, gas, aigua i reciclatge, del cautxú, fusta i altres indústries, i de la indústria del paper i arts gràfiques i, per l'elevada rotació, les pimes de la indústria alimentària, de les indústries químiques i de la metal·lúrgia, maquinària i material elèctric. No obstant els bons resultats obtinguts per aquestes empreses en relació amb el conjunt de pimes de la indústria de Girona, totes elles registren pitjors resultats que al 2008.

El segon grup de pimes industrials obtenen una rendibilitat financera negativa. Són les dels sectors de les indústries extractives no energètiques (-0,8%), les de la indústria tèxtil, cuir i confecció (-2,9%) i les del material de transport (-3,6%). Aquestes rendibilitats financeres negatives són conseqüència, en tots els casos, del fet d'operar amb rendibilitats econòmiques molt baixes i amb contribucions negatives del palanquejament, llevat de les pimes del material de transport, en què la rendibilitat econòmica també és negativa. En relació a 2008 i pel que fa a la rendibilitat financera, les variacions d'aquests sectors també han estat negatives.

En relació amb les empreses de serveis, tots els sectors se situen amb rendibilitats financeres positives i, en el cas del comerç i reparacions, altres serveis a les empreses i altres serveis a les persones, estan per sobre la mitjana del conjunt de pimes catalanes i tenen contribucions positives del palanquejament financer. Per operar amb un marge molt elevat i amb una rotació molt petita, destaquen les pimes dels serveis financers, asseguradores i lloguers i, en menor mesura, les pimes d'hoteleria i restauració i dels altres serveis a les empreses. Per contra, les empreses de comerç i reparacions, de transport i comunicacions i les dels altres serveis a les persones operen amb rotacions més altes i marges més ajustats. En relació als resultats obtinguts l'any anterior (2008), tots els sectors registren davallades en tots els paràmetres analitzats.

Pel que fa als resultats obtinguts per les pimes de la construcció, aquestes obtenen una rendibilitat financera positiva (1,5%), amb una rendibilitat econòmica baixa i la contribució negativa del palanquejament financer. En relació als resultats obtinguts l'any anterior (2008), tots els paràmetres analitzats registren variacions negatives.

Finalment, les pimes del sector primari de la demarcació obtenen una rendibilitat financera del 5,1%, conseqüència d'una rendibilitat econòmica superior a la mitjana de la demarcació. Amb tot, les empreses d'aquest sector destaquen per l'important avenç en relació amb 2008 en el marge i la rendibilitat econòmica (0,4 i 0,2 punts percentuals, respectivament), fet que ha comportat que el palanquejament net no contribueixi de forma negativa com va passar el 2008.

### 3.2.2. Activitat econòmica: valor afegit i productivitat

El valor afegit generat per cada unitat venuda a les pimes de la demarcació de Girona va augmentar d'1,3 punts percentuals en relació amb el valor observat el 2008 i es va situar en el 26,1%. Aquest guany va ser conseqüència de la disminució del pes dels consums d'explotació (-2,2 punts percentuals), ja que les altres despeses d'explotació també van augmentar el seu pes (0,9 punts percentuals).

En termes de subsectors, el tipus d'activitat que desenvolupen les empreses condiona la seva estructura pel pes que representa cada partida sobre els ingressos d'explotació. D'aquesta manera, els sectors que registren un menor pes de valor afegit brut obtingut per unitat d'ingrés d'explotació són la indústria alimentària (16,5%), el comerç i reparacions (16,8%) i el sector primari (17,4%), tots ells amb un elevat pes dels consums d'explotació (70,8%, 71,8% i 68,7%, respectivament). Els sectors amb un valor afegit brut per ingrés d'explotació més elevat són els dels serveis financers, asseguradores i lloguers (56,6%), el de l'hoteleria i restauració (45,2%) i el de l'energia, gas, aigua i reciclatge (43,2%), caracteritzats tots ells pel pes baix dels consums d'explotació (15,9%, 28,6% i 30,2%, respectivament) i pel pes relativament elevat de les altres despeses d'explotació (27,5%, 26,1% i 26,5%, respectivament).

#### Taula G2.

#### Indicadors d'estructura del compte de pèrdues i guanys de la pime a la demarcació de Girona. 2009

Pes sobre els ingressos d'explotació en percentatge, diferència en punts percentuals

Sectors	Girona			Diferència en relació amb els valors de les mateixes empreses el 2008		
	Consums d'explotació	Altres despeses explotació	VAB	Consums d'explotació	Altres despeses d'explotació	VAB
Primari	68,7	13,9	17,4	-2,5	0,8	1,7
Energia, gas, aigua i reciclatge	30,2	26,5	43,2	-5,8	4,1	1,7
Ind. extractives no energètiques	47,9	24,5	27,6	0,6	-1,8	1,2
Indústries químiques	53,4	19,1	27,6	-0,7	0,2	0,5
Metal·lúrgia, maq. i material elèctric	51,4	14,8	33,8	-4,4	1,1	3,3
Material de transport	55,7	14,0	30,4	-7,4	3,7	3,7
Indústria alimentària	70,8	12,7	16,5	-1,1	0,4	0,7
Indústria tèxtil, cuir i confecció	51,4	20,6	28,0	-1,0	1,0	0,0
Indústria del paper i arts gràfiques	42,8	21,2	36,0	-3,0	1,7	1,2
Cautxú, fusta i altres indústries	54,0	17,2	28,9	-4,5	1,4	3,1
Construcció	53,0	12,9	34,1	-3,1	1,2	1,9
Comerç i reparacions	71,8	11,3	16,8	-2,0	1,0	1,0
Hoteleria i restauració	28,6	26,1	45,2	-1,2	-0,6	1,8
Transport i comunicacions	40,9	24,2	34,9	-1,0	-0,8	1,8
Serv. financers, asseg. i lloguers	15,9	27,5	56,6	-2,5	1,8	0,7
Altres serveis a les empreses	46,5	18,8	34,7	-1,6	1,0	0,6
Altres serveis a les persones	31,1	29,6	39,3	-1,5	0,8	0,7
<b>Total</b>	<b>58,4</b>	<b>15,5</b>	<b>26,1</b>	<b>-2,2</b>	<b>0,9</b>	<b>1,3</b>

Dades arrodonides a un decimal.

Font: PimesDat de PIMEC a partir de dades de SABI.

En termes dinàmics, tots els sectors obtenen variacions positives en relació al pes del valor afegit brut sobre els ingressos d'exploració, però destaquen les evolucions positives de les pimes del material de transport (3,7 punts percentuals), de la metal·lúrgia, maquinària i material elèctric (3,3 punts percentuals), i del cautxú, fusta i altres indústries (3,1 punts percentuals). En sentit contrari, destaca la pitjor evolució observada en les pimes de la indústria tèxtil, cuir i confecció.

### 3.2.3. Productivitat del treball

La productivitat del treball mesurada en termes de valor afegit brut per ocupat a les pimes de la demarcació de Girona, se situa de mitjana en 37.983 euros per treballador, un valor per sota de l'obtingut per les mateixes empreses a l'exercici 2008 (39.300 euros per treballador). En sentit contrari, les despeses de personal per treballador el 2009 obtenen un valor superior a l'obtingut a l'exercici de 2008 (29.024 euros per treballador el 2009 i 28.625 euros per treballador el 2008). La combinació d'aquestes dues variables situa el pes de les despeses de personal sobre el valor afegit brut a les pimes de la demarcació en el 76,4%, tres punts percentuals i sis dècimes per sobre del valor obtingut per aquestes empreses el 2008 (72,8%).

En termes de sectors productius hi ha grans diferències entre els diversos sectors de l'economia. Així, destaca un primer grup on la productivitat mesurada en termes de valor afegit brut per ocupat està molt per sobre de la mitjana intersectorial; aquest grup el formen les empreses de l'energia, gas, aigua i reciclatge (58.987 euros per treballador), i dels serveis financers, assegurances i lloguers (48.795 euros per treballador). Aquests sectors de l'economia presenten despeses de personal per treballador per sobre de la mitjana en el primer cas i per sota en el segon. Amb tot, la seva competitivitat mesurada en termes de despeses de personal per unitat de valor afegit net se situa, en tots els casos, per sobre de la mitjana intersectorial, posicionant-se com els sectors més competitius de la demarcació.

## Taula G3.

## Indicadors de productivitat del treball de la pime a la demarcació de Girona. 2009

VAB i despeses de personal per treballador en euros. Cost laboral unitari (CLU), pes de les despeses de personal sobre el valor afegit brut en percentatge, diferència en punts percentuals.

Sectors	Girona			Diferència en relació amb els valors de les mateixes empreses el 2008		
	VAB per treballador	Despeses de personal per treballador	Despeses de personal sobre VAB	VAB per treballador	Despeses de personal per treballador	Despeses de personal sobre VAB
Primari	35.846	23.575	65,8	586	483	0,3
Energia, gas, aigua i reciclatge	58.987	32.638	55,3	-476	402	1,1
Ind. extractives no energètiques	44.635	34.506	77,3	-4.188	192	7,0
Indústries químiques	44.319	30.119	68,0	-1.105	-458	0,6
Metal·lúrgia, maq. i material elèctric	39.750	32.667	82,2	-4.106	-28	7,6
Material de transport	28.700	26.910	93,8	-5.847	-1.146	12,6
Indústria alimentària	42.453	27.448	64,7	1.903	970	-0,6
Indústria tèxtil, cuir i confecció	29.372	25.388	86,4	-2.176	578	7,8
Indústria del paper i arts gràfiques	41.654	30.880	74,1	-475	1.298	3,9
Cautxú, fusta i altres indústries	44.400	30.899	69,6	-689	538	2,3
Construcció	36.517	30.172	82,6	-2.433	348	6,1
Comerç i reparacions	37.171	28.904	77,8	-1.345	536	4,1
Hoteleria i restauració	31.667	23.909	75,5	1.532	1.292	0,4
Transport i comunicacions	43.664	32.157	73,6	6	439	1,0
Serv. financers, asseg. i lloguers	48.795	28.267	57,9	-1.745	103	2,2
Altres serveis a les empreses	36.726	30.651	83,5	-1.916	-635	2,5
Altres serveis a les persones	31.479	24.116	76,6	-932	711	4,4
<b>Total</b>	<b>37.983</b>	<b>29.024</b>	<b>76,4</b>	<b>-1.317</b>	<b>399</b>	<b>3,6</b>

Dades arrodonides a un decimal.

Font: PimesDat de PIMEC a partir de dades de SABI.

A la cua dels sectors, la productivitat més baixa es registra a les empreses de material de transport (28.700 euros per treballador), a les empreses de la indústria tèxtil, cuir i confecció (29.372 euros per treballador), a les empreses dels altres serveis a les persones (31.479 euros per treballador), i a les empreses de l'hoteleria i restauració (31.667 euros per treballador), sectors que coincideixen amb els que registren les menors despeses de personal per treballador (26.910, 25.388, 24.116 i 23.909 euros per treballador, respectivament). Amb tot, la combinació d'aquests dos factors es tradueix en el fet que la competitivitat de les empreses d'aquests sectors, mesurada en termes de despeses de personal sobre valor afegit brut, se situa per sota de la mitjana, excepte en el cas de l'hoteleria i restauració, sector lleugerament més competitiu que la mitjana de les empreses de la demarcació.

En termes dinàmics, l'únic sector en què s'han observat millores en relació al 2008 a la demarcació de Girona, prenent com a indicador el pes de les despeses de personal sobre el valor afegit brut, és el format per les pimes de la indústria alimentària (diferencial de -0,6 punts percentuals), conseqüència de la combinació d'un augment més gran del valor afegit per treballador que de les despeses de personal per treballador.

Si es mesura la competitivitat de la mateixa manera, els sectors de la demarcació de Girona que han observat una evolució més negativa en relació al 2008 són el material de transport (12,6 punts percentuals de diferència), el de la indústria tèxtil, cuir i confecció (7,8 punts percentuals), el de la metal·lúrgia, maquinària i material elèctric (7,6 punts percentuals), i el de les indústries extractives no energètiques (7,0 punts percentuals de diferència). En aquests sectors, l'evolució negativa de la competitivitat s'ha produït principalment com a conseqüència d'una disminució del valor afegit per treballador.

### 3.2.4. Endeutament

L'estructura financera de la pime a Girona, mesurada en termes de mitjana del conjunt de les pimes, mostra que l'endeutament se situa en el 53,7%, amb una reducció d'un punt i sis dècimes de punt percentual en relació a les dades d'un any enrere. Com a complement, l'índex de capitalització se situa en el 46,3%.

#### Taula G4.

#### Indicadors d'estructura financera de la pime a la demarcació de Girona. 2009

Patrimoni net, passiu exigible, deute a llarg termini i deute a curt termini en percentatge sobre el passiu exigible, diferència en punts percentuals.

Sectors	Girona				Diferència en relació amb els valors de les mateixes empreses el 2008			
	Patrimoni net	Passiu exigible	Passiu no corrent	Passiu corrent	Patrimoni propi	Passiu exigible	Passiu no corrent	Passiu corrent
Primari	41,5	58,5	22,6	35,9	4,1	-4,1	1,1	-5,2
Energia, gas, aigua i reciclatge	48,1	51,9	17,1	34,8	4,7	-4,7	-1,0	-3,7
Ind. extractives no energètiques	50,2	49,8	14,9	35,0	0,3	-0,3	1,7	-2,0
Indústries químiques	50,3	49,7	13,5	36,2	-1,9	1,9	1,0	0,9
Metal·lúrgia, maq. i material elèctric	50,6	49,4	14,5	34,9	2,4	-2,4	1,9	-4,3
Material de transport	40,2	59,8	17,6	42,2	1,7	-1,7	0,3	-2,0
Indústria alimentària	43,4	56,6	16,3	40,3	1,2	-1,2	0,8	-2,0
Indústria tèxtil, cuir i confecció	45,4	54,6	15,0	39,5	0,9	-0,9	0,2	-1,2
Indústria del paper i arts gràfiques	44,2	55,8	22,8	33,1	-0,1	0,1	3,0	-2,9
Cautxú, fusta i altres indústries	46,9	53,1	16,7	36,4	1,9	-1,9	0,7	-2,6
Construcció	40,4	59,6	25,8	33,8	1,6	-1,6	1,1	-2,7
Comerç i reparacions	41,1	58,9	16,4	42,4	1,5	-1,5	1,5	-3,0
Hoteleria i restauració	47,5	52,5	33,0	19,5	-1,2	1,2	2,1	-0,9
Transport i comunicacions	39,1	60,9	25,2	35,7	0,7	-0,7	-0,2	-0,4
Serv. financers, asseg. i lloguers	64,6	35,4	24,0	11,3	2,8	-2,8	0,5	-3,3
Altres serveis a les empreses	52,5	47,5	18,9	28,7	1,4	-1,4	-1,0	-0,4
Altres serveis a les persones	47,2	52,8	24,1	28,7	2,7	-2,7	0,7	-3,4
<b>Total</b>	<b>46,3</b>	<b>53,7</b>	<b>20,6</b>	<b>33,0</b>	<b>1,6</b>	<b>-1,6</b>	<b>1,1</b>	<b>-2,7</b>

Dades arrodonides a un decimal.

Font: PimesDat de PIMEC a partir de dades de SABI.

Per sectors, els nivells d'endeutament més gran s'observen en les empreses del transport i comunicacions (60,9%), en les del material de transport (59,8%), en la construcció (59,6%), i en el comerç i reparacions (58,9%).

En sentit contrari, els nivells més baixos d'endeutament s'observen a les pimes dels serveis financers, asseguradores i lloguers (35,4%), dels altres serveis a les empreses (47,5%) i de la metal·lúrgia, maquinària i material elèctric (49,4%).

En termes dinàmics i en relació a 2008, les pimes de l'energia, gas, aigua i reciclatge, i les pimes del sector primari redueixen el seu endeutament en més de quatre punts percentuals. En sentit contrari, les pimes de les indústries químiques i les pimes de l'hoteleria i restauració augmenten el seu nivell d'endeutament en més d'un punt percentual.



### 3.3. Lleida

#### 3.3.1. Rendibilitat

La rendibilitat financera del conjunt de les pimes de la demarcació de Lleida el 2009 es va situar en el 4,4%, cinc punts i dues dècimes per sota de l'obtinguda per les mateixes empreses l'any 2008. Aquesta rendibilitat financera més baixa s'explica per una rendibilitat econòmica més baixa (3,4% el 2009 i 5,7% el 2008) i per un menor palanquejament financer (1,0% el 2009 i 3,9% el 2008), tot i que els tipus d'interès es van situar de mitjana en uns nivells molt més baixos que l'any anterior (l'euríbor a un any, de mitjana es va situar el 2009 en l'1,618%, davant el 4,813 registrat el 2008).

El fet que la rendibilitat econòmica de les pimes a la demarcació de Lleida sigui més baixa que l'obtinguda l'any anterior és conseqüència, fonamentalment, d'operar amb uns marges més petits (3,4% el 2009 i 4,8% el 2008) i, en menor mesura, d'una rotació obtinguda a partir dels ingressos d'explotació aconseguits a partir de la seva capacitat productiva (actiu), sensiblement inferior (1,0 l'exercici 2009 i 1,2 l'exercici 2008).

#### Taula L1.

##### Indicadors de rendibilitat de la pime a la demarcació de Lleida. 2009

Rendibilitat financera i econòmica a partir del resultat abans d'impostos, palanquejament net i marge en percentatge, diferència en punts percentuals. Rotació en voltes dels ingressos d'explotació sobre l'actiu net

Sectors	Lleida					Diferència en relació amb els valors de les mateixes empreses el 2008				
	Rend	Palanq	Rend	Marge	Rotació	Rend	Palanq	Rend	Marge	Rotació
	financera	net	econ			financera	net	econ		
Primari	7,2	2,9	4,3	4,4	1,0	5,6	3,9	1,7	2,1	-0,2
Energia, gas, aigua i reciclatge	17,5	8,6	8,9	16,4	0,5	1,0	0,0	0,9	2,8	0,0
Ind. extractives no energètiques	4,9	1,0	3,8	5,3	0,7	-8,1	-3,1	-5,0	-4,0	-0,2
Indústries químiques	24,2	9,1	15,1	14,3	1,1	-2,3	-1,9	-0,3	1,2	-0,1
Metal·lúrgia, maq. i material elèctric	-7,4	-5,7	-1,7	-1,8	1,0	-18,1	-9,7	-8,4	-6,8	-0,4
Material de transport	1,1	-1,1	2,2	2,9	0,7	-1,6	-0,6	-1,1	-0,1	-0,3
Indústria alimentària	6,8	2,5	4,3	3,0	1,4	9,9	6,6	3,3	2,4	-0,1
Indústria tèxtil, cuir i confecció	-19,5	-17,1	-2,4	-2,5	0,9	-12,8	-10,8	-2,0	-2,1	0,0
Indústria del paper i arts gràfiques	8,8	3,6	5,3	4,5	1,2	-0,9	1,2	-2,1	-1,0	-0,2
Cautxú, fusta i altres indústries	2,8	-0,2	3,0	3,0	1,0	-5,6	-3,6	-2,0	-0,9	-0,3
Construcció	2,9	0,0	2,9	4,0	0,7	-12,0	-7,8	-4,2	-3,3	-0,3
Comerç i reparacions	6,1	2,3	3,8	2,5	1,5	-4,6	-2,7	-1,9	-0,8	-0,2
Hoteleria i restauració	-5,4	-5,7	0,3	0,4	0,7	0,3	0,7	-0,4	-0,5	0,0
Transport i comunicacions	7,6	3,2	4,4	3,4	1,3	3,5	2,7	0,8	0,8	-0,1
Serv. financers, asseg. i lloguers	2,2	-0,2	2,4	10,3	0,2	-4,9	-1,8	-3,1	-8,9	-0,1
Altres serveis a les empreses	4,4	1,1	3,3	4,3	0,8	-8,6	-4,5	-4,1	-3,7	-0,2
Altres serveis a les persones	7,3	2,5	4,8	5,8	0,8	-3,8	-2,3	-1,5	-1,2	-0,1
<b>Total</b>	<b>4,4</b>	<b>1,0</b>	<b>3,4</b>	<b>3,4</b>	<b>1,0</b>	<b>-5,2</b>	<b>-2,9</b>	<b>-2,3</b>	<b>-1,4</b>	<b>-0,2</b>

Dades arrodonides a un decimal llevat d'aquells indicadors en què apareixen amb dos decimals.  
Font: PimesDat de PIMEC a partir de dades de SABI.

En relació amb les pimes industrials, es poden distingir clarament dos grups. Un format pels sectors que conjuntament obtenen rendibilitats financeres positives i un segon grup que conjuntament obtenen rendibilitats financeres negatives. En el primer grup destaquen les empreses dels sectors de les indústries químiques i les de l'energia, gas, aigua i reciclatge, amb rendibilitats financeres positives per sobre del 15% i rendibilitats econòmiques i palanquejaments també molt elevats. Dintre d'aquest primer grup també es troben les empreses dels sectors de la indústria del paper i arts gràfiques, de la indústria alimentària, de les indústries extractives no energètiques, del cautxú, fusta i altres indústries, i les empreses del material de transport. Per l'elevat marge destaquen les pimes de l'energia, gas, aigua i reciclatge, de les indústries químiques i de les indústries extractives no energètiques i, per l'elevada rotació, les pimes de la indústria alimentària i de la indústria del paper i arts gràfiques. No obstant els bons resultats obtinguts per aquestes empreses en relació amb el conjunt de pimes de la indústria de Lleida, només les pimes de la indústria alimentària i les de l'energia, gas, aigua i reciclatge registren millors valors que al 2008.

El segon grup de pimes industrials obtenen una rendibilitat financera negativa. Són les dels sectors de la indústria tèxtil, cuir i confecció (-19,5%) i les de metal·lúrgia, maquinària i material elèctric (-7,4%). Aquestes rendibilitats financeres negatives són conseqüència, en tots els casos, del fet d'operar amb rendibilitats econòmiques i palanquejaments negatius. En relació a 2008 i pel que fa a la rendibilitat financera, les variacions d'aquests sectors també han estat negatives.

En relació amb les empreses de serveis, tots els sectors se situen amb rendibilitats financeres positives, excepte en l'hoteleria i restauració. En el cas del transport i comunicacions, dels altres serveis a les persones i del comerç i reparacions, estan per sobre la mitjana del conjunt de pimes catalanes i tenen contribucions positives del palanquejament financer. Per operar amb un marge molt elevat i amb una rotació molt petita, destaquen les pimes dels serveis financers, asseguradores i lloguers i, en menor mesura, les pimes dels altres serveis a les persones i dels altres serveis a les empreses. Per contra, les empreses de comerç i reparacions i les de transport i comunicacions operen amb rotacions més altes i marges més ajustats. En relació als resultats obtinguts l'any anterior (2008), tots els sectors registren davallades en tots els paràmetres analitzats, excepte en el cas de les empreses de transport i comunicació, que obtenen millores en marge, rendibilitat econòmica, palanquejament i rendibilitat financera.

Pel que fa als resultats obtinguts per les pimes de la construcció, aquestes obtenen una rendibilitat financera positiva (2,9%), amb una rendibilitat econòmica baixa i una contribució del palanquejament financer nul·la. En relació als resultats obtinguts l'any anterior (2008), tots els paràmetres analitzats registren variacions negatives.

Finalment, les pimes del sector primari de la demarcació obtenen una rendibilitat financera del 7,2%, conseqüència d'una rendibilitat econòmica i palanquejament superiors a la mitjana de la demarcació. Amb tot, les empreses d'aquest sector destaquen per l'important avenç en relació amb 2008 en el marge i la rendibilitat econòmica (2,1 i 1,7 punts percentuals, respectivament), fet que ha comportat que el palanquejament net no contribueixi de forma negativa com va passar el 2008.

### 3.3.2. Activitat econòmica: valor afegit i productivitat

El valor afegit generat per cada unitat venuda a les pimes de la demarcació de Lleida va augmentar d'1,9 punts percentuals en relació amb el valor observat el 2008 i es va situar en el 26,1%. Aquest guany va ser conseqüència de la disminució del pes dels consums d'explotació (-3,0 punts percentuals), ja que les altres despeses d'explotació també van augmentar el seu pes (1,1 punts percentuals).

En termes de subsectors, el tipus d'activitat que desenvolupen les empreses condiona la seva estructura pel pes que representa cada partida sobre els ingressos d'explotació. D'aquesta manera, els sectors que registren un menor pes de valor afegit brut obtingut per unitat d'ingrés d'explotació són el comerç i reparacions (16,6%), la indústria alimentària (17,5%) i el sector primari (18,2%), tots ells amb un elevat pes dels consums d'explotació (72,8%, 68,7% i 68,2%, respectivament). Els sectors amb un valor afegit brut per ingrés d'explotació més elevat són els dels altres serveis a les empreses (48,6%), els dels altres serveis a les persones (45,6%) i els dels serveis financers, asseguradores i lloguers (42,9%), caracteritzats tots ells per un pes baix dels consums d'explotació (26,2%, 29,6% i 26,8%, respectivament) i pel pes relativament elevat de les altres despeses d'explotació (25,2%, 24,9% i 30,3%, respectivament).

#### Taula L2.

#### Indicadors d'estructura del compte de pèrdues i guanys de la pime a la demarcació de Lleida. 2009

Pes sobre els ingressos d'explotació en percentatge, diferència en punts percentuals

Sectors	Lleida			Diferència en relació amb els valors de les mateixes empreses el 2008		
	Consums d'explotació	Altres despeses explotació	VAB	Consums d'explotació	Altres despeses d'explotació	VAB
Primari	68,2	13,6	18,2	-4,8	1,0	3,8
Energia, gas, aigua i reciclatge	32,5	26,3	41,2	-12,8	6,5	6,3
Ind. extractives no energètiques	41,5	27,6	30,9	-0,8	3,0	-2,1
Indústries químiques	52,3	16,5	31,1	-3,2	1,0	2,2
Metal·lúrgia, maq. i material elèctric	51,7	15,3	32,9	-6,2	2,9	3,3
Material de transport	47,1	16,2	36,7	-12,2	2,8	9,4
Indústria alimentària	68,7	13,8	17,5	-4,0	0,2	3,8
Indústria tèxtil, cuir i confecció	48,4	20,5	31,2	1,5	-2,8	1,3
Indústria del paper i arts gràfiques	53,2	19,8	27,1	-3,5	2,1	1,4
Cautxú, fusta i altres indústries	52,0	17,1	30,9	-3,5	0,0	3,5
Construcció	51,0	15,1	33,9	-4,9	1,9	3,1
Comerç i reparacions	72,8	10,6	16,6	-2,0	0,6	1,4
Hoteleria i restauració	34,7	23,1	42,2	-1,3	0,2	1,1
Transport i comunicacions	42,4	27,4	30,2	1,8	-3,0	1,3
Serv. financers, asseg. i lloguers	26,8	30,3	42,9	-1,2	1,1	0,1
Altres serveis a les empreses	26,2	25,2	48,6	-5,7	3,2	2,5
Altres serveis a les persones	29,6	24,9	45,6	-1,9	0,9	1,0
<b>Total</b>	<b>57,8</b>	<b>16,1</b>	<b>26,1</b>	<b>-3,0</b>	<b>1,1</b>	<b>1,9</b>

Dades arrodonides a un decimal.

Font: PimesDat de PIMEC a partir de dades de SABI.

En termes dinàmics, tots els sectors obtenen variacions positives en relació al pes del valor afegit brut sobre els ingressos d'exploració, excepte les indústries extractives no energètiques. Destaquen les evolucions positives de les pimes del material de transport (9,4 punts percentuals) i de l'energia, gas, aigua i reciclatge (6,3 punts percentuals). En sentit contrari, destaca la pitjor evolució observada en les pimes de serveis financers, asseguradores i lloguers.

### 3.3.3. Productivitat del treball

La productivitat del treball mesurada en termes de valor afegit brut per ocupat a les pimes de la demarcació de Lleida, se situa de mitjana en 37.202 euros per treballador, un valor per sota de l'obtingut per les mateixes empreses l'exercici 2008 (38.487 euros per treballador). En sentit contrari, les despeses de personal per treballador el 2009 obtenen un valor superior a l'obtingut l'exercici de 2008 (27.688 euros per treballador el 2009 i 28.180 euros per treballador el 2008). La combinació d'aquestes dues variables situa el pes de les despeses de personal sobre el valor afegit brut a les pimes de la demarcació en el 74,4%, tres punts percentuals i vuit dècimes per sobre del valor obtingut per aquestes empreses el 2008 (70,7%).

En termes de sectors productius hi ha grans diferències entre els diversos sectors de l'economia. Així, destaca un primer grup on la productivitat mesurada en termes de valor afegit brut per ocupat està molt per sobre de la mitjana intersectorial; aquest grup el formen les empreses de l'energia, gas, aigua i reciclatge (87.214 euros per treballador), de les indústries químiques (65.163 euros per treballador), de la indústria del paper i arts gràfiques (53.035 euros per treballador), de les indústries extractives no energètiques (52.120 euros per treballador) i dels serveis financers, assegurances i lloguers (51.566 euros per treballador). Aquests sectors de l'economia presenten despeses de personal per treballador per sobre de la mitjana. Amb tot, la seva competitivitat mesurada en termes de despeses de personal per unitat de valor afegit net se situa, en tots els casos, per sobre de la mitjana intersectorial, posicionant-se com els sectors més competitius de la demarcació.

**Taula L3.****Indicadors de productivitat del treball de la pime a la demarcació de Lleida. 2009**

VAB i despeses de personal per treballador en euros. Cost laboral unitari (CLU), pes de les despeses de personal sobre el valor afegit brut en percentatge, diferència en punts percentuals.

Sectors	Lleida			Diferència en relació amb els valors de les mateixes empreses el 2008		
	VAB per treballador	Despeses de personal per treballador	Despeses de personal sobre VAB	VAB per treballador	Despeses de personal per treballador	Despeses de personal sobre VAB
Primari	39.908	22.778	57,1	4.610	569	-5,8
Energia, gas, aigua i reciclatge	87.214	31.266	35,8	8.537	1.892	-1,5
Ind. extractives no energètiques	52.120	34.456	66,1	-4.142	3.301	10,7
Indústries químiques	65.163	33.503	51,4	-156	582	1,0
Metal·lúrgia, maq. i material elèctric	35.328	31.851	90,2	-6.534	755	15,9
Material de transport	39.061	30.636	78,4	2.684	1.806	-0,8
Indústria alimentària	43.061	26.498	61,5	5.044	-1.113	-11,1
Indústria tèxtil, cuir i confecció	25.510	24.791	97,2	1.150	2.666	6,4
Indústria del paper i arts gràfiques	53.035	32.297	60,9	-1.665	-535	0,9
Cautxú, fusta i altres indústries	32.736	24.962	76,3	-1.160	316	3,5
Construcció	35.847	28.323	79,0	-3.513	-7	7,0
Comerç i reparacions	34.658	26.057	75,2	-701	518	3,0
Hoteleria i restauració	24.386	20.329	83,4	713	778	0,8
Transport i comunicacions	46.298	32.046	69,2	1.603	976	-0,3
Serv. financers, asseg. i lloguers	51.566	28.499	55,3	-6.621	925	7,9
Altres serveis a les empreses	34.584	29.916	86,5	-2.010	663	6,6
Altres serveis a les persones	33.803	25.995	76,9	-478	653	3,0
<b>Total</b>	<b>37.202</b>	<b>27.688</b>	<b>74,4</b>	<b>-1.285</b>	<b>492</b>	<b>3,8</b>

Dades arrodonides a un decimal.

Font: PimesDat de PIMEC a partir de dades de SABI.

A la cua dels sectors, la productivitat més baixa es registra a les empreses de l'hoteleria i restauració (24.386 euros per treballador), a les empreses de la indústria tèxtil, cuir i confecció (25.510 euros per treballador), a les empreses de cautxú, fusta i altres indústries (32.736 euros per treballador) i a les empreses dels altres serveis a les persones (33.803 euros per treballador), sectors que coincideixen amb els que registren les menors despeses de personal per treballador (20.329, 24.791, 24.962 i 25.995 euros per treballador, respectivament). Amb tot, la combinació d'aquests dos factors es tradueix en el fet que la competitivitat de les empreses d'aquests sectors, mesurada en termes de despeses de personal sobre valor afegit brut, se situa per sota de la mitjana.

En termes dinàmics, els sectors en què s'han observat millores en relació al 2008 a la demarcació de Lleida, prenent com a indicador el pes de les despeses de personal sobre el valor afegit brut, són els formats per les pimes de la indústria alimentària (diferencial de -11,1 punts percentuals), les del sector primari (diferencial de -5,8 punts percentuals), les de l'energia, gas, aigua i reciclatge (diferencial de -1,5 punts percentuals), les del material del transport (diferencial de -0,8 punts percentuals) i les de transport i comunicacions (diferencial de -0,3 punts percentuals), conseqüència de la combinació d'un augment més gran del valor afegit per treballador que de les despeses de personal per treballador.

Si es mesura la competitivitat de la mateixa manera, els sectors de la demarcació de Lleida que han observat una evolució més negativa en relació al 2008 són el de la metal·lúrgia, maquinària i material elèctric (15,9 punts percentuals de diferència), el de les indústries extractives no energètiques (10,7 punts percentuals), el de serveis financers, assegurances i lloguers (7,9 punts percentuals), i el de la construcció (7,0 punts percentuals). En aquests sectors, l'evolució negativa de la competitivitat s'ha produït principalment com a conseqüència d'una disminució del valor afegit per treballador.

### 3.3.4. Endeutament

L'estructura financera de la pime a Lleida, mesurada en termes de mitjana del conjunt de les pimes, mostra que l'endeutament se situa en el 59,6%, amb una reducció d'un punt i vuit dècimes de punt percentual en relació a les dades d'un any enrere. Com a complement, l'índex de capitalització se situa en el 40,4%.

#### Taula L4.

#### Indicadors d'estructura financera de la pime a la demarcació de Lleida. 2009

Patrimoni net, passiu exigible, deute a llarg termini i deute a curt termini en percentatge sobre el passiu exigible, diferència en punts percentuals.

Sectors	Lleida				Diferència en relació amb els valors de les mateixes empreses el 2008			
	Patrimoni net	Passiu exigible	Passiu no corrent	Passiu corrent	Patrimoni propi	Passiu exigible	Passiu no corrent	Passiu corrent
Primari	35,2	64,8	27,5	37,4	1,4	-1,4	0,6	-2,0
Energia, gas, aigua i reciclatge	42,3	57,7	31,3	26,4	5,1	-5,1	-2,5	-2,6
Ind. extractives no energètiques	61,7	38,3	11,5	26,8	3,6	-3,6	-0,3	-3,3
Indústries químiques	58,3	41,7	11,3	30,3	5,0	-5,0	0,2	-5,2
Metal·lúrgia, maq. i material elèctric	47,0	53,0	17,3	35,7	4,1	-4,1	1,8	-5,9
Material de transport	46,9	53,1	6,2	46,9	0,9	-0,9	-0,2	-0,7
Indústria alimentària	36,6	63,4	21,4	42,0	2,5	-2,5	1,0	-3,5
Indústria tèxtil, cuir i confecció	27,5	72,5	20,1	52,4	-11,4	11,4	4,5	6,9
Indústria del paper i arts gràfiques	48,4	51,6	16,8	34,8	1,5	-1,5	-0,5	-1,0
Cautxú, fusta i altres indústries	36,2	63,8	23,7	40,1	3,6	-3,6	4,1	-7,6
Construcció	32,2	67,8	32,9	34,9	0,5	-0,5	2,7	-3,2
Comerç i reparacions	38,5	61,5	16,5	45,0	2,2	-2,3	0,9	-3,1
Hoteleria i restauració	32,0	68,0	44,6	23,5	1,0	-1,0	0,3	-1,3
Transport i comunicacions	32,6	67,4	24,8	42,6	2,1	-2,1	0,3	-2,4
Serv. financers, asseg. i lloguers	58,9	41,1	25,9	15,2	-0,4	0,4	1,0	-0,5
Altres serveis a les empreses	44,9	55,1	17,9	37,2	-0,2	0,2	0,1	0,1
Altres serveis a les persones	42,9	57,1	32,9	24,2	3,7	-3,7	-0,8	-2,9
<b>Total</b>	<b>40,4</b>	<b>59,6</b>	<b>23,6</b>	<b>36,0</b>	<b>1,8</b>	<b>-1,8</b>	<b>1,1</b>	<b>-2,9</b>

Dades arrodonides a un decimal.

Font: PimesDat de PIMEC a partir de dades de SABI.

Per sectors, els nivells d'endeutament més gran s'observen en les empreses de la indústria tèxtil, cuir i confecció (72,5%), en la construcció (67,8%), en les de l'hoteleria i restauració (68,0%), i en les del transport i comunicacions (67,4%).

En sentit contrari, els nivells més baixos d'endeutament s'observen a les pimes de les indústries extractives no energètiques (38,3%), dels serveis financers, asseguradores i lloguers (41,1%), de les indústries químiques (41,7%), de la metal·lúrgia, maquinària i material elèctric (53,0%), i del material de transport (53,1%).

En termes dinàmics i en relació a 2008, les pimes de l'energia, gas, aigua i reciclatge, i les pimes de les indústries químiques són les que més redueixen el seu endeutament, concretament en cinc punts percentuals o més. En sentit contrari, les pimes de la indústria tèxtil, cuir i confecció augmenten el seu nivell d'endeutament en 11,4 punts percentuals.

### 3.4. Tarragona

#### 3.4.1. Rendibilitat

La rendibilitat financera del conjunt de les pimes de la demarcació de Tarragona el 2009 es va situar en el 1,1%, cinc punts i una dècima per sota de l'obtinguda per les mateixes empreses l'any 2008. Aquesta rendibilitat financera més baixa s'explica per una rendibilitat econòmica més baixa (2,1% el 2009 i 4,5% el 2008) i per un menor palanquejament financer (-0,9% el 2009 i 1,8% el 2008), tot i que els tipus d'interès es van situar de mitjana en uns nivells molt més baixos que l'any anterior (l'euríbor a un any, de mitjana es va situar el 2009 en l'1,618%, davant el 4,813 registrat el 2008).

El fet que la rendibilitat econòmica de les pimes a la demarcació de Tarragona sigui més baixa que l'obtinguda l'any anterior és conseqüència, fonamentalment, d'operar amb uns marges més petits (2,3% el 2009 i 4,3% el 2008) i, en menor mesura, d'una rotació obtinguda a partir dels ingressos d'explotació aconseguits a partir de la seva capacitat productiva (actiu), sensiblement inferior (0,9 l'exercici 2009 i 1,1 l'exercici 2008).

#### Taula T1.

##### Indicadors de rendibilitat de la pime a la demarcació de Tarragona. 2009

Rendibilitat financera i econòmica a partir del resultat abans d'impostos, palanquejament net i marge en percentatge, diferència en punts percentuals. Rotació en voltes dels ingressos d'explotació sobre l'actiu net

Sectors	Tarragona					Diferència en relació amb els valors de les mateixes empreses el 2008				
	Rend financera	Palanq net	Rend econ	Marge	Rotació	Rend financera	Palanq net	Rend econ	Marge	Rotació
Primari	5,0	1,5	3,5	3,4	1,0	-4,7	-2,5	-2,2	-1,8	-0,1
Energia, gas, aigua i reciclatge	7,5	3,6	3,9	7,3	0,5	-9,5	-3,9	-5,6	-6,0	-0,2
Ind. extractives no energètiques	-1,0	-1,9	0,9	1,3	0,7	-12,8	-6,6	-6,2	-6,3	-0,2
Indústries químiques	18,5	9,6	8,9	7,8	1,1	2,5	1,5	1,0	0,1	0,1
Metal·lúrgia, maq. i material elèctric	-5,9	-5,7	-0,2	-0,2	1,0	-10,7	-6,5	-4,2	-3,5	-0,2
Material de transport	3,5	1,1	2,4	2,2	1,1	-19,8	-11,6	-8,2	-5,1	-0,4
Indústria alimentària	-3,0	-4,0	1,0	0,9	1,1	-1,2	-0,7	-0,5	-0,3	-0,1
Indústria tèxtil, cuir i confecció	-6,8	-4,4	-2,4	-2,9	0,8	-0,9	0,2	-1,1	-1,6	-0,2
Indústria del paper i arts gràfiques	3,6	0,5	3,1	4,1	0,7	-1,6	-0,5	-1,1	-0,4	-0,2
Cautxú, fusta i altres indústries	1,9	-0,5	2,4	2,1	1,1	-1,7	-0,4	-1,3	-0,5	-0,3
Construcció	-2,9	-3,7	0,8	1,2	0,7	-8,6	-5,2	-3,4	-3,5	-0,2
Comerç i reparacions	-0,4	-1,9	1,5	1,1	1,4	-8,5	-5,1	-3,5	-2,0	-0,2
Hoteleria i restauració	3,7	0,4	3,3	5,9	0,6	-0,2	0,3	-0,6	-0,4	-0,1
Transport i comunicacions	2,3	-0,2	2,6	2,2	1,1	-3,1	-1,7	-1,4	-1,2	0,0
Serv. financers, asseg. i lloguers	2,0	-0,5	2,5	9,6	0,3	0,7	0,6	0,0	1,2	0,0
Altres serveis a les empreses	1,7	-0,2	2,0	3,0	0,7	-6,2	-3,1	-3,1	-4,3	0,0
Altres serveis a les persones	9,7	4,1	5,6	6,5	0,9	-0,8	-0,3	-0,5	0,0	-0,1
<b>Total</b>	<b>1,1</b>	<b>-0,9</b>	<b>2,1</b>	<b>2,3</b>	<b>0,9</b>	<b>-5,1</b>	<b>-2,7</b>	<b>-2,4</b>	<b>-2,0</b>	<b>-0,2</b>

Dades arrodonides a un decimal llevat d'aquells indicadors en què apareixen amb dos decimals.  
Font: PimesDat de PIMEC a partir de dades de SABI.



En relació amb les pimes industrials, es poden distingir clarament dos grups. Un format pels sectors que conjuntament obtenen rendibilitats financeres positives i un segon grup que conjuntament obtenen rendibilitats financeres negatives.

En el primer grup destaquen les empreses del sector de les indústries químiques, amb una rendibilitat financera positiva del 18,5% i rendibilitats econòmiques i palanquejaments també molt elevats. Dintre d'aquest primer grup també es troben les empreses dels sectors de l'energia, gas, aigua i reciclatge, de la indústria del paper i arts gràfiques, les empreses del material de transport, i les del cautxú, fusta i altres indústries. Per l'elevat marge destaquen les pimes de l'energia, gas, aigua i reciclatge, i les de la indústria del paper i arts gràfiques i, per l'elevada rotació, les pimes del cautxú, fusta i altres indústries, i les de material de transport. No obstant els bons resultats obtinguts per aquestes empreses en relació amb el conjunt de pimes de la indústria de Tarragona, només les pimes de les indústries químiques registren millors valors que al 2008.

El segon grup de pimes industrials obtenen una rendibilitat financera negativa. Són les dels sectors de la indústria tèxtil, cuir i confecció (-6,8%), les de metal·lúrgia, maquinària i material elèctric (-5,9%), les de la indústria alimentària (-3,0%) i les de les indústries extractives no energètiques (-1,0%). Aquestes rendibilitats financeres negatives són conseqüència del fet d'operar amb rendibilitats econòmiques i palanquejaments negatius, en els casos de la indústria tèxtil, cuir i confecció, i metal·lúrgia, maquinària i material elèctric, i amb palanquejaments negatius en els casos de la indústria alimentària i de les indústries extractives no energètiques. En relació a 2008 i pel que fa a la rendibilitat financera, les variacions d'aquests sectors també han estat negatives.

En relació amb les empreses de serveis, tots els sectors se situen amb rendibilitats financeres positives, excepte comerç i reparacions. Tots aquests sectors registren rendibilitats financeres superiors a la mitjana de la demarcació. En el cas d'hoteleria i restauració i d'altres serveis a les persones, obtenen aquests bons resultats com a conseqüència de les contribucions positives tant de la rendibilitat econòmica com del palanquejament financer. Per operar amb un marge molt elevat i amb una rotació molt petita, destaquen les pimes dels serveis financers, asseguradores i lloguers, les dels altres serveis a les persones, les d'hoteleria i restauració i les dels altres serveis a les empreses. Per contra, les empreses de transport i comunicacions operen amb rotacions més altes i marges més ajustats. En relació als resultats obtinguts l'any anterior (2008), tots els sectors registren davallades en els paràmetres analitzats, excepte en el cas de les empreses de serveis financers, assegurances i lloguers.

Pel que fa als resultats obtinguts per les pimes de la construcció, aquestes obtenen una rendibilitat financera negativa (-2,9%), amb una rendibilitat econòmica baixa i una contribució negativa del palanquejament financer. En relació als resultats obtinguts l'any anterior (2008), tots els paràmetres analitzats registren variacions negatives.

Finalment, les pimes del sector primari de la demarcació obtenen una rendibilitat financera del 5,0%, conseqüència d'una rendibilitat econòmica i d'un palanquejament superiors a la mitjana de la demarcació. Tot i això, en relació al 2008 empitjoren els registres de totes les variables analitzades.

### 3.4.2. Activitat econòmica: valor afegit i productivitat

El valor afegit generat per cada unitat venuda a les pimes de la demarcació de Tarragona va augmentar 8 dècimes percentuals en relació amb el valor observat el 2008 i es va situar en el 28,7%. Aquest guany va ser conseqüència de la disminució del pes dels consums d'exploració (-1,9 punts percentuals), ja que les altres despeses d'exploració també van augmentar el seu pes (1,1 punts percentuals).

En termes de subsectors, el tipus d'activitat que desenvolupen les empreses condiona la seva estructura pel pes que representa cada partida sobre els ingressos d'exploració. D'aquesta manera, els sectors que registren un menor pes de valor afegit brut obtingut per unitat d'ingrés d'exploració són el comerç i reparacions (17,2%), la indústria alimentària (17,4%), el sector primari (21,0%), les indústries químiques (24,4%), i el cautxú, fusta i altres indústries (25,6%), tots ells amb un elevat pes dels consums d'exploració (71,4%, 68,7%, 63,9%, 52,7% i 51,6%, respectivament). Els sectors amb un valor afegit brut per ingrés d'exploració més elevat són els dels altres serveis a les empreses (53,9%), el de l'hoteleria i restauració (46,1%), el dels altres serveis a les persones (45,8%) i el dels serveis financers, asseguradores i lloguers (44,3%), caracteritzats tots ells pel pes baix dels consums d'exploració (23,1%, 28,3%, 28,7% i 29,0%, respectivament) i pel pes relativament elevat de les altres despeses d'exploració (23,0%, 25,7%, 25,5% i 26,7%, respectivament).

#### Taula T2.

#### Indicadors d'estructura del compte de pèrdues i guanys de la pime a la demarcació de Tarragona. 2009

Pes sobre els ingressos d'exploració en percentatge, diferència en punts percentuals

Sectors	Tarragona			Diferència en relació amb els valors de les mateixes empreses el 2008		
	Consums d'exploració	Altres despeses explotació	VAB	Consums d'exploració	Altres despeses d'exploració	VAB
Primari	63,9	15,1	21,0	0,1	0,4	-0,6
Energia, gas, aigua i reciclatge	37,5	29,9	32,5	-0,9	1,6	-0,7
Ind. extractives no energètiques	40,9	26,2	32,8	-0,1	2,0	-1,9
Indústries químiques	52,7	22,9	24,4	3,6	-3,5	-0,2
Metal·lúrgia, maq. i material elèctric	48,0	16,1	35,9	-4,7	1,7	3,0
Material de transport	42,4	16,8	40,8	-5,9	1,4	4,5
Indústria alimentària	68,7	13,9	17,4	0,5	-0,8	0,2
Indústria tèxtil, cuir i confecció	53,3	19,5	27,2	-0,8	1,4	-0,7
Indústria del paper i arts gràfiques	45,9	22,0	32,1	-3,8	1,8	2,0
Cautxú, fusta i altres indústries	51,6	22,8	25,6	-4,8	3,4	1,4
Construcció	49,1	13,9	36,9	-4,6	1,6	3,0
Comerç i reparacions	71,4	11,4	17,2	-1,1	1,1	0,0
Hoteleria i restauració	28,3	25,7	46,1	-2,2	0,9	1,3
Transport i comunicacions	43,7	22,7	33,5	2,9	-2,1	-0,8
Serv. financers, asseg. i lloguers	29,0	26,7	44,3	-2,9	1,0	1,8
Altres serveis a les empreses	23,1	23,0	53,9	-0,9	0,7	0,2
Altres serveis a les persones	28,7	25,5	45,8	1,0	-3,3	2,3
<b>Total</b>	<b>54,3</b>	<b>17,0</b>	<b>28,7</b>	<b>-1,9</b>	<b>1,1</b>	<b>0,8</b>

Dades arrodonides a un decimal.

Font: PimesDat de PIMEC a partir de dades de SABI.

En termes dinàmics, tots els sectors obtenen variacions positives en relació al pes del valor afegit brut sobre els ingressos d'exploració, excepte el sector primari, el de l'energia, gas, aigua i reciclatge, les indústries extractives no energètiques, les indústries químiques i el transport i comunicacions. Destaca l'evolució positiva de les pimes del material de transport (4,5 punts percentuals).

### 3.4.3. Productivitat del treball

La productivitat del treball mesurada en termes de valor afegit brut per ocupat a les pimes de la demarcació de Tarragona, se situa de mitjana en 37.683 euros per treballador, un valor per sota de l'obtingut per les mateixes empreses l'exercici 2008 (39.299 euros per treballador). En sentit contrari, les despeses de personal per treballador el 2009 obtenen un valor superior a l'obtingut l'exercici de 2008 (30.138 euros per treballador el 2009 i 29.433 euros per treballador el 2008). La combinació d'aquestes dues variables situa el pes de les despeses de personal sobre el valor afegit brut a les pimes de la demarcació en el 80,0%, cinc punts percentuals i una dècima per sobre del valor obtingut per aquestes empreses el 2008 (74,9%).

En termes de sectors productius hi ha grans diferències entre els diversos sectors de l'economia. Així, destaca un primer grup on la productivitat mesurada en termes de valor afegit brut per ocupat està molt per sobre de la mitjana intersectorial; aquest grup el formen les empreses de les indústries químiques (75.120 euros per treballador), de l'energia, gas, aigua i reciclatge (71.356 euros per treballador), del material de transport (53.183 euros per treballador), de les indústries extractives no energètiques (49.838 euros per treballador) i dels serveis financers, assegurances i lloguers (49.070 euros per treballador). Aquests sectors de l'economia presenten despeses de personal per treballador per sobre de la mitjana. Amb tot, la seva competitivitat mesurada en termes de despeses de personal per unitat de valor afegit net se situa en tots els casos per sobre de la mitjana intersectorial, excepte en el cas de les pimes del material de transport, posicionant-se entre els sectors més competitius de la demarcació.

## Taula T3.

## Indicadors de productivitat del treball de la pime a la demarcació de Tarragona. 2009

VAB i despeses de personal per treballador en euros. Cost laboral unitari (CLU), pes de les despeses de personal sobre el valor afegit brut en percentatge, diferència en punts percentuals.

Sectors	Tarragona			Diferència en relació amb els valors de les mateixes empreses el 2008		
	VAB per treballador	Despeses de personal per treballador	Despeses de personal sobre VAB	VAB per treballador	Despeses de personal per treballador	Despeses de personal sobre VAB
Primari	35.983	24.789	68,9	-5.127	-1.404	5,2
Energia, gas, aigua i reciclatge	71.356	42.082	59,0	-12.376	2.470	11,7
Ind. extractives no energètiques	49.838	36.781	73,8	-8.450	1.039	12,5
Indústries químiques	75.120	35.805	47,7	9.177	2.508	-2,8
Metal·lúrgia, maq. i material elèctric	38.197	33.541	87,8	-2.714	926	8,1
Material de transport	53.183	44.926	84,5	6.492	12.286	14,6
Indústria alimentària	33.929	25.397	74,9	2.449	597	-3,9
Indústria tèxtil, cuir i confecció	24.680	22.695	92,0	-2.618	-918	5,5
Indústria del paper i arts gràfiques	45.343	31.602	69,7	-4.768	-1.790	3,1
Cautxú, fusta i altres indústries	40.385	30.510	75,5	541	984	1,4
Construcció	35.494	31.790	89,6	-3.448	334	8,8
Comerç i reparacions	32.911	28.088	85,3	-3.104	758	9,5
Hoteleria i restauració	34.140	24.731	72,4	1.732	1.735	1,5
Transport i comunicacions	47.883	36.583	76,4	1.040	1.095	0,6
Serv. financers, asseg. i lloguers	49.070	31.888	65,0	-1.367	-121	1,5
Altres serveis a les empreses	36.494	31.481	86,3	243	1.140	2,6
Altres serveis a les persones	33.308	25.268	75,9	301	646	1,3
<b>Total</b>	<b>37.683</b>	<b>30.138</b>	<b>80,0</b>	<b>-1.616</b>	<b>705</b>	<b>5,1</b>

Dades arrodonides a un decimal.

Font: PimesDat de PIMEC a partir de dades de SABI.

A la cua dels sectors, la productivitat més baixa es registra a les empreses de la indústria tèxtil, cuir i confecció (24.680 euros per treballador), a les empreses del comerç i reparacions (32.911 euros per treballador), a les empreses dels altres serveis a les persones (33.308 euros per treballador) i a les empreses de la indústria alimentària (33.929 euros per treballador), sectors que coincideixen amb els que registren les menors despeses de personal per treballador (22.695, 28.088, 25.268 i 25.397 euros per treballador, respectivament). Amb tot, la combinació d'aquests dos factors es tradueix en el fet que la competitivitat de les empreses d'aquests sectors, mesurada en termes de despeses de personal sobre valor afegit brut, se situa per sota de la mitjana excepte en els casos de la indústria alimentària i els altres serveis a les persones.

En termes dinàmics, els sectors en què s'han observat millores en relació al 2008 a la demarcació de Tarragona, prenent com a indicador el pes de les despeses de personal sobre el valor afegit brut, són els formats per les pimes de la indústria alimentària (diferencial de -3,9 punts percentuals) i les de les indústries químiques (diferencial de -2,8 punts percentuals), conseqüència de la combinació d'un augment més gran del valor afegit per treballador que de les despeses de personal per treballador.

Si es mesura la competitivitat de la mateixa manera, els sectors de la demarcació de Tarragona que han observat una evolució més negativa en relació al 2008 són el de material de transport (14,6 punts percentuals de diferència), el de les indústries extractives no energètiques (12,5 punts percentuals), el d'energia, gas, aigua i reciclatge (11,7 punts percentuals), i el del comerç i reparacions (9,5 punts percentuals). En aquests sectors, l'evolució negativa de la competitivitat s'ha produït principalment com a conseqüència d'una disminució del valor afegit per treballador combinat amb un augment de les despeses de personal.

### 3.4.4. Endeutament

L'estructura financera de la pime a Tarragona mesurada en termes de mitjana del conjunt de les pimes mostra que l'endeutament se situa en el 60,6%, amb una reducció de vuit dècimes de punt percentual en relació a les dades d'un any enrere. Com a complement, l'índex de capitalització se situa en el 39,4%.

#### Taula T4.

#### Indicadors d'estructura financera de la pime a la demarcació de Tarragona. 2009

Patrimoni net, passiu exigible, deute a llarg termini i deute a curt termini en percentatge sobre el passiu exigible, diferència en punts percentuals.

Sectors	Tarragona				Diferència en relació amb els valors de les mateixes empreses el 2008			
	Patrimoni net	Passiu exigible	Passiu no corrent	Passiu corrent	Patrimoni propi	Passiu exigible	Passiu no corrent	Passiu corrent
Primari	40,9	59,1	23,5	35,6	0,1	-0,1	2,5	-2,6
Energia, gas, aigua i reciclatge	42,7	57,3	25,7	31,6	-6,3	6,3	4,0	2,3
Ind. extractives no energètiques	49,4	50,6	20,9	29,8	4,4	-4,4	0,3	-4,7
Indústries químiques	37,8	62,2	28,8	33,4	3,3	-3,3	-0,9	-2,3
Metal·lúrgia, maq. i material elèctric	36,1	63,9	22,5	41,4	-0,2	0,2	2,1	-1,9
Material de transport	35,8	64,2	11,7	52,5	-4,8	4,7	2,0	2,7
Indústria alimentària	30,8	69,2	27,5	41,7	-3,1	3,0	6,3	-3,3
Indústria tèxtil, cuir i confecció	53,0	47,0	14,1	32,9	1,8	-1,8	3,5	-5,3
Indústria del paper i arts gràfiques	53,7	46,3	15,2	31,1	0,6	-0,6	2,3	-2,8
Cautxú, fusta i altres indústries	36,0	64,0	19,4	44,7	1,4	-1,4	-0,3	-1,1
Construcció	34,2	65,8	30,3	35,5	1,5	-1,5	2,1	-3,5
Comerç i reparacions	36,2	63,8	20,0	43,8	0,6	-0,6	1,1	-1,7
Hoteleria i restauració	40,1	59,9	39,7	20,2	-1,1	1,1	3,1	-2,0
Transport i comunicacions	34,2	65,8	29,5	36,4	1,7	-1,7	-1,1	-0,6
Serv. financers, asseg. i lloguers	55,1	44,9	28,5	16,4	2,4	-2,4	-0,2	-2,3
Altres serveis a les empreses	45,8	54,2	25,8	28,4	0,3	-0,3	2,2	-2,5
Altres serveis a les persones	42,5	57,5	29,1	28,4	2,1	-2,1	-0,7	-1,4
<b>Total</b>	<b>39,4</b>	<b>60,6</b>	<b>26,1</b>	<b>34,5</b>	<b>0,8</b>	<b>-0,8</b>	<b>1,6</b>	<b>-2,3</b>

Dades arrodonides a un decimal.

Font: PimesDat de PIMEC a partir de dades de SABI.

Per sectors, els nivells d'endeutament més gran s'observen en les empreses de la indústria alimentària (69,2%), en les de la construcció (65,8%), en les del transport i comunicacions (65,8%), en les de material de transport (64,2%) i en les del cautxú, fusta i altres indústries (64,0%).

En sentit contrari, els nivells més baixos d'endeutament s'observen a les pimes dels serveis financers, asseguradores i lloguers (44,9%), de la indústria del paper i arts gràfiques (46,3%), de la indústria tèxtil, cuir i confecció (47,0%), i de les indústries extractives no energètiques (50,6%).

En termes dinàmics i en relació a 2008, les pimes de les indústries extractives energètiques, de les indústries químiques, dels serveis financers, assegurances i lloguers, i les pimes dels altres serveis a les persones són les que més redueixen el seu endeutament, concretament en més de dos punts percentuals. En sentit contrari, les pimes de l'energia, gas, aigua i reciclatge, del material de transport, de la indústria alimentària, de l'hoteleria i restauració i de la metal·lúrgia, maquinària i material elèctric augmenten el seu nivell d'endeutament.

**Annex**

**Fitxes sectorials**





## Taula de correspondències entre la classificació CCAE (2 dígits) i l'agrupació sectorial de l'Anuari de la pime

### CCAIE-2009 (2 dígits)

<u>Codi</u>	<u>Descripció</u>	<u>Agrupació sectorial Anuari de la pime</u>
01	Agricultura, ramaderia, caça i activitats dels serveis que s'hi relacionen	Primari
02	Silvicultura i explotació forestal	Primari
03	Pesca i aqüicultura	Primari
05	Extracció d'antracita, hulla i lignit	Energia, gas, aigua i reciclatge
06	Extracció de petroli brut i de gas natural	Energia, gas, aigua i reciclatge
07	Extracció de minerals metàl·lics	Indústries extractives no energètiques
08	Extracció de minerals no metàl·lics ni energètics	Indústries extractives no energètiques
09	Activitats de suport a les indústries extractives	Indústries extractives no energètiques
10	Indústries de productes alimentaris	Indústria alimentària
11	Fabricació de begudes	Indústria alimentària
12	Indústries del tabac	Indústria alimentària
13	Indústries tèxtils	Indústria tèxtil, cuir i confecció
14	Confecció de peces de vestir	Indústria tèxtil, cuir i confecció
15	Indústria del cuir i del calçat	Indústria tèxtil, cuir i confecció
16	Indústria de la fusta i del suro, excepte mobles; cistelleria i esparteria	Cautxú, fusta i altres indústries
17	Indústries del paper	Indústria del paper i arts gràfiques
18	Arts gràfiques i reproducció de suports enregistrats	Indústria del paper i arts gràfiques
19	Coqueries i refinació del petroli	Energia, gas, aigua i reciclatge
20	Indústries químiques	Indústries químiques
21	Fabricació de productes farmacèutics	Indústries químiques
22	Fabricació de productes de cautxú i matèries plàstiques	Cautxú, fusta i altres indústries
23	Fabricació d'altres productes minerals no metàl·lics	Indústries extractives no energètiques
24	Metal·lúrgia; fabricació de productes bàsics de ferro, acer i ferroaliatges	Metal·lúrgia, maquinària i material elèctric
25	Fabricació de productes metàl·lics, excepte maquinària i equips	Metal·lúrgia, maquinària i material elèctric
26	Fabricació de productes informàtics, electrònics i òptics	Metal·lúrgia, maquinària i material elèctric
27	Fabricació de materials i equips elèctrics	Metal·lúrgia, maquinària i material elèctric
28	Fabricació de maquinària i equips ncaa	Metal·lúrgia, maquinària i material elèctric
29	Fabricació de vehicles de motor, remolcs i semiremolcs	Material de transport
30	Fabricació d'altres materials de transport	Material de transport
31	Fabricació de mobles	Cautxú, fusta i altres indústries
32	Indústries manufactureres diverses	Cautxú, fusta i altres indústries
33	Reparació i instal·lació de maquinària i equips	Metal·lúrgia, maquinària i material elèctric
35	Subministrament d'energia elèctrica, gas, vapor i aire condicionat	Energia, gas, aigua i reciclatge
36	Captació, potabilització i distribució d'aigua	Energia, gas, aigua i reciclatge
37	Recollida i tractament d'aigües residuals	Energia, gas, aigua i reciclatge
38	Activitats de recollida, tractament i eliminació de residus; activitats de valorització	Energia, gas, aigua i reciclatge
39	Activitats de descontaminació i altres serveis de gestió de residus	Energia, gas, aigua i reciclatge
41	Construcció d'immobles	Construcció
42	Construcció d'obres d'enginyeria civil	Construcció
43	Activitats especialitzades de la construcció	Construcció
45	Venda i reparació de vehicles de motor i motocicletes	Comerç i reparacions

**CCAE-2009 (2 dígits)**

<b>Codi</b>	<b>Descripció</b>	<b>Agrupació sectorial Anuari de la pime</b>
46	Comerç a l'engròs i intermediaris del comerç, excepte vehicles de motor i motocicletes	Comerç i reparacions
47	Comerç al detall, excepte el comerç de vehicles de motor i motocicletes	Comerç i reparacions
49	Transport terrestre; transport per canonades	Transport i comunicacions
50	Transport marítim i per vies de navegació interiors	Transport i comunicacions
51	Transport aeri	Transport i comunicacions
52	Emmagatzematge i activitats afins al transport	Transport i comunicacions
53	Activitats postals i de correus	Transport i comunicacions
55	Serveis d'allotjament	Hoteleria i restauració
56	Serveis de menjar i begudes	Hoteleria i restauració
58	Edició	Altres serveis a les empreses
59	Activitats de cinematografia, de vídeo i de programes de televisió; activitats d'enregistrament de so i edició musical	Altres serveis a les persones
60	Activitats d'emissió i programació de ràdio i televisió	Transport i comunicacions
61	Telecomunicacions	Transport i comunicacions
62	Serveis de tecnologies de la informació	Altres serveis a les empreses
63	Serveis d'informació	Altres serveis a les empreses
64	Mediació financera, excepte assegurances i fons de pensions	Serveis financers, asseguradores i lloguers
65	Assegurances, reassegurances i fons de pensions, excepte la Seguretat Social obligatòria	Serveis financers, asseguradores i lloguers
66	Activitats auxiliars de la mediació financera i d'assegurances	Serveis financers, asseguradores i lloguers
68	Activitats immobiliàries	Serveis financers, asseguradores i lloguers
69	Activitats jurídiques i de comptabilitat	Altres serveis a les empreses
70	Activitats de les seus centrals; activitats de consultoria de gestió empresarial	Altres serveis a les empreses
71	Serveis tècnics d'arquitectura i enginyeria; assajos i anàlisis tècnics	Altres serveis a les empreses
72	Recerca i desenvolupament	Altres serveis a les empreses
73	Publicitat i estudis de mercat	Altres serveis a les empreses
74	Altres activitats professionals, científiques i tècniques	Altres serveis a les empreses
75	Activitats veterinàries	Altres serveis a les persones
77	Activitats de lloguer	Serveis financers, asseguradores i lloguers
78	Activitats relacionades amb l'ocupació	Altres serveis a les empreses
79	Activitats de les agències de viatges, operadors turístics i altres serveis de reserves i activitats que s'hi relacionen	Altres serveis a les persones
80	Activitats de seguretat i investigació	Altres serveis a les empreses
81	Serveis a edificis i activitats de jardineria	Altres serveis a les empreses
82	Activitats administratives d'oficina i altres activitats auxiliars a les empreses	Altres serveis a les empreses
84	Administració pública, Defensa i Seguretat Social obligatòria	<b>EXCLÒS</b>
85	Educació	Altres serveis a les persones
86	Activitats sanitàries	Altres serveis a les persones
87	Activitats de serveis socials amb allotjament	Altres serveis a les persones
88	Activitats de serveis socials sense allotjament	Altres serveis a les persones
90	Activitats de creació, artístiques i d'espectacles	Altres serveis a les persones
91	Activitats de biblioteques, arxius, museus i altres activitats culturals	Altres serveis a les persones
92	Activitats relacionades amb els jocs d'atzar i les apostes	Altres serveis a les persones
93	Activitats esportives, recreatives i d'entreteniment	Altres serveis a les persones
94	Activitats associatives	<b>EXCLÒS</b>
95	Reparació d'ordinadors, d'efectes personals i efectes domèstics	Comerç i reparacions
96	Altres activitats de serveis personals	Altres serveis a les persones
97	Activitats de les llars que donen ocupació a personal domèstic	<b>EXCLÒS</b>
98	Activitats de les llars que produeixen béns i serveis per a ús propi	<b>EXCLÒS</b>
99	Organismes extraterritorials	<b>EXCLÒS</b>

## Pimes

Ocupats: d'1 a 249 treballadors

Facturació: inferior a 50 milions d'euros

Valor de l'actiu: inferior a 43 milions d'euros

SECTORS D'ACTIVITAT	Codi CCAE-2009 (2 dígits)	Pàg
Pimes		
Primari	01, 02, 03	123
Energia, gas, aigua i reciclatge	05, 06, 19, 35, 36, 37, 38, 39	124
Indústries extractives no energètiques	07, 08, 09, 23	125
Indústria alimentària	10, 11, 12	126
Indústria tèxtil, cuir i confecció	13, 14, 15	127
Cautxú, fusta i altres indústries	16, 22, 31, 32	128
Indústria del paper i arts gràfiques	17, 18	129
Indústries químiques	20, 21	130
Metal·lúrgia, maquinària i material elèctric	24, 25, 26, 27, 28, 33	131
Material de transport	29, 30	132
Construcció	41, 42, 43	133
Comerç i reparacions	45, 46, 47, 95	134
Hoteleria i restauració	55, 56	135
Transport i comunicacions	49, 50, 51, 52, 53, 60, 61	136
Serveis financers, asseguradores i lloguers	64, 65, 66, 68, 77	137
Altres serveis a les empreses	58, 62, 63, 69, 70, 71, 72, 73, 74, 78, 80, 81, 82	138
Altres serveis a les persones	59, 75, 79, 85, 86, 87, 88, 90, 91, 92, 93, 96	139
Síntesi dels valors de dispersió de les ràtios per sectors		140

121

### Definició Ràtios

#### Rendibilitat, marge i rotació

Rendibilitat financera:	Resultat abans d'impostos / Patrimoni net
Palanquejament net:	Rendibilitat financera – Rendibilitat econòmica
Rendibilitat econòmica:	(Resultat abans d'impostos + despeses financeres) / Actiu
Marge:	(Resultat abans d'impostos + despeses financeres) / Ingressos d'explotació
Rotació:	Ingressos d'explotació / Actiu

#### Relatius al nombre d'ocupats

Valor afegit per ocupat:	Valor afegit / Nombre de treballadors
Despeses de personal per ocupat:	Despeses de personal / Nombre de treballadors

#### Ràtios sobre valor afegit brut

Costos laborals unitaris:	Despeses de personal / Valor afegit
Productivitat de l'actiu:	Valor afegit / Actiu d'explotació
Productivitat de l'immobilitzat:	Valor afegit / Actiu no corrent d'explotació

#### Ràtios financeres

Endeutament:	(Passiu no corrent + Passiu corrent) / Passiu
Liquiditat:	Actiu corrent / Passiu corrent
Fons de maniobra:	(Patrimoni net + Passiu no corrent) / Actiu no corrent

#### Mesures de dispersió

Q1: Quartil 1:	Valor de l'indicador que deixa el 25% de les empreses per sota
Mediana:	Valor de l'indicador que deixa el 50% de les empreses per sota
Q3: Quartil 3:	Valor de l'indicador que deixa el 75% de les empreses per sota



## Pimes

Valors mitjans per empresa <sup>1</sup>

	Exercici 2008	Exercici 2009	% Variació
Nombre d'empreses	78.543	78.543	-
Nombre de treballadors per empresa	10,4	9,7	-6,5

1. Comptes de balanç	Mil euros	%	Mil euros	%	% Variació	
ACTIU NO CORRENT	729,1	45,7	749,6	47,5	2,8	
Immobilitzat intangible	33,8	2,1	34,3	2,2	1,5	
Immobilitzat material i inversions immobiliàries	485,7	30,5	491,5	31,2	1,2	
Inversions financeres a llarg termini i altres actius no corrents	209,5	13,1	223,8	14,2	6,8	
ACTIU CORRENT	865,1	54,3	827,1	52,5	-4,4	
Existències	248,1	15,6	231,1	14,7	-6,8	
Deutors	382,6	24,0	349,1	22,1	-8,7	
Clients	341,1	21,4	314,6	20,0	-7,8	
Altres deutors	41,5	2,6	34,5	2,2	-16,8	
Inversions financeres a curt termini	108,2	6,8	118,4	7,5	9,4	
Efectiu i actius líquids	121,9	7,6	123,9	7,9	1,6	
Altres actius corrents	4,3	0,3	4,7	0,3	8,1	
<b>TOTAL ACTIU</b>	<b>1.594,1</b>	<b>100,0</b>	<b>1.576,7</b>	<b>100,0</b>	<b>-1,1</b>	
PATRIMONI NET	689,2	43,2	695,7	44,1	0,9	
Capital	220,4	13,8	227,3	14,4	3,1	
Reserves, ajustaments, subvencions i altres	435,0	27,3	457,5	29,0	5,2	
Resultat de l'exercici	33,8	2,1	10,9	0,7	-67,7	
PASSIU NO CORRENT	326,4	20,5	343,7	21,8	5,3	
Deutes a llarg termini	308,4	19,3	326,3	20,7	5,8	
Altres passius no corrents	18,0	1,1	17,5	1,1	-2,8	
PASSIU CORRENT	578,6	36,3	537,2	34,1	-7,1	
Deutes a curt termini	217,1	13,6	204,7	13,0	-5,7	
Creditors comercials i altres comptes a pagar	349,5	21,9	323,6	20,5	-7,4	
Altres passius corrents	11,9	0,7	9,0	0,6	-24,5	
<b>TOTAL PATRIMONI NET I PASSIU</b>	<b>1.594,1</b>	<b>100,0</b>	<b>1.576,7</b>	<b>100,0</b>	<b>-1,1</b>	
2. Comptes de resultats	Mil euros	%	Mil euros	%	% Variació	
INGRESSOS D'EXPLOTACIÓ	1.674,9	100,0	1.428,4	100,0	-14,7	
Import net de la xifra de negoci	1.618,9	96,7	1.385,9	97,0	-14,4	
Altres ingressos d'exploració i variació d'existències	56,0	3,3	42,6	3,0	-23,9	
Consums d'exploració	-934,8	55,8	-763,1	53,4	-18,4	
Altres despeses d'exploració	-288,1	17,2	-259,5	18,2	-9,9	
VALOR AFEGIT	451,9	27,0	405,9	28,4	-10,2	
Despeses de personal	-341,6	20,4	-325,8	22,8	-4,6	
RESULTAT ECONÒMIC BRUT DE L'EXPLOTACIÓ	110,3	6,6	80,1	5,6	-27,4	
Amortitzacions de l'immobilitzat	-46,4	2,8	-46,1	3,2	-0,7	
RESULTAT ECONÒMIC NET DE L'EXPLOTACIÓ	63,9	3,8	34,0	2,4	-46,8	
Despeses financeres	-27,9	1,7	-23,2	1,6	-16,8	
Ingressos financers	16,0	1,0	11,3	0,8	-29,7	
Altres partides financeres	-3,2	0,2	-2,3	0,2	-27,3	
RESULTAT FINANCER	-15,1	-0,9	-14,3	-1,0	-5,2	
RESULTAT ABANS D'IMPOSTOS	48,8	2,9	19,7	1,4	-59,7	
Impost de beneficis	-14,9	0,9	-8,6	0,6	-42,5	
Altres resultats	-0,1	0,0	-0,2	0,0	-213,3	
<b>RESULTAT DE L'EXERCICI</b>	<b>33,8</b>	<b>2,0</b>	<b>10,9</b>	<b>0,8</b>	<b>-67,7</b>	
RECURSOS GENERATS	80,3	4,8	57,0	4,0	-29,0	
3. Ràtios 2009	Valor mitjà	% Var s 2008	Diferència conjunt pimes	Q1	Mediana	Q3
<b>Rendibilitat, marge i rotació</b>						
Rendibilitat financera (%)	2,83	-60,0	0,00	-3,47	5,14	21,43
Palanquejament net (%)	0,11	-95,3	0,00	-2,89	0,96	11,83
Rendibilitat econòmica (%)	2,72	-43,4	0,00	-3,33	2,47	6,59
Marge (%)	3,00	-34,4	0,00	-3,45	1,97	6,43
Rotació (voltes)	0,91	-13,8	0,00	0,62	1,24	2,07
<b>Relatius al nombre d'ocupats</b>						
Valor afegit per ocupat (milers d'euros)	41,64	-3,9	0,00	21,00	32,40	48,59
Despeses de personal per ocupat (milers d'euros)	33,43	2,0	0,00	20,22	27,76	37,50
<b>Ràtios sobre valor afegit brut</b>						
Costos laborals unitaris (%)	80,27	6,2	0,00	65,44	84,90	98,28
Productivitat de l'actiu (%)	32,87	-7,2	0,00	19,96	43,23	84,48
Productivitat de l'immobilitzat (%)	77,19	-11,3	0,00	52,24	172,55	562,50
<b>Ràtios financeres</b>						
Endeutament (%)	55,88	-1,6	0,00	38,81	66,79	89,32
Liquiditat	1,54	3,0	0,00	0,93	1,45	2,69
Fons de maniobra	1,39	-0,4	0,00	0,94	1,48	3,50

## Primari

Valors mitjans per empresa <sup>1</sup>

Pimes

	Exercici 2008	Exercici 2009	% Variació
Nombre d'empreses	1.275	1.275	-
Nombre de treballadors per empresa	5,9	5,9	-0,5

1. Comptes de balanç	Mil euros	%	Mil euros	%	% Variació
ACTIU NO CORRENT	647,8	54,2	665,8	54,7	2,8
Immobilitzat intangible	7,1	0,6	7,1	0,6	-0,4
Immobilitzat material i inversions immobiliàries	534,5	44,8	544,0	44,7	1,8
Inversions financeres a llarg termini i altres actius no corrents	106,1	8,9	114,8	9,4	8,1
ACTIU CORRENT	546,4	45,8	550,9	45,3	0,8
Existències	226,2	18,9	228,0	18,7	0,8
Deutors	209,5	17,5	197,0	16,2	-6,0
Clients	174,5	14,6	164,5	13,5	-5,7
Altres deutors	35,0	2,9	32,5	2,7	-7,3
Inversions financeres a curt termini	46,4	3,9	52,8	4,3	13,8
Efectiu i actius líquids	61,6	5,2	72,0	5,9	16,9
Altres actius corrents	2,8	0,2	1,2	0,1	-57,5
<b>TOTAL ACTIU</b>	<b>1.194,2</b>	<b>100,0</b>	<b>1.216,7</b>	<b>100,0</b>	<b>1,9</b>

PATRIMONI NET	478,9	40,1	502,8	41,3	5,0
Capital	254,2	21,3	265,0	21,8	4,2
Reserves, ajustaments, subvencions i altres	220,7	18,5	221,8	18,2	0,5
Resultat de l'exercici	4,0	0,3	16,1	1,3	298,7
PASSIU NO CORRENT	302,0	25,3	310,9	25,5	2,9
Deutes a llarg termini	292,9	24,5	305,3	25,1	4,2
Altres passius no corrents	9,1	0,8	5,6	0,5	-38,3
PASSIU CORRENT	413,3	34,6	403,0	33,1	-2,5
Deutes a curt termini	170,0	14,2	175,9	14,5	3,4
Creditors comercials i altres comptes a pagar	236,9	19,8	225,9	18,6	-4,6
Altres passius corrents	6,4	0,5	1,2	0,1	-80,6
<b>TOTAL PATRIMONI NET I PASSIU</b>	<b>1.194,2</b>	<b>100,0</b>	<b>1.216,7</b>	<b>100,0</b>	<b>1,9</b>

2. Comptes de resultats	Mil euros	%	Mil euros	%	% Variació
INGRESSOS D'EXPLOTACIÓ	1.185,9	100,0	1.098,6	100,0	-7,4
Import net de la xifra de negoci	1.106,8	93,3	1.023,7	93,2	-7,5
Altres ingressos d'explotació i variació d'existències	79,1	6,7	74,9	6,8	-5,4
Consums d'explotació	-802,6	67,7	-709,2	64,6	-11,6
Altres despeses d'explotació	-170,0	14,3	-163,2	14,9	-4,0
VALOR AFEGIT	213,3	18,0	226,2	20,6	6,0
Despeses de personal	-145,1	12,2	-146,7	13,4	-1,1
RESULTAT ECONÒMIC BRUT DE L'EXPLOTACIÓ	68,2	5,8	79,5	7,2	16,6
Amortitzacions de l'immobilitzat	-44,0	3,7	-45,0	4,1	-2,4
RESULTAT ECONÒMIC NET DE L'EXPLOTACIÓ	24,3	2,0	34,5	3,1	42,2
Despeses financeres	-21,5	1,8	-18,8	1,7	-12,5
Ingressos financers	6,1	0,5	5,5	0,5	-10,6
Altres partides financeres	0,3	0,0	0,2	0,0	-30,1
RESULTAT FINANCER	-15,0	-1,3	-13,1	-1,2	-12,9
RESULTAT ABANS D'IMPOSTOS	9,2	0,8	21,4	1,9	131,9
Impost de beneficis	-5,2	0,4	-5,3	0,5	-2,5
Altres resultats	0,0	0,0	0,0	0,0	-36,8
<b>RESULTAT DE L'EXERCICI</b>	<b>4,0</b>	<b>0,3</b>	<b>16,1</b>	<b>1,5</b>	<b>298,7</b>
RECURSOS GENERATS	48,0	4,0	61,1	5,6	27,3

3. Ràtios 2009	Valor mitjà	% Var s 2008	Diferència conjunt pimes	Q1	Mediana	Q3
<b>Rendibilitat, marge i rotació</b>						
Rendibilitat financera (%)	4,25	120,9	1,43	-0,46	4,61	16,67
Palanquejament net (%)	0,95	247,7	0,85	-1,45	0,85	8,77
Rendibilitat econòmica (%)	3,30	28,5	0,58	0,00	3,03	6,45
Marge (%)	3,66	41,3	0,65	0,00	3,04	8,36
Rotació (voltes)	0,90	-9,1	0,00	0,41	0,83	1,46
<b>Relatius al nombre d'ocupats</b>						
Valor afegit per ocupat (milers d'euros)	38,26	6,6	-3,39	20,00	32,60	49,56
Despeses de personal per ocupat (milers d'euros)	24,80	1,6	-8,62	15,47	21,00	27,74
<b>Ràtios sobre valor afegit brut</b>						
Costos laborals unitaris (%)	64,84	-4,7	-15,43	40,99	62,50	84,21
Productivitat de l'actiu (%)	21,56	5,3	-11,31	11,82	23,05	41,55
Productivitat de l'immobilitzat (%)	41,05	4,2	-36,14	23,80	53,51	142,04
<b>Ràtios financeres</b>						
Endeutament (%)	58,67	-2,0	2,80	37,40	63,82	87,07
Liquiditat	1,37	3,4	-0,17	0,82	1,39	2,71
Fons de maniobra	1,22	1,4	-0,16	0,90	1,24	2,15

<sup>1</sup> Dades arrodonides a un decimal, llevat d'aquelles ràtios en què les dades apareixen amb dos decimals. Variacions calculades a partir dels valors de les mateixes empreses.  
Font: PimesDat de PIMEC a partir de dades de SABI.

	Exercici 2008	Exercici 2009	% Variació
Nombre d'empreses	387	387	-
Nombre de treballadors per empresa	15,0	14,4	-4,1

1. Comptes de balanç	Mil euros	%	Mil euros	%	% Variació
ACTIU NO CORRENT	2.217,8	57,1	2.296,0	56,5	3,5
Immobilitzat intangible	177,3	4,6	199,4	4,9	12,5
Immobilitzat material i inversions immobiliàries	1.726,6	44,4	1.743,4	42,9	1,0
Inversions financeres a llarg termini i altres actius no corrents	313,9	8,1	353,2	8,7	12,5
ACTIU CORRENT	1.668,5	42,9	1.770,9	43,5	6,1
Existències	167,4	4,3	162,0	4,0	-3,2
Deutors	877,7	22,6	896,5	22,0	2,1
Clients	765,0	19,7	793,3	19,5	3,7
Altres deutors	112,7	2,9	103,2	2,5	-8,4
Inversions financeres a curt termini	342,2	8,8	424,5	10,4	24,1
Efectiu i actius líquids	252,1	6,5	271,8	6,7	7,8
Altres actius corrents	29,2	0,8	16,1	0,4	-44,8
<b>TOTAL ACTIU</b>	<b>3.886,3</b>	<b>100,0</b>	<b>4.067,0</b>	<b>100,0</b>	<b>4,6</b>

PATRIMONI NET	1.652,2	42,5	1.695,8	41,7	2,6
Capital	606,1	15,6	603,6	14,8	-0,4
Reserves, ajustaments, subvencions i altres	911,1	23,4	972,9	23,9	6,8
Resultat de l'exercici	135,1	3,5	119,3	2,9	-11,7
PASSIU NO CORRENT	744,8	19,2	988,8	24,3	32,8
Deutes a llarg termini	620,8	16,0	857,5	21,1	38,1
Altres passius no corrents	124,1	3,2	131,3	3,2	5,8
PASSIU CORRENT	1.489,2	38,3	1.382,4	34,0	-7,2
Deutes a curt termini	623,3	16,0	605,2	14,9	-2,9
Creditors comercials i altres comptes a pagar	844,1	21,7	757,5	18,6	-10,3
Altres passius corrents	21,9	0,6	19,7	0,5	-9,7
<b>TOTAL PATRIMONI NET I PASSIU</b>	<b>3.886,3</b>	<b>100,0</b>	<b>4.067,0</b>	<b>100,0</b>	<b>4,6</b>

2. Comptes de resultats	Mil euros	%	Mil euros	%	% Variació
INGRESSOS D'EXPLOTACIÓ	2.975,2	100,0	2.689,4	100,0	-9,6
Import net de la xifra de negoci	2.839,5	95,4	2.483,9	92,4	-12,5
Altres ingressos d'explotació i variació d'existències	135,7	4,6	205,6	7,6	51,5
Consums d'explotació	-1.408,3	47,3	-1.130,7	42,0	-19,7
Altres despeses d'explotació	-653,2	22,0	-649,3	24,1	-0,6
VALOR AFEGIT	913,7	30,7	909,4	33,8	-0,5
Despeses de personal	-529,8	17,8	-532,7	19,8	-0,5
RESULTAT ECONÒMIC BRUT DE L'EXPLOTACIÓ	383,9	12,9	376,7	14,0	-1,9
Amortitzacions de l'immobilitzat	-154,4	5,2	-183,5	6,8	-18,9
RESULTAT ECONÒMIC NET DE L'EXPLOTACIÓ	229,5	7,7	193,2	7,2	-15,8
Despeses financeres	-52,1	1,8	-48,3	1,8	-7,4
Ingressos financers	21,4	0,7	16,0	0,6	-25,3
Altres partides financeres	-12,9	0,4	-1,1	0,0	-91,4
RESULTAT FINANCER	-43,6	-1,5	-33,4	-1,2	-23,4
RESULTAT ABANS D'IMPOSTOS	185,9	6,2	159,7	5,9	-14,1
Impost de beneficis	-50,3	1,7	-43,8	1,6	-12,9
Altres resultats	-0,5	0,0	3,3	0,1	(ns)
<b>RESULTAT DE L'EXERCICI</b>	<b>135,1</b>	<b>4,5</b>	<b>119,3</b>	<b>4,4</b>	<b>-11,7</b>
RECURSOS GENERATS	289,5	9,7	302,9	11,3	4,6

3. Ràtios 2009	Valor mitjà	% Var s 2008	Diferència conjunt pimes	Q1	Mediana	Q3
<b>Rendibilitat, marge i rotació</b>						
Rendibilitat financera (%)	9,42	-16,3	6,59	-0,81	7,59	24,99
Palanquejament net (%)	4,31	-16,0	4,20	-1,80	1,91	12,65
Rendibilitat econòmica (%)	5,12	-16,5	2,39	-0,67	3,52	10,08
Marge (%)	7,74	-3,3	4,73	-0,65	4,45	13,46
Rotació (voltes)	0,66	-13,6	-0,24	0,42	0,79	1,46
<b>Relatiu al nombre d'ocupats</b>						
Valor afegit per ocupat (milers d'euros)	63,14	3,8	21,49	29,82	48,00	73,83
Despeses de personal per ocupat (milers d'euros)	36,98	4,9	3,56	24,00	32,33	41,82
<b>Ràtios sobre valor afegit brut</b>						
Costos laborals unitaris (%)	58,58	1,0	-21,70	39,78	67,03	88,12
Productivitat de l'actiu (%)	27,65	-2,3	-5,23	16,54	32,90	58,84
Productivitat de l'immobilitzat (%)	46,81	-2,5	-30,38	31,77	75,41	211,92
<b>Ràtios financeres</b>						
Endeutament (%)	58,30	1,4	2,43	35,82	65,01	84,77
Liquiditat	1,28	14,3	-0,26	0,87	1,33	2,57
Fons de maniobra	1,17	8,2	-0,22	0,92	1,21	1,98

<sup>1</sup> Dades arrodonides a un decimal, llevat d'aquelles ràtios en què les dades apareixen amb dos decimals. Variacions calculades a partir dels valors de les mateixes empreses.  
Font: PimesDat de PIMEC a partir de dades de SABI.

# Indústries extractives no energètiques

Valors mitjans per empresa <sup>1</sup>

Pimes

	Exercici 2008	Exercici 2009	% Variació
Nombre d'empreses	682	682	-
Nombre de treballadors per empresa	18,2	15,3	-15,9

1. Comptes de balanç	Mil euros	%	Mil euros	%	% Variació
ACTIU NO CORRENT	1.558,7	43,6	1.401,7	43,0	-10,1
Immobilitzat intangible	63,7	1,8	62,9	1,9	-1,3
Immobilitzat material i inversions immobiliàries	1.111,9	31,1	1.076,0	33,0	-3,2
Inversions financeres a llarg termini i altres actius no corrents	383,0	10,7	262,8	8,1	-31,4
ACTIU CORRENT	2.012,8	56,4	1.858,5	57,0	-7,7
Existències	484,4	13,6	475,1	14,6	-1,9
Deutors	966,6	27,1	837,3	25,7	-13,4
Clients	919,3	25,7	778,7	23,9	-15,3
Altres deutors	47,3	1,3	58,6	1,8	23,8
Inversions financeres a curt termini	271,3	7,6	290,9	8,9	7,2
Efectiu i actius líquids	283,0	7,9	243,7	7,5	-13,9
Altres actius corrents	7,5	0,2	11,5	0,4	52,5
<b>TOTAL ACTIU</b>	<b>3.571,5</b>	<b>100,0</b>	<b>3.260,1</b>	<b>100,0</b>	<b>-8,7</b>

PATRIMONI NET	1.813,7	50,8	1.759,6	54,0	-3,0
Capital	272,5	7,6	277,7	8,5	1,9
Reserves, ajustaments, subvencions i altres	1.434,8	40,2	1.535,7	47,1	7,0
Resultat de l'exercici	106,4	3,0	-53,8	-1,6	(ns)
PASSIU NO CORRENT	591,8	16,6	502,9	15,4	-15,0
Deutes a llarg termini	520,5	14,6	445,8	13,7	-14,4
Altres passius no corrents	71,3	2,0	57,1	1,8	-19,9
PASSIU CORRENT	1.166,0	32,6	997,6	30,6	-14,4
Deutes a curt termini	430,1	12,0	352,9	10,8	-18,0
Creditors comercials i altres comptes a pagar	714,7	20,0	608,5	18,7	-14,9
Altres passius corrents	21,2	0,6	36,2	1,1	71,0
<b>TOTAL PATRIMONI NET I PASSIU</b>	<b>3.571,5</b>	<b>100,0</b>	<b>3.260,1</b>	<b>100,0</b>	<b>-8,7</b>

2. Comptes de resultats	Mil euros	%	Mil euros	%	% Variació
INGRESSOS D'EXPLOTACIÓ	3.382,2	100,0	2.453,2	100,0	-27,5
Import net de la xifra de negoci	3.252,4	96,2	2.403,1	98,0	-26,1
Altres ingressos d'explotació i variació d'existències	129,9	3,8	50,1	2,0	-61,4
Consums d'explotació	-1.554,2	46,0	-1.113,5	45,4	-28,4
Altres despeses d'explotació	-825,0	24,4	-615,4	25,1	-25,4
VALOR AFEGIT	1.003,1	29,7	724,3	29,5	-27,8
Despeses de personal	-686,8	20,3	-597,8	24,4	-13,0
RESULTAT ECONÒMIC BRUT DE L'EXPLOTACIÓ	316,2	9,3	126,5	5,2	-60,0
Amortitzacions de l'immobilitzat	-163,4	4,8	-142,8	5,8	-12,6
RESULTAT ECONÒMIC NET DE L'EXPLOTACIÓ	152,9	4,5	-16,4	-0,7	(ns)
Despeses financeres	-60,3	1,8	-43,2	1,8	-28,4
Ingressos financers	57,6	1,7	24,7	1,0	-57,2
Altres partides financeres	-6,2	0,2	-1,0	0,0	-83,4
RESULTAT FINANCER	-8,9	-0,3	-19,5	-0,8	-119,2
RESULTAT ABANS D'IMPOSTOS	143,9	4,3	-35,9	1,5	(ns)
Impost de beneficis	-37,5	1,1	-17,9	0,7	-52,2
Altres resultats	0,0	0,0	0,0	0,0	-22,2
<b>RESULTAT DE L'EXERCICI</b>	<b>106,4</b>	<b>3,1</b>	<b>-53,8</b>	<b>2,2</b>	<b>(ns)</b>
RECURSOS GENERATS	269,8	8,0	89,0	3,6	-67,0

3. Ràtios 2009	Valor mitjà	% Var s 2008	Diferència conjunt pimes	Q1	Mediana	Q3
<b>Rendibilitat, marge i rotació</b>						
Rendibilitat financera (%)	-2,04	-125,7	-4,87	-10,11	1,94	9,59
Palanquejament net (%)	-2,26	-202,1	-2,37	-4,39	-0,14	2,75
Rendibilitat econòmica (%)	0,22	-96,1	-2,50	-5,49	1,55	4,61
Marge (%)	0,30	-95,1	-2,71	-7,33	1,82	5,43
Rotació (voltes)	0,75	-20,5	-0,15	0,55	0,86	1,24
<b>Relatiu al nombre d'ocupats</b>						
Valor afegit per ocupat (milers d'euros)	47,39	-14,2	5,74	24,01	36,33	54,22
Despeses de personal per ocupat (milers d'euros)	39,11	3,5	5,68	24,50	32,00	42,40
<b>Ràtios sobre valor afegit brut</b>						
Costos laborals unitaris (%)	82,54	20,5	2,27	65,63	84,04	103,50
Productivitat de l'actiu (%)	26,76	-22,2	-6,11	21,91	33,29	50,00
Productivitat de l'immobilitzat (%)	63,60	-25,5	-13,59	48,79	98,45	236,94
<b>Ràtios financeres</b>						
Endeumentament (%)	46,03	-6,5	-9,85	29,76	55,34	79,76
Liquiditat	1,86	7,9	0,32	1,13	1,80	3,26
Fons de maniobra	1,61	4,6	0,23	1,09	1,67	2,95

<sup>1</sup> Dades arrodonides a un decimal, llevat d'aquelles ràtios en què les dades apareixen amb dos decimals. Variacions calculades a partir dels valors de les mateixes empreses. Font: PimesDat de PIMEC a partir de dades de SABI.



# Indústria alimentària

Valors mitjans per empresa <sup>1</sup>

Pimes

	Exercici 2008	Exercici 2009	% Variació
Nombre d'empreses	1.305	1.305	-
Nombre de treballadors per empresa	18,5	18,0	-2,9

1. Comptes de balanç	Mil euros	%	Mil euros	%	% Variació
ACTIU NO CORRENT	1.173,0	44,9	1.226,4	46,0	4,6
Immobilitzat intangible	61,8	2,4	62,8	2,4	1,6
Immobilitzat material i inversions immobiliàries	963,6	36,9	999,4	37,5	3,7
Inversions financeres a llarg termini i altres actius no corrents	147,5	5,6	164,1	6,2	11,2
ACTIU CORRENT	1.440,3	55,1	1.439,3	54,0	-0,1
Existències	442,7	16,9	441,7	16,6	-0,2
Deutors	748,0	28,6	735,5	27,6	-1,7
Clients	687,2	26,3	686,6	25,8	-0,1
Altres deutors	60,9	2,3	48,9	1,8	-19,7
Inversions financeres a curt termini	114,4	4,4	120,6	4,5	5,4
Efectiu i actius líquids	125,4	4,8	136,2	5,1	8,6
Altres actius corrents	9,8	0,4	5,3	0,2	-45,8
<b>TOTAL ACTIU</b>	<b>2.613,3</b>	<b>100,0</b>	<b>2.665,6</b>	<b>100,0</b>	<b>2,0</b>
PATRIMONI NET	1.041,8	39,9	1.106,3	41,5	6,2
Capital	321,2	12,3	337,8	12,7	5,1
Reserves, ajustaments, subvencions i altres	666,5	25,5	703,3	26,4	5,5
Resultat de l'exercici	54,0	2,1	65,2	2,4	20,7
PASSIU NO CORRENT	476,6	18,2	514,9	19,3	8,0
Deutes a llarg termini	447,4	17,1	487,8	18,3	9,0
Altres passius no corrents	29,2	1,1	27,1	1,0	-7,3
PASSIU CORRENT	1.094,9	41,9	1.044,5	39,2	-4,6
Deutes a curt termini	431,8	16,5	413,4	15,5	-4,3
Creditors comercials i altres comptes a pagar	643,7	24,6	626,8	23,5	-2,6
Altres passius corrents	19,3	0,7	4,3	0,2	-77,6
<b>TOTAL PATRIMONI NET I PASSIU</b>	<b>2.613,3</b>	<b>100,0</b>	<b>2.665,6</b>	<b>100,0</b>	<b>2,0</b>

2. Comptes de resultats	Mil euros	%	Mil euros	%	% Variació
INGRESSOS D'EXPLOTACIÓ	3.870,2	100,0	3.671,1	100,0	-5,1
Import net de la xifra de negoci	3.775,1	97,5	3.619,0	98,6	-4,1
Altres ingressos d'explotació i variació d'existències	95,1	2,5	52,2	1,4	-45,2
Consums d'explotació	-2.539,2	65,6	-2.360,5	64,3	-7,0
Altres despeses d'explotació	-579,2	15,0	-558,9	15,2	-3,5
VALOR AFEGIT	751,8	19,4	751,8	20,5	0,0
Despeses de personal	-522,9	13,5	-519,5	14,2	-0,7
RESULTAT ECONÒMIC BRUT DE L'EXPLOTACIÓ	228,8	5,9	232,3	6,3	1,5
Amortitzacions de l'immobilitzat	-112,8	2,9	-117,7	3,2	-4,3
RESULTAT ECONÒMIC NET DE L'EXPLOTACIÓ	116,0	3,0	114,6	3,1	-1,2
Despeses financeres	-47,3	1,2	-40,3	1,1	-14,7
Ingressos financers	12,3	0,3	7,6	0,2	-37,9
Altres partides financeres	-4,0	0,1	7,8	0,2	(ns)
RESULTAT FINANCER	-38,9	-1,0	-24,8	-0,7	-36,2
RESULTAT ABANS D'IMPOSTOS	77,1	2,0	89,8	2,4	16,4
Impost de beneficis	-23,1	0,6	-24,6	0,7	-6,4
Altres resultats	0,0	0,0	0,0	0,0	-60,0
<b>RESULTAT DE L'EXERCICI</b>	<b>54,0</b>	<b>1,4</b>	<b>65,2</b>	<b>1,8</b>	<b>20,7</b>
RECURSOS GENERATS	166,8	4,3	182,8	5,0	9,6

3. Ràtios 2009	Valor mitjà	% Var s 2008	Diferència conjunt pimes	Q1	Mediana	Q3
<b>Rendibilitat, marge i rotació</b>						
Rendibilitat financera (%)	8,12	9,6	5,29	0,00	4,09	13,61
Palanquejament net (%)	3,24	22,4	3,13	-2,27	0,71	6,05
Rendibilitat econòmica (%)	4,88	2,5	2,16	0,00	2,72	5,78
Marge (%)	3,54	10,3	0,54	0,00	2,03	4,95
Rotació (voltes)	1,38	-7,0	0,47	0,80	1,43	2,28
<b>Relatius al nombre d'ocupats</b>						
Valor afegit per ocupat (milers d'euros)	41,77	3,0	0,12	21,50	30,60	44,15
Despeses de personal per ocupat (milers d'euros)	28,86	2,3	-4,57	19,25	24,38	31,00
<b>Ràtios sobre valor afegit brut</b>						
Costos laborals unitaris (%)	69,10	-0,7	-11,17	63,75	79,56	92,63
Productivitat de l'actiu (%)	31,57	-1,2	-1,30	21,12	39,97	74,56
Productivitat de l'immobilitzat (%)	70,77	-3,5	-6,42	52,80	112,84	256,52
<b>Ràtios financeres</b>						
Endeutament (%)	58,50	-2,7	2,62	39,19	63,11	84,08
Liquiditat	1,38	4,7	-0,16	0,89	1,38	2,28
Fons de maniobra	1,32	2,1	-0,06	0,91	1,31	2,13

<sup>1</sup> Dades arrodonides a un decimal, llevat d'aquelles ràtios en què les dades apareixen amb dos decimals. Variacions calculades a partir dels valors de les mateixes empreses.  
Font: PimesDat de PIMEC a partir de dades de SABI.

	Exercici 2008	Exercici 2009	% Variació
Nombre d'empreses	1.489	1.489	-
Nombre de treballadors per empresa	14,8	13,3	-9,7

1. Comptes de balanç	Mil euros	%	Mil euros	%	% Variació
ACTIU NO CORRENT	557,3	32,7	572,1	34,1	2,7
Immobilitzat intangible	16,0	0,9	14,3	0,9	-10,7
Immobilitzat material i inversions immobiliàries	416,4	24,5	411,9	24,6	-1,1
Inversions financeres a llarg termini i altres actius no corrents	124,9	7,3	145,9	8,7	16,8
ACTIU CORRENT	1.145,3	67,3	1.104,9	65,9	-3,5
Existències	424,2	24,9	392,8	23,4	-7,4
Deutors	497,7	29,2	479,6	28,6	-3,6
Clients	454,7	26,7	442,9	26,4	-2,6
Altres deutors	43,0	2,5	36,7	2,2	-14,6
Inversions financeres a curt termini	87,1	5,1	86,8	5,2	-0,3
Efectiu i actius líquids	132,0	7,8	139,2	8,3	5,5
Altres actius corrents	4,4	0,3	6,4	0,4	46,3
<b>TOTAL ACTIU</b>	<b>1.702,6</b>	<b>100,0</b>	<b>1.677,0</b>	<b>100,0</b>	<b>-1,5</b>

PATRIMONI NET	765,6	45,0	743,5	44,3	-2,9
Capital	163,8	9,6	175,2	10,4	7,0
Reserves, ajustaments, subvencions i altres	638,1	37,5	588,5	35,1	-7,8
Resultat de l'exercici	-36,3	-2,1	-20,2	-1,2	-44,2
PASSIU NO CORRENT	235,0	13,8	270,2	16,1	15,0
Deutes a llarg termini	219,6	12,9	255,2	15,2	16,2
Altres passius no corrents	15,4	0,9	15,0	0,9	-2,5
PASSIU CORRENT	702,0	41,2	663,3	39,6	-5,5
Deutes a curt termini	309,2	18,2	294,3	17,6	-4,8
Creditors comercials i altres comptes a pagar	382,1	22,4	364,3	21,7	-4,7
Altres passius corrents	10,6	0,6	4,7	0,3	-55,9
<b>TOTAL PATRIMONI NET I PASSIU</b>	<b>1.702,6</b>	<b>100,0</b>	<b>1.677,0</b>	<b>100,0</b>	<b>-1,5</b>

2. Comptes de resultats	Mil euros	%	Mil euros	%	% Variació
INGRESSOS D'EXPLOTACIÓ	1.908,2	100,0	1.659,0	100,0	-13,1
Import net de la xifra de negoci	1.858,8	97,4	1.631,6	98,3	-12,2
Altres ingressos d'explotació i variació d'existències	49,4	2,6	27,4	1,7	-44,4
Consums d'explotació	-1.039,9	54,5	-878,5	53,0	-15,5
Altres despeses d'explotació	-377,6	19,8	-339,9	20,5	-10,0
VALOR AFEGIT	490,6	25,7	440,6	26,6	-10,2
Despeses de personal	-419,5	22,0	-387,0	23,3	-7,7
RESULTAT ECONÒMIC BRUT DE L'EXPLOTACIÓ	71,1	3,7	53,7	3,2	-24,6
Amortitzacions de l'immobilitzat	-57,0	3,0	-53,9	3,2	-5,5
RESULTAT ECONÒMIC NET DE L'EXPLOTACIÓ	14,1	0,7	-0,2	0,0	(ns)
Despeses financeres	-31,4	1,6	-26,5	1,6	-15,5
Ingressos financers	11,3	0,6	6,7	0,4	-41,2
Altres partides financeres	-26,3	1,4	2,6	0,2	(ns)
RESULTAT FINANCER	-46,3	-2,4	-17,2	-1,0	-62,8
RESULTAT ABANS D'IMPOSTOS	-32,2	-1,7	-17,4	1,1	-45,8
Impost de beneficis	-4,1	0,2	-2,8	0,2	-32,1
Altres resultats	0,0	0,0	0,0	0,0	-90,9
<b>RESULTAT DE L'EXERCICI</b>	<b>-36,3</b>	<b>1,9</b>	<b>-20,2</b>	<b>1,2</b>	<b>-44,2</b>
RECURSOS GENERATS	20,7	1,1	33,6	2,0	62,4

3. Ràtios 2009	Valor mitjà	% Var s 2008	Diferència conjunt pimes	Q1	Mediana	Q3
<b>Rendibilitat, marge i rotació</b>						
Rendibilitat financera (%)	-2,35	44,2	-5,17	-9,38	1,97	13,14
Palanquejament net (%)	-2,89	30,6	-2,99	-5,07	-0,10	5,57
Rendibilitat econòmica (%)	0,54	(ns)	-2,18	-7,06	1,39	4,86
Marge (%)	0,55	(ns)	-2,46	-8,91	1,19	4,38
Rotació (voltes)	0,99	-11,7	0,08	0,66	1,07	1,59
<b>Relatiu al nombre d'ocupats</b>						
Valor afegit per ocupat (milers d'euros)	33,05	-0,5	-8,59	17,00	26,98	38,00
Despeses de personal per ocupat (milers d'euros)	29,03	2,2	-4,40	19,00	25,00	33,13
<b>Ràtios sobre valor afegit brut</b>						
Costos laborals unitaris (%)	87,82	2,7	7,55	72,72	87,08	106,87
Productivitat de l'actiu (%)	30,51	-7,3	-2,37	18,97	33,80	57,52
Productivitat de l'immobilitzat (%)	103,39	-8,9	26,20	62,13	168,18	474,19
<b>Ràtios financeres</b>						
Endeumentament (%)	55,66	1,1	-0,21	38,74	63,54	87,37
Liquiditat	1,67	2,1	0,13	1,02	1,55	2,68
Fons de maniobra	1,77	-1,3	0,39	1,02	1,87	4,22

<sup>1</sup> Dades arrodonides a un decimal, llevat d'aquelles ràtios en què les dades apareixen amb dos decimals. Variacions calculades a partir dels valors de les mateixes empreses.  
Font: PimesDat de PIMEC a partir de dades de SABI.

# Cautxú, fusta i altres indústries

Valors mitjans per empresa <sup>1</sup>

Pimes

	Exercici 2008	Exercici 2009	% Variació
Nombre d'empreses	2.213	2.213	-
Nombre de treballadors per empresa	14,9	13,1	-12,5

1. Comptes de balanç	Mil euros	%	Mil euros	%	% Variació
ACTIU NO CORRENT	699,2	37,8	686,3	38,8	-1,9
Immobilitzat intangible	48,6	2,6	46,5	2,6	-4,3
Immobilitzat material i inversions immobiliàries	540,8	29,2	519,9	29,4	-3,9
Inversions financeres a llarg termini i altres actius no corrents	109,8	5,9	119,8	6,8	9,1
ACTIU CORRENT	1.150,0	62,2	1.081,0	61,2	-6,0
Existències	340,6	18,4	318,4	18,0	-6,5
Deutors	580,8	31,4	524,0	29,7	-9,8
Clients	548,5	29,7	493,5	27,9	-10,0
Altres deutors	32,4	1,8	30,5	1,7	-5,8
Inversions financeres a curt termini	67,0	3,6	74,5	4,2	11,2
Efectiu i actius líquids	156,6	8,5	157,8	8,9	0,7
Altres actius corrents	4,9	0,3	6,3	0,4	27,4
<b>TOTAL ACTIU</b>	<b>1.849,2</b>	<b>100,0</b>	<b>1.767,3</b>	<b>100,0</b>	<b>-4,4</b>
PATRIMONI NET	791,3	42,8	780,1	44,1	-1,4
Capital	169,7	9,2	172,0	9,7	1,3
Reserves, ajustaments, subvencions i altres	611,9	33,1	621,0	35,1	1,5
Resultat de l'exercici	9,7	0,5	-12,9	-0,7	(ns)
PASSIU NO CORRENT	291,1	15,7	305,3	17,3	4,9
Deutes a llarg termini	273,5	14,8	288,2	16,3	5,4
Altres passius no corrents	17,6	1,0	17,1	1,0	-2,9
PASSIU CORRENT	766,7	41,5	681,8	38,6	-11,1
Deutes a curt termini	320,0	17,3	267,9	15,2	-16,3
Creditors comercials i altres comptes a pagar	440,9	23,8	408,7	23,1	-7,3
Altres passius corrents	5,8	0,3	5,2	0,3	-10,3
<b>TOTAL PATRIMONI NET I PASSIU</b>	<b>1.849,2</b>	<b>100,0</b>	<b>1.767,3</b>	<b>100,0</b>	<b>-4,4</b>

2. Comptes de resultats	Mil euros	%	Mil euros	%	% Variació
INGRESSOS D'EXPLOTACIÓ	2.297,6	100,0	1.802,4	100,0	-21,6
Import net de la xifra de negoci	2.256,3	98,2	1.789,6	99,3	-20,7
Altres ingressos d'explotació i variació d'existències	41,3	1,8	12,8	0,7	-68,9
Consums d'explotació	-1.250,2	54,4	-911,5	50,6	-27,1
Altres despeses d'explotació	-409,1	17,8	-352,0	19,5	-14,0
VALOR AFEGIT	638,3	27,8	538,9	29,9	-15,6
Despeses de personal	-495,5	21,6	-450,0	25,0	-9,2
RESULTAT ECONÒMIC BRUT DE L'EXPLOTACIÓ	142,8	6,2	88,9	4,9	-37,7
Amortitzacions de l'immobilitzat	-80,6	3,5	-76,0	4,2	-5,7
RESULTAT ECONÒMIC NET DE L'EXPLOTACIÓ	62,3	2,7	13,0	0,7	-79,2
Despeses financeres	-36,5	1,6	-28,0	1,6	-23,4
Ingressos financers	10,7	0,5	13,1	0,7	23,0
Altres partides financeres	-12,0	0,5	-5,9	0,3	-50,4
RESULTAT FINANCER	-37,8	-1,6	-20,8	-1,2	-45,0
RESULTAT ABANS D'IMPOSTOS	24,5	1,1	-7,8	0,4	(ns)
Impost de beneficis	-14,8	0,6	-5,1	0,3	-65,6
Altres resultats	0,0	0,0	0,0	0,0	(ns)
<b>RESULTAT DE L'EXERCICI</b>	<b>9,7</b>	<b>0,4</b>	<b>-12,9</b>	<b>0,7</b>	<b>(ns)</b>
RECURSOS GENERATS	90,3	3,9	63,1	3,5	-30,1

3. Ràtios 2009	Valor mitjà	% Var s 2008	Diferència conjunt pimes	Q1	Mediana	Q3
<b>Rendibilitat, marge i rotació</b>						
Rendibilitat financera (%)	-1,00	-132,3	-3,83	-10,58	2,78	13,31
Palanquejament net (%)	-2,14	-950,2	-2,25	-6,33	0,00	5,94
Rendibilitat econòmica (%)	1,14	-65,4	-1,58	-6,55	1,84	5,41
Marge (%)	1,12	-57,9	-1,89	-6,55	1,59	4,89
Rotació (voltes)	1,02	-17,9	0,11	0,72	1,12	1,62
<b>Relatius al nombre d'ocupats</b>						
Valor afegit per ocupat (milers d'euros)	41,23	-3,6	-0,42	21,50	31,00	43,00
Despeses de personal per ocupat (milers d'euros)	34,42	3,7	0,99	22,50	28,45	35,91
<b>Ràtios sobre valor afegit brut</b>						
Costos laborals unitaris (%)	83,50	7,6	3,23	72,88	87,58	104,70
Productivitat de l'actiu (%)	34,26	-10,2	1,39	26,00	42,39	65,84
Productivitat de l'immobilitzat (%)	95,14	-12,1	17,95	73,87	164,71	415,48
<b>Ràtios financeres</b>						
Endeutament (%)	55,86	-2,4	-0,02	41,03	65,66	85,22
Liquiditat	1,59	5,7	0,05	1,05	1,54	2,60
Fons de maniobra	1,58	2,2	0,19	1,06	1,68	3,49

<sup>1</sup> Dades arrodonides a un decimal, llevat d'aquelles ràtios en què les dades apareixen amb dos decimals. Variacions calculades a partir dels valors de les mateixes empreses.  
Font: PimesDat de PIMEC a partir de dades de SABI.

# Indústria del paper i arts gràfiques

Valors mitjans per empresa <sup>1</sup>

Pimes

	Exercici 2008	Exercici 2009	% Variació
Nombre d'empreses	1.313	1.313	-
Nombre de treballadors per empresa	14,9	13,9	-6,6

1. Comptes de balanç	Mil euros	%	Mil euros	%	% Variació
ACTIU NO CORRENT	889,0	44,3	885,8	45,6	-0,4
Immobilitzat intangible	37,3	1,9	37,0	1,9	-0,8
Immobilitzat material i inversions immobiliàries	730,7	36,4	701,9	36,1	-3,9
Inversions financeres a llarg termini i altres actius no corrents	121,0	6,0	146,9	7,6	21,4
ACTIU CORRENT	1.119,5	55,7	1.057,1	54,4	-5,6
Existències	237,2	11,8	226,7	11,7	-4,4
Deutors	628,5	31,3	575,0	29,6	-8,5
Clients	598,6	29,8	548,9	28,3	-8,3
Altres deutors	29,9	1,5	26,1	1,3	-12,6
Inversions financeres a curt termini	124,8	6,2	133,2	6,9	6,8
Efectiu i actius líquids	124,3	6,2	117,7	6,1	-5,3
Altres actius corrents	4,8	0,2	4,5	0,2	-4,9
<b>TOTAL ACTIU</b>	<b>2.008,5</b>	<b>100,0</b>	<b>1.942,9</b>	<b>100,0</b>	<b>-3,3</b>

PATRIMONI NET	827,6	41,2	838,3	43,1	1,3
Capital	176,7	8,8	179,2	9,2	1,4
Reserves, ajustaments, subvencions i altres	639,8	31,9	662,8	34,1	3,6
Resultat de l'exercici	11,1	0,6	-3,7	-0,2	(ns)
PASSIU NO CORRENT	386,1	19,2	390,2	20,1	1,1
Deutes a llarg termini	362,8	18,1	365,9	18,8	0,9
Altres passius no corrents	23,3	1,2	24,4	1,3	4,5
PASSIU CORRENT	794,8	39,6	714,3	36,8	-10,1
Deutes a curt termini	337,7	16,8	292,5	15,1	-13,4
Creditors comercials i altres comptes a pagar	441,8	22,0	417,1	21,5	-5,6
Altres passius corrents	15,3	0,8	4,7	0,2	-69,6
<b>TOTAL PATRIMONI NET I PASSIU</b>	<b>2.008,5</b>	<b>100,0</b>	<b>1.942,9</b>	<b>100,0</b>	<b>-3,3</b>

2. Comptes de resultats	Mil euros	%	Mil euros	%	% Variació
INGRESSOS D'EXPLOTACIÓ	2.231,2	100,0	1.890,4	100,0	-15,3
Import net de la xifra de negoci	2.195,5	98,4	1.861,5	98,5	-15,2
Altres ingressos d'explotació i variació d'existències	35,6	1,6	28,9	1,5	-18,8
Consums d'explotació	-1.112,0	49,8	-908,2	48,0	-18,3
Altres despeses d'explotació	-418,4	18,8	-372,1	19,7	-11,1
VALOR AFEGIT	700,8	31,4	610,1	32,3	-12,9
Despeses de personal	-531,4	23,8	-495,5	26,2	-6,8
RESULTAT ECONÒMIC BRUT DE L'EXPLOTACIÓ	169,3	7,6	114,6	6,1	-32,3
Amortitzacions de l'immobilitzat	-114,4	5,1	-103,5	5,5	-9,5
RESULTAT ECONÒMIC NET DE L'EXPLOTACIÓ	55,0	2,5	11,2	0,6	-79,7
Despeses financeres	-39,9	1,8	-29,7	1,6	-25,5
Ingressos financers	13,5	0,6	19,9	1,1	47,2
Altres partides financeres	-4,1	0,2	-0,7	0,0	-81,7
RESULTAT FINANCER	-30,4	-1,4	-10,5	-0,6	-65,4
RESULTAT ABANS D'IMPOSTOS	24,5	1,1	0,7	0,0	-97,3
Impost de beneficis	-13,4	0,6	-2,9	0,2	-78,6
Altres resultats	0,0	0,0	-1,5	0,1	(ns)
<b>RESULTAT DE L'EXERCICI</b>	<b>11,1</b>	<b>0,5</b>	<b>-3,7</b>	<b>0,2</b>	<b>(ns)</b>
RECURSOS GENERATS	125,5	5,6	99,8	5,3	-20,5

3. Ràtios 2009	Valor mitjà	% Var s 2008	Diferència conjunt pimes	Q1	Mediana	Q3
<b>Rendibilitat, marge i rotació</b>						
Rendibilitat financera (%)	0,08	-97,3	-2,75	-7,09	2,99	13,65
Palanquejament net (%)	-1,48	-507,0	-1,59	-4,85	0,12	6,44
Rendibilitat econòmica (%)	1,56	-51,3	-1,16	-5,22	2,14	4,99
Marge (%)	1,61	-44,4	-1,40	-4,93	1,72	4,78
Rotació (voltes)	0,97	-12,4	0,07	0,77	1,14	1,60
<b>Relatiu al nombre d'ocupats</b>						
Valor afegit per ocupat (milers d'euros)	43,80	-6,8	2,15	24,00	34,57	47,40
Despeses de personal per ocupat (milers d'euros)	35,57	-0,2	2,14	23,20	29,83	37,80
<b>Ràtios sobre valor afegit brut</b>						
Costos laborals unitaris (%)	81,21	7,1	0,94	72,68	85,32	99,21
Productivitat de l'actiu (%)	36,69	-7,7	3,82	29,47	44,83	69,84
Productivitat de l'immobilitzat (%)	82,58	-9,5	5,39	69,08	146,43	318,67
<b>Ràtios financeres</b>						
Endeutament (%)	56,85	-3,3	0,98	45,70	67,54	85,95
Liquiditat	1,48	5,1	-0,06	0,97	1,38	2,20
Fons de maniobra	1,39	1,6	0,00	0,97	1,40	2,49

<sup>1</sup> Dades arrodonides a un decimal, llevat d'aquelles ràtios en què les dades apareixen amb dos decimals. Variacions calculades a partir dels valors de les mateixes empreses.  
Font: PimesDat de PIMEC a partir de dades de SABI.

	Exercici 2008	Exercici 2009	% Variació
Nombre d'empreses	607	607	-
Nombre de treballadors per empresa	30,8	29,6	-3,9

1. Comptes de balanç	Mil euros	%	Mil euros	%	% Variació
ACTIU NO CORRENT	2.726,0	40,0	2.982,3	43,3	9,4
Immobilitzat intangible	367,7	5,4	366,5	5,3	-0,3
Immobilitzat material i inversions immobiliàries	1.712,1	25,2	1.698,5	24,6	-0,8
Inversions financeres a llarg termini i altres actius no corrents	646,2	9,5	917,3	13,3	42,0
ACTIU CORRENT	4.080,8	60,0	3.911,3	56,7	-4,2
Existències	1.031,7	15,2	923,0	13,4	-10,5
Deutors	1.934,9	28,4	1.853,0	26,9	-4,2
Clients	1.804,8	26,5	1.731,3	25,1	-4,1
Altres deutors	130,1	1,9	121,7	1,8	-6,4
Inversions financeres a curt termini	714,3	10,5	644,1	9,3	-9,8
Efectiu i actius líquids	382,9	5,6	474,0	6,9	23,8
Altres actius corrents	17,0	0,2	17,1	0,2	0,9
<b>TOTAL ACTIU</b>	<b>6.806,8</b>	<b>100,0</b>	<b>6.893,7</b>	<b>100,0</b>	<b>1,3</b>

PATRIMONI NET	3.322,0	48,8	3.534,7	51,3	6,4
Capital	767,7	11,3	786,6	11,4	2,5
Reserves, ajustaments, subvencions i altres	2.270,9	33,4	2.428,8	35,2	7,0
Resultat de l'exercici	283,4	4,2	319,3	4,6	12,7
PASSIU NO CORRENT	961,1	14,1	968,0	14,0	0,7
Deutes a llarg termini	888,1	13,0	886,5	12,9	-0,2
Altres passius no corrents	72,9	1,1	81,5	1,2	11,8
PASSIU CORRENT	2.523,7	37,1	2.390,9	34,7	-5,3
Deutes a curt termini	983,7	14,5	866,5	12,6	-11,9
Creditors comercials i altres comptes a pagar	1.513,5	22,2	1.507,6	21,9	-0,4
Altres passius corrents	26,5	0,4	16,9	0,2	-36,3
<b>TOTAL PATRIMONI NET I PASSIU</b>	<b>6.806,8</b>	<b>100,0</b>	<b>6.893,7</b>	<b>100,0</b>	<b>1,3</b>

2. Comptes de resultats	Mil euros	%	Mil euros	%	% Variació
INGRESSOS D'EXPLOTACIÓ	7.907,4	100,0	7.150,8	100,0	-9,6
Import net de la xifra de negoci	7.683,3	97,2	7.053,0	98,6	-8,2
Altres ingressos d'explotació i variació d'existències	224,1	2,8	97,7	1,4	-56,4
Consums d'explotació	-4.127,5	52,2	-3.501,7	49,0	-15,2
Altres despeses d'explotació	-1.689,5	21,4	-1.555,7	21,8	-7,9
VALOR AFEGIT	2.090,5	26,4	2.093,4	29,3	0,1
Despeses de personal	-1.379,8	17,4	-1.380,1	19,3	0,0
RESULTAT ECONÒMIC BRUT DE L'EXPLOTACIÓ	710,7	9,0	713,3	10,0	0,4
Amortitzacions de l'immobilitzat	-254,3	3,2	-263,2	3,7	-3,5
RESULTAT ECONÒMIC NET DE L'EXPLOTACIÓ	456,4	5,8	450,1	6,3	-1,4
Despeses financeres	-96,3	1,2	-76,4	1,1	-20,6
Ingressos financers	54,6	0,7	44,1	0,6	-19,3
Altres partides financeres	-45,0	0,6	-6,9	0,1	-84,7
RESULTAT FINANCER	-86,7	-1,1	-39,2	-0,5	-54,8
RESULTAT ABANS D'IMPOSTOS	369,7	4,7	410,9	5,7	11,1
Impost de beneficis	-86,4	1,1	-91,9	1,3	-6,4
Altres resultats	0,1	0,0	0,4	0,0	175,0
<b>RESULTAT DE L'EXERCICI</b>	<b>283,4</b>	<b>3,6</b>	<b>319,3</b>	<b>4,5</b>	<b>12,7</b>
RECURSOS GENERATS	537,8	6,8	582,5	8,1	8,3

3. Ràtios 2009	Valor mitjà	% Var s 2008	Diferència conjunt pimes	Q1	Mediana	Q3
<b>Rendibilitat, marge i rotació</b>						
Rendibilitat financera (%)	11,62	4,5	8,80	0,63	5,36	18,61
Palanquejament net (%)	4,55	6,4	4,45	-1,34	1,07	7,03
Rendibilitat econòmica (%)	7,07	3,3	4,35	0,59	3,78	8,13
Marge (%)	6,81	15,6	3,81	0,46	3,34	7,34
Rotació (voltes)	1,04	-10,7	0,13	0,82	1,18	1,58
<b>Relatius al nombre d'ocupats</b>						
Valor afegit per ocupat (milers d'euros)	70,62	4,2	28,97	32,00	45,92	66,77
Despeses de personal per ocupat (milers d'euros)	46,55	4,0	13,13	27,53	36,52	47,88
<b>Ràtios sobre valor afegit brut</b>						
Costos laborals unitaris (%)	65,93	-0,1	-14,35	63,27	77,33	91,05
Productivitat de l'actiu (%)	39,26	2,3	6,38	26,05	38,24	54,07
Productivitat de l'immobilitzat (%)	101,37	0,9	24,19	68,96	139,24	316,51
<b>Ràtios financeres</b>						
Endeutament (%)	48,73	-4,8	-7,15	34,49	55,95	78,23
Liquiditat	1,64	1,2	0,10	1,15	1,68	2,60
Fons de maniobra	1,51	-3,9	0,12	1,13	1,70	3,47

<sup>1</sup> Dades arrodonides a un decimal, llevat d'aquelles ràtios en què les dades apareixen amb dos decimals. Variacions calculades a partir dels valors de les mateixes empreses.  
Font: PimesDat de PIMEC a partir de dades de SABI.

# Metal·lúrgia, maquinària i material elèctric

Pimes

Valors mitjans per empresa <sup>1</sup>

	Exercici 2008	Exercici 2009	% Variació
Nombre d'empreses	5.245	5.245	-
Nombre de treballadors per empresa	14,5	12,8	-11,6

1. Comptes de balanç	Mil euros	%	Mil euros	%	% Variació	
ACTIU NO CORRENT	552,2	31,4	547,2	33,3	-0,9	
Immobilitzat intangible	34,3	2,0	38,6	2,3	12,6	
Immobilitzat material i inversions immobiliàries	413,0	23,5	392,2	23,9	-5,0	
Inversions financeres a llarg termini i altres actius no corrents	105,0	6,0	116,3	7,1	10,9	
ACTIU CORRENT	1.205,6	68,6	1.096,4	66,7	-9,1	
Existències	340,0	19,3	308,9	18,8	-9,2	
Deutors	583,2	33,2	502,1	30,5	-13,9	
Clients	549,1	31,2	476,2	29,0	-13,3	
Altres deutors	34,1	1,9	25,9	1,6	-24,2	
Inversions financeres a curt termini	133,1	7,6	128,2	7,8	-3,7	
Efectiu i actius líquids	142,5	8,1	150,9	9,2	5,9	
Altres actius corrents	6,8	0,4	6,3	0,4	-6,3	
<b>TOTAL ACTIU</b>	<b>1.757,8</b>	<b>100,0</b>	<b>1.643,6</b>	<b>100,0</b>	<b>-6,5</b>	
PATRIMONI NET	754,4	42,9	726,0	44,2	-3,8	
Capital	138,0	7,8	142,1	8,6	3,0	
Reserves, ajustaments, subvencions i altres	573,0	32,6	600,5	36,5	4,8	
Resultat de l'exercici	43,4	2,5	-16,6	-1,0	(ns)	
PASSIU NO CORRENT	254,8	14,5	261,7	15,9	2,7	
Deutes a llarg termini	239,8	13,6	246,9	15,0	3,0	
Altres passius no corrents	15,0	0,9	14,7	0,9	-2,2	
PASSIU CORRENT	748,6	42,6	655,9	39,9	-12,4	
Deutes a curt termini	263,3	15,0	226,3	13,8	-14,0	
Creditors comercials i altres comptes a pagar	475,5	27,1	420,2	25,6	-11,6	
Altres passius corrents	9,8	0,6	9,5	0,6	-3,4	
<b>TOTAL PATRIMONI NET I PASSIU</b>	<b>1.757,8</b>	<b>100,0</b>	<b>1.643,6</b>	<b>100,0</b>	<b>-6,5</b>	
2. Comptes de resultats	Mil euros	%	Mil euros	%	% Variació	
INGRESSOS D'EXPLOTACIÓ	2.223,7	100,0	1.663,7	100,0	-25,2	
Import net de la xifra de negoci	2.181,2	98,1	1.641,6	98,7	-24,7	
Altres ingressos d'explotació i variació d'existències	42,6	1,9	22,1	1,3	-48,2	
Consums d'explotació	-1.215,2	54,6	-849,1	51,0	-30,1	
Altres despeses d'explotació	-329,7	14,8	-274,4	16,5	-16,8	
VALOR AFEGIT	678,8	30,5	540,2	32,5	-20,4	
Despeses de personal	-530,0	23,8	-478,7	28,8	-9,7	
RESULTAT ECONÒMIC BRUT DE L'EXPLOTACIÓ	148,8	6,7	61,5	3,7	-58,7	
Amortitzacions de l'immobilitzat	-61,1	2,7	-56,1	3,4	-8,2	
RESULTAT ECONÒMIC NET DE L'EXPLOTACIÓ	87,7	3,9	5,4	0,3	-93,8	
Despeses financeres	-34,4	1,5	-26,5	1,6	-23,1	
Ingressos financers	13,3	0,6	10,3	0,6	-22,3	
Altres partides financeres	-2,6	0,1	0,8	0,0	(ns)	
RESULTAT FINANCER	-23,8	-1,1	-15,4	-0,9	-35,4	
RESULTAT ABANS D'IMPOSTOS	64,0	2,9	-9,9	0,6	(ns)	
Impost de beneficis	-20,5	0,9	-4,4	0,3	-78,6	
Altres resultats	0,0	0,0	-2,3	0,1	(ns)	
<b>RESULTAT DE L'EXERCICI</b>	<b>43,4</b>	<b>2,0</b>	<b>-16,6</b>	<b>1,0</b>	<b>(ns)</b>	
RECURSOS GENERATS	104,5	4,7	39,5	2,4	-62,2	
3. Ràtios 2009	Valor mitjà	% Var s 2008	Diferència conjunt pimes	Q1	Mediana	Q3
<b>Rendibilitat, marge i rotació</b>						
Rendibilitat financera (%)	-1,37	-116,1	-4,20	-7,81	3,57	15,18
Palanquejament net (%)	-2,37	-182,4	-2,48	-4,77	0,26	7,00
Rendibilitat econòmica (%)	1,01	-82,0	-1,71	-5,16	2,28	6,00
Marge (%)	0,99	-77,5	-2,01	-5,11	1,95	5,17
Rotació (voltes)	1,01	-20,0	0,11	0,76	1,16	1,67
<b>Relatiu al nombre d'ocupats</b>						
Valor afegit per ocupat (milers d'euros)	42,23	-10,0	0,59	25,33	35,57	47,83
Despeses de personal per ocupat (milers d'euros)	37,42	2,2	3,99	25,38	32,07	40,44
<b>Ràtios sobre valor afegit brut</b>						
Costos laborals unitaris (%)	88,62	13,5	8,34	76,19	87,85	101,04
Productivitat de l'actiu (%)	38,61	-13,6	5,74	29,98	48,82	76,19
Productivitat de l'immobilitzat (%)	125,39	-17,4	48,20	88,53	217,39	589,02
<b>Ràtios financeres</b>						
Endeutament (%)	55,83	-2,2	-0,05	39,16	63,64	84,73
Liquiditat	1,67	3,8	0,13	1,09	1,61	2,71
Fons de maniobra	1,81	-1,2	0,42	1,11	1,87	4,04

<sup>1</sup> Dades arrodonides a un decimal, llevat d'aquelles ràtios en què les dades apareixen amb dos decimals. Variacions calculades a partir dels valors de les mateixes empreses.  
Font: PimesDat de PIMEC a partir de dades de SABI.

# Material de transport

Valors mitjans per empresa <sup>1</sup>

Pimes

	Exercici 2008	Exercici 2009	% Variació
Nombre d'empreses	227	227	-
Nombre de treballadors per empresa	29,0	23,9	-17,5

1. Comptes de balanç	Mil euros	%	Mil euros	%	% Variació	
ACTIU NO CORRENT	1.170,6	37,6	1.138,9	38,2	-2,7	
Immobilitzat intangible	76,4	2,5	90,0	3,0	17,8	
Immobilitzat material i inversions immobiliàries	771,8	24,8	745,7	25,0	-3,4	
Inversions financeres a llarg termini i altres actius no corrents	322,4	10,4	303,2	10,2	-6,0	
ACTIU CORRENT	1.943,8	62,4	1.838,6	61,8	-5,4	
Existències	597,0	19,2	538,7	18,1	-9,8	
Deutors	919,4	29,5	808,8	27,2	-12,0	
Clients	855,5	27,5	760,4	25,5	-11,1	
Altres deutors	63,9	2,1	48,4	1,6	-24,2	
Inversions financeres a curt termini	241,0	7,7	276,1	9,3	14,6	
Efectiu i actius líquids	179,2	5,8	204,0	6,9	13,8	
Altres actius corrents	7,3	0,2	11,1	0,4	52,1	
<b>TOTAL ACTIU</b>	<b>3.114,4</b>	<b>100,0</b>	<b>2.977,5</b>	<b>100,0</b>	<b>-4,4</b>	
PATRIMONI NET	1.184,0	38,0	1.059,5	35,6	-10,5	
Capital	361,1	11,6	365,3	12,3	1,2	
Reserves, ajustaments, subvencions i altres	782,5	25,1	712,9	23,9	-8,9	
Resultat de l'exercici	40,4	1,3	-18,7	-0,6	(ns)	
PASSIU NO CORRENT	480,1	15,4	604,8	20,3	26,0	
Deutes a llarg termini	446,4	14,3	576,0	19,3	29,0	
Altres passius no corrents	33,8	1,1	28,8	1,0	-14,9	
PASSIU CORRENT	1.450,3	46,6	1.313,2	44,1	-9,5	
Deutes a curt termini	516,3	16,6	475,2	16,0	-8,0	
Creditors comercials i altres comptes a pagar	904,1	29,0	797,2	26,8	-11,8	
Altres passius corrents	30,0	1,0	40,8	1,4	36,3	
<b>TOTAL PATRIMONI NET I PASSIU</b>	<b>3.114,4</b>	<b>100,0</b>	<b>2.977,5</b>	<b>100,0</b>	<b>-4,4</b>	
2. Comptes de resultats	Mil euros	%	Mil euros	%	% Variació	
INGRESSOS D'EXPLOTACIÓ	5.410,9	100,0	3.989,1	100,0	-26,3	
Import net de la xifra de negoci	5.327,1	98,5	3.930,2	98,5	-26,2	
Altres ingressos d'explotació i variació d'existències	83,8	1,5	58,9	1,5	-29,7	
Consums d'explotació	-3.398,0	62,8	-2.355,7	59,1	-30,7	
Altres despeses d'explotació	-764,2	14,1	-633,5	15,9	-17,1	
VALOR AFEGIT	1.248,7	23,1	999,9	25,1	-19,9	
Despeses de personal	-1.034,3	19,1	-911,8	22,9	-11,8	
RESULTAT ECONÒMIC BRUT DE L'EXPLOTACIÓ	214,4	4,0	88,1	2,2	-58,9	
Amortitzacions de l'immobilitzat	-134,5	2,5	-123,4	3,1	-8,3	
RESULTAT ECONÒMIC NET DE L'EXPLOTACIÓ	79,8	1,5	-35,2	-0,9	(ns)	
Despeses financeres	-56,2	1,0	-38,0	1,0	-32,4	
Ingressos financers	42,5	0,8	50,5	1,3	18,9	
Altres partides financeres	-4,4	0,1	-4,7	0,1	-4,8	
RESULTAT FINANCER	-18,2	-0,3	7,8	0,2	(ns)	
RESULTAT ABANS D'IMPOSTOS	61,6	1,1	-27,4	0,7	(ns)	
Impost de beneficis	-21,3	0,4	8,8	0,2	(ns)	
Altres resultats	0,0	0,0	0,0	0,0	(ns)	
<b>RESULTAT DE L'EXERCICI</b>	<b>40,4</b>	<b>0,7</b>	<b>-18,7</b>	<b>0,5</b>	<b>(ns)</b>	
RECURSOS GENERATS	174,9	3,2	104,7	2,6	-40,1	
3. Ràtios 2009	Valor mitjà	% Var s 2008	Diferència conjunt pimes	Q1	Mediana	Q3
<b>Rendibilitat, marge i rotació</b>						
Rendibilitat financera (%)	-2,59	-149,8	-5,42	-7,81	2,31	11,54
Palanquejament net (%)	-2,95	-307,3	-3,05	-4,40	-0,09	4,46
Rendibilitat econòmica (%)	0,36	-90,6	-2,37	-3,28	2,34	5,10
Marge (%)	0,27	-87,8	-2,74	-3,48	1,65	4,19
Rotació (voltes)	1,34	-22,9	0,43	0,78	1,19	1,69
<b>Relatius al nombre d'ocupats</b>						
Valor afegit per ocupat (milers d'euros)	41,87	-2,9	0,23	26,34	34,77	46,38
Despeses de personal per ocupat (milers d'euros)	38,18	6,9	4,75	25,93	31,89	39,55
<b>Ràtios sobre valor afegit brut</b>						
Costos laborals unitaris (%)	91,19	10,1	10,91	77,33	87,68	101,38
Productivitat de l'actiu (%)	41,69	-14,8	8,82	27,87	42,94	68,58
Productivitat de l'immobilitzat (%)	119,65	-18,7	42,46	75,91	163,79	585,00
<b>Ràtios financeres</b>						
Endeutament (%)	64,42	3,9	8,54	37,58	58,97	83,32
Liquiditat	1,40	4,5	-0,14	1,12	1,67	2,89
Fons de maniobra	1,46	2,8	0,07	1,18	1,80	3,57

<sup>1</sup> Dades arrodonides a un decimal, llevat d'aquelles ràtios en què les dades apareixen amb dos decimals. Variacions calculades a partir dels valors de les mateixes empreses.  
Font: PimesDat de PIMEC a partir de dades de SABI.

	Exercici 2008	Exercici 2009	% Variació
Nombre d'empreses	12.880	12.880	-
Nombre de treballadors per empresa	8,3	7,3	-11,4

1. Comptes de balanç	Mil euros	%	Mil euros	%	% Variació	
ACTIU NO CORRENT	388,4	29,5	400,8	31,7	3,2	
Immobilitzat intangible	3,8	0,3	4,0	0,3	4,2	
Immobilitzat material i inversions immobiliàries	277,7	21,1	282,9	22,4	1,9	
Inversions financeres a llarg termini i altres actius no corrents	106,9	8,1	113,9	9,0	6,6	
ACTIU CORRENT	926,7	70,5	862,6	68,3	-6,9	
Existències	424,6	32,3	396,1	31,3	-6,7	
Deutors	324,2	24,7	283,8	22,5	-12,5	
Clients	288,5	21,9	256,2	20,3	-11,2	
Altres deutors	35,7	2,7	27,6	2,2	-22,7	
Inversions financeres a curt termini	75,9	5,8	82,6	6,5	8,8	
Efectiu i actius líquids	99,8	7,6	98,0	7,8	-1,8	
Altres actius corrents	2,1	0,2	2,2	0,2	1,3	
<b>TOTAL ACTIU</b>	<b>1.315,1</b>	<b>100,0</b>	<b>1.263,4</b>	<b>100,0</b>	<b>-3,9</b>	
PATRIMONI NET	470,6	35,8	469,2	37,1	-0,3	
Capital	120,5	9,2	124,5	9,9	3,3	
Reserves, ajustaments, subvencions i altres	331,7	25,2	349,2	27,6	5,3	
Resultat de l'exercici	18,4	1,4	-4,5	-0,4	(ns)	
PASSIU NO CORRENT	346,4	26,3	359,4	28,4	3,8	
Deutes a llarg termini	336,8	25,6	350,7	27,8	4,1	
Altres passius no corrents	9,6	0,7	8,7	0,7	-9,5	
PASSIU CORRENT	498,1	37,9	434,9	34,4	-12,7	
Deutes a curt termini	162,4	12,4	138,7	11,0	-14,6	
Creditors comercials i altres comptes a pagar	327,7	24,9	289,4	22,9	-11,7	
Altres passius corrents	8,0	0,6	6,7	0,5	-15,7	
<b>TOTAL PATRIMONI NET I PASSIU</b>	<b>1.315,1</b>	<b>100,0</b>	<b>1.263,4</b>	<b>100,0</b>	<b>-3,9</b>	
2. Comptes de resultats	Mil euros	%	Mil euros	%	% Variació	
INGRESSOS D'EXPLOTACIÓ	1.098,8	100,0	856,4	100,0	-22,1	
Import net de la xifra de negoci	1.054,5	96,0	840,2	98,1	-20,3	
Altres ingressos d'explotació i variació d'existències	44,3	4,0	16,2	1,9	-63,6	
Consums d'explotació	-620,6	56,5	-456,5	53,3	-26,4	
Altres despeses d'explotació	-135,4	12,3	-117,1	13,7	-13,5	
VALOR AFEGIT	342,9	31,2	282,7	33,0	-17,5	
Despeses de personal	-274,7	25,0	-246,1	28,7	-10,4	
RESULTAT ECONÒMIC BRUT DE L'EXPLOTACIÓ	68,2	6,2	36,6	4,3	-46,3	
Amortitzacions de l'immobilitzat	-21,3	1,9	-19,6	2,3	-7,8	
RESULTAT ECONÒMIC NET DE L'EXPLOTACIÓ	46,9	4,3	17,0	2,0	-63,8	
Despeses financeres	-25,2	2,3	-21,3	2,5	-15,4	
Ingressos financers	9,0	0,8	7,8	0,9	-13,0	
Altres partides financeres	-2,1	0,2	-4,7	0,5	-126,7	
RESULTAT FINANCER	-18,3	-1,7	-18,2	-2,1	-0,5	
RESULTAT ABANS D'IMPOSTOS	28,7	2,6	-1,2	0,1	(ns)	
Impost de beneficis	-10,3	0,9	-3,3	0,4	-67,4	
Altres resultats	0,0	0,0	0,0	0,0	-16,0	
<b>RESULTAT DE L'EXERCICI</b>	<b>18,4</b>	<b>1,7</b>	<b>-4,5</b>	<b>0,5</b>	<b>(ns)</b>	
RECURSOS GENERATS	39,7	3,6	15,1	1,8	-62,0	
3. Ràtios 2009	Valor mitjà	% Var s 2008	Diferència conjunt pimes	Q1	Mediana	Q3
<b>Rendibilitat, marge i rotació</b>						
Rendibilitat financera (%)	-0,25	-104,1	-3,08	-6,35	5,14	22,73
Palanquejament net (%)	-1,85	-192,8	-1,95	-4,55	1,08	14,48
Rendibilitat econòmica (%)	1,60	-61,0	-1,13	-5,13	1,98	5,72
Marge (%)	2,35	-52,0	-0,65	-7,34	1,87	6,24
Rotació (voltes)	0,68	-18,9	-0,23	0,47	1,14	1,91
<b>Relatiu al nombre d'ocupats</b>						
Valor afegit per ocupat (milers d'euros)	38,57	-7,0	-3,07	20,33	31,40	45,00
Despeses de personal per ocupat (milers d'euros)	33,57	1,1	0,14	21,67	28,72	37,00
<b>Ràtios sobre valor afegit brut</b>						
Costos laborals unitaris (%)	87,04	8,7	6,77	68,00	88,33	100,76
Productivitat de l'actiu (%)	26,50	-12,5	-6,38	15,56	45,78	86,32
Productivitat de l'immobilitzat (%)	98,54	-19,1	21,35	61,64	254,55	809,42
<b>Ràtios financeres</b>						
Endeutament (%)	62,87	-2,1	6,99	46,51	73,60	93,27
Liquiditat	1,98	6,6	0,44	1,01	1,53	2,99
Fons de maniobra	2,07	-1,7	0,68	1,00	1,92	5,28

<sup>1</sup> Dades arrodonides a un decimal, llevat d'aquelles ràtios en què les dades apareixen amb dos decimals. Variacions calculades a partir dels valors de les mateixes empreses.  
Font: PimesDat de PIMEC a partir de dades de SABI.



# Comerç i reparacions

Valors mitjans per empresa <sup>1</sup>

Pimes

	Exercici 2008	Exercici 2009	% Variació
Nombre d'empreses	20.478	20.478	-
Nombre de treballadors per empresa	9,3	8,8	-5,8

1. Comptes de balanç	Mil euros	%	Mil euros	%	% Variació
ACTIU NO CORRENT	396,4	28,7	406,4	30,4	2,5
Immobilitzat intangible	28,0	2,0	27,9	2,1	-0,2
Immobilitzat material i inversions immobiliàries	280,3	20,3	279,2	20,9	-0,4
Inversions financeres a llarg termini i altres actius no corrents	88,1	6,4	99,2	7,4	12,7
ACTIU CORRENT	982,9	71,3	930,4	69,6	-5,3
Existències	326,3	23,7	296,0	22,1	-9,3
Deutors	450,2	32,6	407,7	30,5	-9,4
Clients	416,1	30,2	380,3	28,4	-8,6
Altres deutors	34,1	2,5	27,5	2,1	-19,5
Inversions financeres a curt termini	76,9	5,6	92,6	6,9	20,3
Efectiu i actius líquids	125,1	9,1	130,2	9,7	4,0
Altres actius corrents	4,3	0,3	4,0	0,3	-6,0
<b>TOTAL ACTIU</b>	<b>1.379,2</b>	<b>100,0</b>	<b>1.336,8</b>	<b>100,0</b>	<b>-3,1</b>

PATRIMONI NET	505,9	36,7	505,9	37,8	0,0
Capital	122,9	8,9	127,9	9,6	4,1
Reserves, ajustaments, subvencions i altres	354,9	25,7	371,3	27,8	4,6
Resultat de l'exercici	28,0	2,0	6,7	0,5	-76,3
PASSIU NO CORRENT	186,1	13,5	199,2	14,9	7,0
Deutes a llarg termini	177,0	12,8	190,7	14,3	7,8
Altres passius no corrents	9,2	0,7	8,5	0,6	-7,6
PASSIU CORRENT	687,2	49,8	631,7	47,3	-8,1
Deutes a curt termini	235,0	17,0	221,8	16,6	-5,6
Creditors comercials i altres comptes a pagar	441,7	32,0	403,6	30,2	-8,6
Altres passius corrents	10,5	0,8	6,3	0,5	-40,0
<b>TOTAL PATRIMONI NET I PASSIU</b>	<b>1.379,2</b>	<b>100,0</b>	<b>1.336,8</b>	<b>100,0</b>	<b>-3,1</b>

2. Comptes de resultats	Mil euros	%	Mil euros	%	% Variació
INGRESSOS D'EXPLOTACIÓ	2.344,5	100,0	2.012,0	100,0	-14,2
Import net de la xifra de negoci	2.297,3	98,0	1.971,8	98,0	-14,2
Altres ingressos d'exploració i variació d'existències	47,2	2,0	40,3	2,0	-14,7
Consums d'exploració	-1.646,9	70,2	-1.384,8	68,8	-15,9
Altres despeses d'exploració	-300,5	12,8	-274,3	13,6	-8,7
VALOR AFEGIT	397,1	16,9	352,9	17,5	-11,1
Despeses de personal	-305,5	13,0	-292,6	14,5	-4,2
RESULTAT ECONÒMIC BRUT DE L'EXPLOTACIÓ	91,6	3,9	60,4	3,0	-34,1
Amortitzacions de l'immobilitzat	-31,8	1,4	-31,6	1,6	-0,9
RESULTAT ECONÒMIC NET DE L'EXPLOTACIÓ	59,8	2,5	28,8	1,4	-51,8
Despeses financeres	-25,4	1,1	-19,4	1,0	-23,8
Ingressos financers	11,4	0,5	7,7	0,4	-32,5
Altres partides financeres	-2,3	0,1	-1,2	0,1	-47,9
RESULTAT FINANCER	-16,3	-0,7	-12,8	-0,6	-21,1
RESULTAT ABANS D'IMPOSTOS	43,5	1,9	16,0	0,8	-63,3
Impost de beneficis	-15,2	0,6	-9,3	0,5	-38,9
Altres resultats	-0,2	0,0	0,0	0,0	(ns)
<b>RESULTAT DE L'EXERCICI</b>	<b>28,0</b>	<b>1,2</b>	<b>6,7</b>	<b>0,3</b>	<b>-76,3</b>
RECURSOS GENERATS	59,9	2,6	38,2	1,9	-36,2

3. Ràtios 2009	Valor mitjà	% Var s 2008	Diferència conjunt pimes	Q1	Mediana	Q3
<b>Rendibilitat, marge i rotació</b>						
Rendibilitat financera (%)	3,16	-63,3	0,33	-2,31	5,68	20,57
Palanquejament net (%)	0,51	-85,8	0,41	-2,66	1,60	12,50
Rendibilitat econòmica (%)	2,64	-47,1	-0,08	-2,87	2,42	5,97
Marge (%)	1,76	-40,3	-1,25	-2,11	1,49	4,08
Rotació (voltes)	1,51	-11,5	0,60	0,92	1,51	2,37
<b>Relatius al nombre d'ocupats</b>						
Valor afegit per ocupat (milers d'euros)	40,24	-5,7	-1,41	20,00	31,00	45,50
Despeses de personal per ocupat (milers d'euros)	33,36	1,6	-0,07	19,67	27,00	37,00
<b>Ràtios sobre valor afegit brut</b>						
Costos laborals unitaris (%)	82,90	7,8	2,63	68,39	84,44	97,59
Productivitat de l'actiu (%)	30,82	-5,8	-2,05	19,11	34,09	59,12
Productivitat de l'immobilitzat (%)	114,92	-10,8	37,73	71,74	200,00	577,27
<b>Ràtios financeres</b>						
Endeutament (%)	62,16	-1,8	6,28	46,08	71,18	90,82
Liquiditat	1,47	3,0	-0,07	1,00	1,42	2,33
Fons de maniobra	1,74	-0,6	0,35	1,00	1,84	4,56

<sup>1</sup> Dades arrodonides a un decimal, llevat d'aquelles ràtios en què les dades apareixen amb dos decimals. Variacions calculades a partir dels valors de les mateixes empreses.  
Font: PimesDat de PIMEC a partir de dades de SABI.

# Hoteleria i restauració

Valors mitjans per empresa <sup>1</sup>

Pimes

	Exercici 2008	Exercici 2009	% Variació
Nombre d'empreses	4.483	4.483	-
Nombre de treballadors per empresa	12,1	11,1	-7,5

1. Comptes de balanç	Mil euros	%	Mil euros	%	% Variació
ACTIU NO CORRENT	1.002,7	76,5	1.002,9	75,1	0,0
Immobilitzat intangible	22,3	1,7	20,4	1,5	-8,3
Immobilitzat material i inversions immobiliàries	782,8	59,7	773,6	57,9	-1,2
Inversions financeres a llarg termini i altres actius no corrents	197,6	15,1	208,8	15,6	5,6
ACTIU CORRENT	307,7	23,5	333,0	24,9	8,2
Existències	35,9	2,7	51,4	3,8	43,3
Deutors	83,7	6,4	80,5	6,0	-3,9
Clients	43,0	3,3	45,9	3,4	6,8
Altres deutors	40,7	3,1	34,5	2,6	-15,2
Inversions financeres a curt termini	113,1	8,6	118,1	8,8	4,4
Efectiu i actius líquids	71,5	5,5	78,4	5,9	9,6
Altres actius corrents	3,4	0,3	4,5	0,3	33,8
<b>TOTAL ACTIU</b>	<b>1.310,4</b>	<b>100,0</b>	<b>1.335,8</b>	<b>100,0</b>	<b>1,9</b>

PATRIMONI NET	539,4	41,2	540,1	40,4	0,1
Capital	234,5	17,9	241,8	18,1	3,1
Reserves, ajustaments, subvencions i altres	290,2	22,1	302,6	22,7	4,3
Resultat de l'exercici	14,7	1,1	-4,3	-0,3	(ns)
PASSIU NO CORRENT	454,9	34,7	469,5	35,1	3,2
Deutes a llarg termini	444,4	33,9	459,7	34,4	3,4
Altres passius no corrents	10,6	0,8	9,8	0,7	-7,1
PASSIU CORRENT	316,1	24,1	326,2	24,4	3,2
Deutes a curt termini	173,9	13,3	178,7	13,4	2,8
Creditors comercials i altres comptes a pagar	138,2	10,5	143,4	10,7	3,8
Altres passius corrents	4,1	0,3	4,1	0,3	-0,6
<b>TOTAL PATRIMONI NET I PASSIU</b>	<b>1.310,4</b>	<b>100,0</b>	<b>1.335,8</b>	<b>100,0</b>	<b>1,9</b>

2. Comptes de resultats	Mil euros	%	Mil euros	%	% Variació
INGRESSOS D'EXPLOTACIÓ	852,2	100,0	771,8	100,0	-9,4
Import net de la xifra de negoci	813,0	95,4	749,0	97,0	-7,9
Altres ingressos d'explotació i variació d'existències	39,1	4,6	22,8	3,0	-41,7
Consums d'explotació	-243,8	28,6	-218,4	28,3	-10,4
Altres despeses d'explotació	-228,0	26,8	-206,1	26,7	-9,6
VALOR AFEGIT	380,3	44,6	347,3	45,0	-8,7
Despeses de personal	-287,2	33,7	-277,5	36,0	-3,4
RESULTAT ECONÒMIC BRUT DE L'EXPLOTACIÓ	93,1	10,9	69,8	9,0	-25,1
Amortitzacions de l'immobilitzat	-50,8	6,0	-51,5	6,7	-1,4
RESULTAT ECONÒMIC NET DE L'EXPLOTACIÓ	42,3	5,0	18,3	2,4	-56,8
Despeses financeres	-28,8	3,4	-24,3	3,2	-15,4
Ingressos financers	9,4	1,1	8,5	1,1	-9,9
Altres partides financeres	0,2	0,0	-1,6	0,2	(ns)
RESULTAT FINANCER	-19,1	-2,2	-17,4	-2,3	-8,9
RESULTAT ABANS D'IMPOSTOS	23,2	2,7	0,9	0,1	-96,3
Impost de beneficis	-8,5	1,0	-4,8	0,6	-43,1
Altres resultats	0,0	0,0	-0,4	0,0	(ns)
<b>RESULTAT DE L'EXERCICI</b>	<b>14,7</b>	<b>1,7</b>	<b>-4,3</b>	<b>0,6</b>	<b>(ns)</b>
RECURSOS GENERATS	65,5	7,7	47,1	6,1	-28,0

3. Ràtios 2009	Valor mitjà	% Var s 2008	Diferència conjunt pimes	Q1	Mediana	Q3
<b>Rendibilitat, marge i rotació</b>						
Rendibilitat financera (%)	0,16	-96,3	-2,67	-7,02	6,43	31,23
Palanquejament net (%)	-1,73	-616,2	-1,83	-4,65	1,22	25,81
Rendibilitat econòmica (%)	1,89	-52,5	-0,84	-8,60	1,94	6,40
Marge (%)	3,26	-46,5	0,26	-6,25	1,18	4,83
Rotació (voltes)	0,58	-11,2	-0,33	0,76	1,61	2,94
<b>Relatius al nombre d'ocupats</b>						
Valor afegit per ocupat (milers d'euros)	31,16	-1,3	-10,49	18,20	25,33	33,93
Despeses de personal per ocupat (milers d'euros)	24,90	4,5	-8,53	18,24	22,67	27,50
<b>Ràtios sobre valor afegit brut</b>						
Costos laborals unitaris (%)	79,91	5,8	-0,36	73,65	88,82	102,34
Productivitat de l'actiu (%)	34,42	-9,5	1,55	32,65	71,79	142,32
Productivitat de l'immobilitzat (%)	43,74	-7,4	-33,45	44,56	125,81	360,00
<b>Ràtios financeres</b>						
Endeutament (%)	59,56	1,2	3,69	42,83	77,42	100,00
Liquiditat	1,02	4,9	-0,52	0,41	0,95	2,12
Fons de maniobra	1,01	1,5	-0,38	0,56	0,99	1,47

<sup>1</sup> Dades arrodonides a un decimal, llevat d'aquelles ràtios en què les dades apareixen amb dos decimals. Variacions calculades a partir dels valors de les mateixes empreses. Font: PimesDat de PIMEC a partir de dades de SABI.

# Transport i comunicacions

Valors mitjans per empresa <sup>1</sup>

Pimes

	Exercici 2008	Exercici 2009	% Variació
Nombre d'empreses	3.123	3.123	-
Nombre de treballadors per empresa	14,0	13,4	-4,2

1. Comptes de balanç	Mil euros	%	Mil euros	%	% Variació
ACTIU NO CORRENT	1.093,3	56,3	1.220,2	58,4	11,6
Immobilitzat intangible	54,4	2,8	51,6	2,5	-5,2
Immobilitzat material i inversions immobiliàries	773,3	39,8	900,8	43,1	16,5
Inversions financeres a llarg termini i altres actius no corrents	265,6	13,7	267,9	12,8	0,9
ACTIU CORRENT	847,7	43,7	869,1	41,6	2,5
Existències	33,3	1,7	35,0	1,7	5,3
Deutors	559,7	28,8	548,2	26,2	-2,0
Clients	491,3	25,3	475,6	22,8	-3,2
Altres deutors	68,4	3,5	72,7	3,5	6,2
Inversions financeres a curt termini	96,3	5,0	132,7	6,4	37,8
Efectiu i actius líquids	152,3	7,8	147,7	7,1	-3,1
Altres actius corrents	6,2	0,3	5,4	0,3	-12,4
<b>TOTAL ACTIU</b>	<b>1.941,0</b>	<b>100,0</b>	<b>2.089,3</b>	<b>100,0</b>	<b>7,6</b>

PATRIMONI NET	707,3	36,4	750,7	35,9	6,1
Capital	244,6	12,6	273,9	13,1	12,0
Reserves, ajustaments, subvencions i altres	412,4	21,2	456,3	21,8	10,6
Resultat de l'exercici	50,2	2,6	20,5	1,0	-59,1
PASSIU NO CORRENT	543,0	28,0	615,3	29,4	13,3
Deutes a llarg termini	494,6	25,5	548,5	26,3	10,9
Altres passius no corrents	48,4	2,5	66,7	3,2	37,8
PASSIU CORRENT	690,8	35,6	723,4	34,6	4,7
Deutes a curt termini	225,8	11,6	259,2	12,4	14,8
Creditors comercials i altres comptes a pagar	456,8	23,5	455,8	21,8	-0,2
Altres passius corrents	8,1	0,4	8,3	0,4	2,1
<b>TOTAL PATRIMONI NET I PASSIU</b>	<b>1.941,0</b>	<b>100,0</b>	<b>2.089,3</b>	<b>100,0</b>	<b>7,6</b>

2. Comptes de resultats	Mil euros	%	Mil euros	%	% Variació
INGRESSOS D'EXPLOTACIÓ	2.278,0	100,0	2.022,6	100,0	-11,2
Import net de la xifra de negoci	2.189,8	96,1	1.944,1	96,1	-11,2
Altres ingressos d'explotació i variació d'existències	88,3	3,9	78,5	3,9	-11,1
Consums d'explotació	-1.091,3	47,9	-942,0	46,6	-13,7
Altres despeses d'explotació	-506,8	22,2	-450,2	22,3	-11,2
VALOR AFEGIT	680,0	29,9	630,3	31,2	-7,3
Despeses de personal	-490,9	21,5	-477,1	23,6	-2,8
RESULTAT ECONÒMIC BRUT DE L'EXPLOTACIÓ	189,1	8,3	153,2	7,6	-19,0
Amortitzacions de l'immobilitzat	-87,1	3,8	-88,8	4,4	-1,9
RESULTAT ECONÒMIC NET DE L'EXPLOTACIÓ	102,1	4,5	64,4	3,2	-36,9
Despeses financeres	-36,5	1,6	-35,7	1,8	-2,2
Ingressos financers	11,4	0,5	9,3	0,5	-18,2
Altres partides financeres	-3,4	0,1	-3,7	0,2	-9,0
RESULTAT FINANCER	-28,5	-1,2	-30,1	-1,5	-5,6
RESULTAT ABANS D'IMPOSTOS	73,6	3,2	34,4	1,7	-53,3
Impost de beneficis	-23,4	1,0	-13,8	0,7	-40,8
Altres resultats	0,1	0,0	0,0	0,0	(ns)
<b>RESULTAT DE L'EXERCICI</b>	<b>50,2</b>	<b>2,2</b>	<b>20,5</b>	<b>1,0</b>	<b>-59,1</b>
RECURSOS GENERATS	137,3	6,0	109,3	5,4	-20,4

3. Ràtios 2009	Valor mitjà	% Var s 2008	Diferència conjunt pimes	Q1	Mediana	Q3
<b>Rendibilitat, marge i rotació</b>						
Rendibilitat financera (%)	4,58	-56,0	1,75	-6,15	5,24	22,90
Palanquejament net (%)	1,23	-74,1	1,12	-4,45	1,14	12,52
Rendibilitat econòmica (%)	3,35	-40,9	0,63	-4,35	2,54	6,67
Marge (%)	3,46	-28,3	0,46	-3,20	1,62	5,52
Rotació (voltes)	0,97	-17,5	0,06	0,85	1,40	2,19
<b>Relatius al nombre d'ocupats</b>						
Valor afegit per ocupat (milers d'euros)	47,00	-3,2	5,36	26,50	38,33	52,23
Despeses de personal per ocupat (milers d'euros)	35,58	1,5	2,15	24,00	31,83	40,22
<b>Ràtios sobre valor afegit brut</b>						
Costos laborals unitaris (%)	75,69	4,9	-4,58	67,27	83,47	97,43
Productivitat de l'actiu (%)	37,33	-13,3	4,45	29,33	52,71	84,88
Productivitat de l'immobilitzat (%)	66,19	-19,4	-11,00	64,50	141,79	376,36
<b>Ràtios financeres</b>						
Endeumentament (%)	64,07	0,8	8,20	46,24	70,65	88,92
Liquiditat	1,20	-2,1	-0,34	0,80	1,23	2,03
Fons de maniobra	1,12	-2,1	-0,27	0,84	1,21	2,15

<sup>1</sup> Dades arrodonides a un decimal, llevat d'aquelles ràtios en què les dades apareixen amb dos decimals. Variacions calculades a partir dels valors de les mateixes empreses.  
Font: PimesDat de PIMEC a partir de dades de SABI.

# Serveis financers, assegurances i lloguers

Valors mitjans per empresa <sup>1</sup>

Pimes

	Exercici 2008	Exercici 2009	% Variació
Nombre d'empreses	6.347	6.347	-
Nombre de treballadors per empresa	3,6	3,4	-5,7

1. Comptes de balanç	Mil euros	%	Mil euros	%	% Variació
ACTIU NO CORRENT	1.791,0	74,9	1.828,0	75,6	2,1
Immobilitzat intangible	14,4	0,6	13,3	0,6	-7,7
Immobilitzat material i inversions immobiliàries	1.365,8	57,1	1.381,9	57,1	1,2
Inversions financeres a llarg termini i altres actius no corrents	410,8	17,2	432,8	17,9	5,4
ACTIU CORRENT	599,0	25,1	590,9	24,4	-1,4
Existències	129,3	5,4	118,2	4,9	-8,5
Deutors	145,9	6,1	131,9	5,5	-9,6
Clients	87,8	3,7	84,0	3,5	-4,3
Altres deutors	58,1	2,4	47,9	2,0	-17,6
Inversions financeres a curt termini	184,0	7,7	201,5	8,3	9,5
Efectiu i actius líquids	137,0	5,7	136,0	5,6	-0,7
Altres actius corrents	2,9	0,1	3,2	0,1	10,5
<b>TOTAL ACTIU</b>	<b>2.390,0</b>	<b>100,0</b>	<b>2.418,9</b>	<b>100,0</b>	<b>1,2</b>

PATRIMONI NET	1.482,2	62,0	1.527,8	63,2	3,1
Capital	742,9	31,1	761,1	31,5	2,5
Reserves, ajustaments, subvencions i altres	673,0	28,2	718,7	29,7	6,8
Resultat de l'exercici	66,4	2,8	47,9	2,0	-27,8
PASSIU NO CORRENT	572,9	24,0	576,3	23,8	0,6
Deutes a llarg termini	548,2	22,9	559,8	23,1	2,1
Altres passius no corrents	24,7	1,0	16,4	0,7	-33,3
PASSIU CORRENT	334,9	14,0	314,9	13,0	-6,0
Deutes a curt termini	196,8	8,2	191,6	7,9	-2,6
Creditors comercials i altres comptes a pagar	128,4	5,4	118,5	4,9	-7,7
Altres passius corrents	9,6	0,4	4,8	0,2	-50,2
<b>TOTAL PATRIMONI NET I PASSIU</b>	<b>2.390,0</b>	<b>100,0</b>	<b>2.418,9</b>	<b>100,0</b>	<b>1,2</b>

2. Comptes de resultats	Mil euros	%	Mil euros	%	% Variació
INGRESSOS D'EXPLOTACIÓ	497,1	100,0	443,6	100,0	-10,7
Import net de la xifra de negoci	405,8	81,6	361,8	81,5	-10,8
Altres ingressos d'explotació i variació d'existències	91,3	18,4	81,9	18,5	-10,3
Consums d'explotació	-90,4	18,2	-69,2	15,6	-23,5
Altres despeses d'explotació	-145,4	29,3	-135,3	30,5	-7,0
VALOR AFEGIT	261,2	52,5	239,2	53,9	-8,4
Despeses de personal	-123,0	24,7	-119,3	26,9	-3,0
RESULTAT ECONÒMIC BRUT DE L'EXPLOTACIÓ	138,2	27,8	119,8	27,0	-13,3
Amortitzacions de l'immobilitzat	-50,1	10,1	-49,2	11,1	-1,7
RESULTAT ECONÒMIC NET DE L'EXPLOTACIÓ	88,2	17,7	70,6	15,9	-19,9
Despeses financeres	-32,0	6,4	-27,9	6,3	-12,9
Ingressos financers	37,7	7,6	25,1	5,7	-33,3
Altres partides financeres	-9,0	1,8	-6,4	1,4	-29,0
RESULTAT FINANCER	-3,3	-0,7	-9,1	-2,1	-176,6
RESULTAT ABANS D'IMPOSTOS	84,9	17,1	61,5	13,9	-27,5
Impost de beneficis	-18,5	3,7	-13,6	3,1	-26,4
Altres resultats	0,0	0,0	0,0	0,0	(ns)
<b>RESULTAT DE L'EXERCICI</b>	<b>66,4</b>	<b>13,4</b>	<b>47,9</b>	<b>10,8</b>	<b>-27,8</b>
RECURSOS GENERATS	116,5	23,4	97,1	21,9	-16,6

3. Ràtios 2009	Valor mitjà	% Var s 2008	Diferència conjunt pimes	Q1	Mediana	Q3
<b>Rendibilitat, marge i rotació</b>						
Rendibilitat financera (%)	4,03	-29,7	1,20	-0,96	2,66	12,70
Palanquejament net (%)	0,33	-60,3	0,23	-1,11	0,02	3,30
Rendibilitat econòmica (%)	3,70	-24,4	0,97	-0,29	2,39	6,39
Marge (%)	20,15	-14,3	17,15	-1,85	13,79	38,96
Rotació (voltes)	0,18	-11,8	-0,72	0,07	0,14	0,46
<b>Relatiu al nombre d'ocupats</b>						
Valor afegit per ocupat (milers d'euros)	70,25	-2,9	28,60	25,00	51,00	103,66
Despeses de personal per ocupat (milers d'euros)	35,05	2,9	1,62	17,00	26,00	40,00
<b>Ràtios sobre valor afegit brut</b>						
Costos laborals unitaris (%)	49,89	6,0	-30,38	20,59	49,21	84,91
Productivitat de l'actiu (%)	13,40	-7,9	-19,47	4,67	11,27	35,76
Productivitat de l'immobilitzat (%)	17,14	-9,4	-60,05	5,58	13,80	62,39
<b>Ràtios financeres</b>						
Endeutament (%)	36,84	-3,0	-19,03	10,27	37,60	72,92
Liquiditat	1,88	4,9	0,34	0,75	2,03	7,71
Fons de maniobra	1,15	0,3	-0,24	0,97	1,08	1,48

<sup>1</sup> Dades arrodonides a un decimal, llevat d'aquelles ràtios en què les dades apareixen amb dos decimals. Variacions calculades a partir dels valors de les mateixes empreses.  
Font: PimesDat de PIMEC a partir de dades de SABI.

## Altres serveis a les empreses

Valors mitjans per empresa <sup>1</sup>

Pimes

	Exercici 2008	Exercici 2009	% Variació
Nombre d'empreses	11.043	11.043	-
Nombre de treballadors per empresa	10,0	9,8	-2,4

1. Comptes de balanç	Mil euros	%	Mil euros	%	% Variació
ACTIU NO CORRENT	797,8	58,1	829,8	59,6	4,0
Immobilitzat intangible	43,0	3,1	48,5	3,5	12,8
Immobilitzat material i inversions immobiliàries	227,7	16,6	230,8	16,6	1,4
Inversions financeres a llarg termini i altres actius no corrents	527,1	38,4	550,4	39,5	4,4
ACTIU CORRENT	575,6	41,9	563,1	40,4	-2,2
Existències	51,9	3,8	53,3	3,8	2,6
Deutors	284,9	20,7	264,4	19,0	-7,2
Clients	245,3	17,9	234,9	16,9	-4,2
Altres deutors	39,7	2,9	29,5	2,1	-25,7
Inversions financeres a curt termini	118,4	8,6	127,7	9,2	7,8
Efectiu i actius líquids	116,2	8,5	113,4	8,1	-2,4
Altres actius corrents	4,2	0,3	4,3	0,3	3,3
<b>TOTAL ACTIU</b>	<b>1.373,4</b>	<b>100,0</b>	<b>1.392,9</b>	<b>100,0</b>	<b>1,4</b>
PATRIMONI NET	678,1	49,4	681,7	48,9	0,5
Capital	235,7	17,2	237,5	17,1	0,8
Reserves, ajustaments, subvencions i altres	401,8	29,3	424,3	30,5	5,6
Resultat de l'exercici	40,7	3,0	19,9	1,4	-51,0
PASSIU NO CORRENT	289,0	21,0	315,2	22,6	9,1
Deutes a llarg termini	269,5	19,6	295,2	21,2	9,6
Altres passius no corrents	19,5	1,4	20,0	1,4	2,3
PASSIU CORRENT	406,3	29,6	396,0	28,4	-2,5
Deutes a curt termini	151,8	11,1	155,7	11,2	2,6
Creditors comercials i altres comptes a pagar	235,5	17,1	224,2	16,1	-4,8
Altres passius corrents	19,0	1,4	16,0	1,1	-15,8
<b>TOTAL PATRIMONI NET I PASSIU</b>	<b>1.373,4</b>	<b>100,0</b>	<b>1.392,9</b>	<b>100,0</b>	<b>1,4</b>

2. Comptes de resultats	Mil euros	%	Mil euros	%	% Variació
INGRESSOS D'EXPLOTACIÓ	979,7	100,0	896,8	100,0	-8,5
Import net de la xifra de negoci	936,9	95,6	854,4	95,3	-8,8
Altres ingressos d'explotació i variació d'existències	42,8	4,4	42,4	4,7	-1,0
Consums d'explotació	-309,1	31,6	-260,0	29,0	-15,9
Altres despeses d'explotació	-249,5	25,5	-227,9	25,4	-8,6
VALOR AFEGIT	421,1	43,0	409,0	45,6	-2,9
Despeses de personal	-349,4	35,7	-346,7	38,7	-0,8
RESULTAT ECONÒMIC BRUT DE L'EXPLOTACIÓ	71,7	7,3	62,2	6,9	-13,2
Amortitzacions de l'immobilitzat	-28,7	2,9	-29,8	3,3	-3,9
RESULTAT ECONÒMIC NET DE L'EXPLOTACIÓ	43,0	4,4	32,4	3,6	-24,6
Despeses financeres	-19,9	2,0	-18,3	2,0	-8,1
Ingressos financers	26,9	2,7	14,6	1,6	-45,7
Altres partides financeres	2,4	0,2	-2,6	0,3	(ns)
RESULTAT FINANCER	9,4	1,0	-6,3	-0,7	(ns)
RESULTAT ABANS D'IMPOSTOS	52,4	5,4	26,1	2,9	-50,2
Impost de beneficis	-11,7	1,2	-6,2	0,7	-47,3
Altres resultats	0,0	0,0	0,0	0,0	-69,5
<b>RESULTAT DE L'EXERCICI</b>	<b>40,7</b>	<b>4,2</b>	<b>19,9</b>	<b>2,2</b>	<b>-51,0</b>
RECURSOS GENERATS	69,4	7,1	49,7	5,5	-28,3

3. Ràtios 2009	Valor mitjà	% Var s 2008	Diferència conjunt pimes	Q1	Mediana	Q3
<b>Rendibilitat, marge i rotació</b>						
Rendibilitat financera (%)	3,83	-50,4	1,00	-0,33	8,33	28,95
Palanquejament net (%)	0,64	-74,0	0,53	-1,46	2,21	15,81
Rendibilitat econòmica (%)	3,19	-39,4	0,47	-2,33	3,33	9,70
Marge (%)	4,96	-32,9	1,95	-2,13	2,66	8,96
Rotació (voltes)	0,64	-9,7	-0,26	0,67	1,35	2,21
<b>Relatius al nombre d'ocupats</b>						
Valor afegit per ocupat (milers d'euros)	41,69	-0,5	0,04	22,63	35,06	52,60
Despeses de personal per ocupat (milers d'euros)	35,35	1,6	1,92	21,59	30,67	42,50
<b>Ràtios sobre valor afegit brut</b>						
Costos laborals unitaris (%)	84,79	2,2	4,51	69,81	87,83	98,53
Productivitat de l'actiu (%)	57,22	-1,1	24,34	34,07	72,75	139,84
Productivitat de l'immobilitzat (%)	146,40	-5,9	69,21	87,80	327,78	1069,62
<b>Ràtios financeres</b>						
Endeutament (%)	51,06	0,9	-4,82	34,83	62,16	85,97
Liquiditat	1,42	0,4	-0,12	0,96	1,51	2,83
Fons de maniobra	1,20	-0,9	-0,19	0,96	1,56	4,00

<sup>1</sup> Dades arrodonides a un decimal, llevat d'aquelles ràtios en què les dades apareixen amb dos decimals. Variacions calculades a partir dels valors de les mateixes empreses.  
Font: PimesDat de PIMEC a partir de dades de SABI.

## Altres serveis a les persones

Valors mitjans per empresa <sup>1</sup>

Pimes

	Exercici 2008	Exercici 2009	% Variació
Nombre d'empreses	5.446	5.446	-
Nombre de treballadors per empresa	11,9	11,9	0,8

1. Comptes de balanç	Mil euros	%	Mil euros	%	% Variació
ACTIU NO CORRENT	627,8	61,5	651,9	62,6	3,8
Immobilitzat intangible	72,5	7,1	68,2	6,5	-5,8
Immobilitzat material i inversions immobiliàries	404,9	39,7	420,2	40,3	3,8
Inversions financeres a llarg termini i altres actius no corrents	150,5	14,7	163,5	15,7	8,6
ACTIU CORRENT	392,7	38,5	390,3	37,4	-0,6
Existències	31,1	3,0	30,1	2,9	-3,2
Deutors	169,3	16,6	162,8	15,6	-3,8
Clients	123,6	12,1	122,3	11,7	-1,0
Altres deutors	45,7	4,5	40,5	3,9	-11,2
Inversions financeres a curt termini	93,1	9,1	95,8	9,2	2,9
Efectiu i actius líquids	95,4	9,3	91,8	8,8	-3,7
Altres actius corrents	3,8	0,4	9,7	0,9	152,8
<b>TOTAL ACTIU</b>	<b>1.020,5</b>	<b>100,0</b>	<b>1.042,2</b>	<b>100,0</b>	<b>2,1</b>

PATRIMONI NET	389,8	38,2	400,4	38,4	2,7
Capital	151,7	14,9	156,7	15,0	3,3
Reserves, ajustaments, subvencions i altres	208,8	20,5	233,4	22,4	11,8
Resultat de l'exercici	29,3	2,9	10,3	1,0	-64,9
PASSIU NO CORRENT	288,0	28,2	302,1	29,0	4,9
Deutes a llarg termini	258,9	25,4	274,4	26,3	6,0
Altres passius no corrents	29,1	2,9	27,7	2,7	-4,7
PASSIU CORRENT	342,7	33,6	339,6	32,6	-0,9
Deutes a curt termini	131,3	12,9	133,3	12,8	1,5
Creditors comercials i altres comptes a pagar	188,4	18,5	186,8	17,9	-0,8
Altres passius corrents	22,9	2,2	19,6	1,9	-14,6
<b>TOTAL PATRIMONI NET I PASSIU</b>	<b>1.020,5</b>	<b>100,0</b>	<b>1.042,2</b>	<b>100,0</b>	<b>2,1</b>

2. Comptes de resultats	Mil euros	%	Mil euros	%	% Variació
INGRESSOS D'EXPLOTACIÓ	1.085,2	100,0	1.037,0	100,0	-4,4
Import net de la xifra de negoci	1.012,2	93,3	962,9	92,9	-4,9
Altres ingressos d'explotació i variació d'existències	73,0	6,7	74,1	7,1	1,5
Consums d'explotació	-339,9	31,3	-303,4	29,3	-10,8
Altres despeses d'explotació	-314,9	29,0	-301,6	29,1	-4,2
VALOR AFEGIT	430,3	39,7	432,0	41,7	0,4
Despeses de personal	-324,3	29,9	-339,7	32,8	-4,7
RESULTAT ECONÒMIC BRUT DE L'EXPLOTACIÓ	106,1	9,8	92,3	8,9	-13,0
Amortitzacions de l'immobilitzat	-54,1	5,0	-60,1	5,8	-11,2
RESULTAT ECONÒMIC NET DE L'EXPLOTACIÓ	52,0	4,8	32,2	3,1	-38,1
Despeses financeres	-18,5	1,7	-17,5	1,7	-5,4
Ingressos financers	9,9	0,9	7,5	0,7	-24,3
Altres partides financeres	-1,9	0,2	-1,5	0,1	-24,5
RESULTAT FINANCER	-10,5	-1,0	-11,4	-1,1	-9,0
RESULTAT ABANS D'IMPOSTOS	41,5	3,8	20,8	2,0	-50,0
Impost de beneficis	-12,2	1,1	-10,5	1,0	-14,1
Altres resultats	0,0	0,0	0,0	0,0	-19,7
<b>RESULTAT DE L'EXERCICI</b>	<b>29,3</b>	<b>2,7</b>	<b>10,3</b>	<b>1,0</b>	<b>-64,9</b>
RECURSOS GENERATS	83,4	7,7	70,5	6,8	-15,6

3. Ràtios 2009	Valor mitjà	% Var s 2008	Diferència conjunt pimes	Q1	Mediana	Q3
<b>Rendibilitat, marge i rotació</b>						
Rendibilitat financera (%)	5,19	-51,3	2,36	-1,68	9,06	30,23
Palanquejament net (%)	1,52	-68,2	1,41	-2,28	2,43	18,94
Rendibilitat econòmica (%)	3,67	-37,6	0,95	-3,37	3,49	9,90
Marge (%)	3,69	-33,3	0,68	-2,23	2,21	7,32
Rotació (voltes)	0,99	-6,4	0,09	0,81	1,55	2,82
<b>Relatius al nombre d'ocupats</b>						
Valor afegit per ocupat (milers d'euros)	36,17	-0,4	-5,47	18,57	27,96	43,00
Despeses de personal per ocupat (milers d'euros)	28,44	4,0	-4,99	17,61	24,00	33,50
<b>Ràtios sobre valor afegit brut</b>						
Costos laborals unitaris (%)	78,63	4,4	-1,64	67,57	85,95	97,53
Productivitat de l'actiu (%)	55,18	-0,4	22,30	36,82	76,11	150,84
Productivitat de l'immobilitzat (%)	88,44	-1,9	11,25	65,42	188,47	593,21
<b>Ràtios financeres</b>						
Endeutament (%)	61,58	-0,4	5,70	36,40	65,18	91,10
Liquiditat	1,15	0,3	-0,39	0,60	1,28	2,56
Fons de maniobra	1,08	-0,2	-0,31	0,77	1,16	2,47

<sup>1</sup> Dades arrodonides a un decimal, llevat d'aquelles ràtios en què les dades apareixen amb dos decimals. Variacions calculades a partir dels valors de les mateixes empreses.  
Font: PimesDat de PIMEC a partir de dades de SABI.

## Síntesi dels valors de dispersió de les ràtios per sectors

### Rendibilitat financera

% Resultat abans d'impostos / Patrimoni net

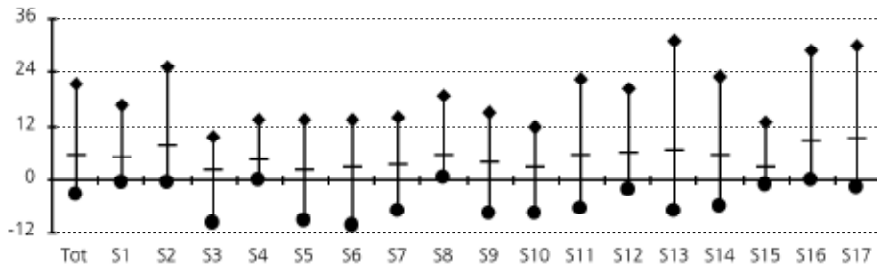

### Palanquejament net

% (Rendibilitat financera – Rendibilitat econòmica)

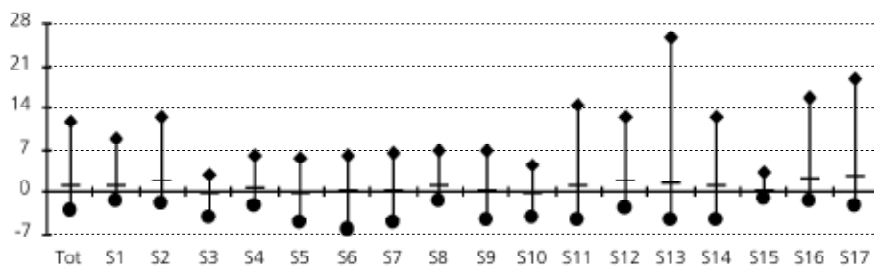

### Rendibilitat econòmica

% (Resultat abans d'impostos + despeses financeres) / Actiu

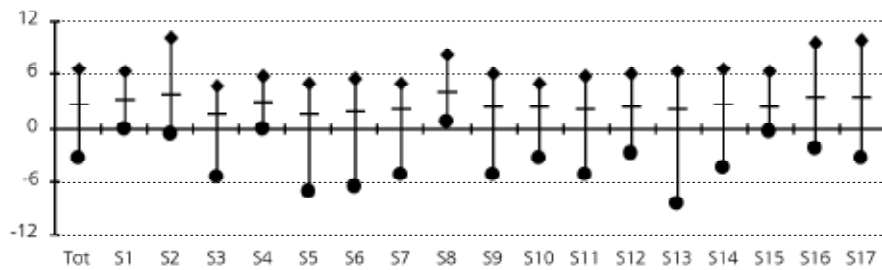

### Marge

% (Resultat abans d'impostos + despeses financeres) / Ingressos d'exploitació

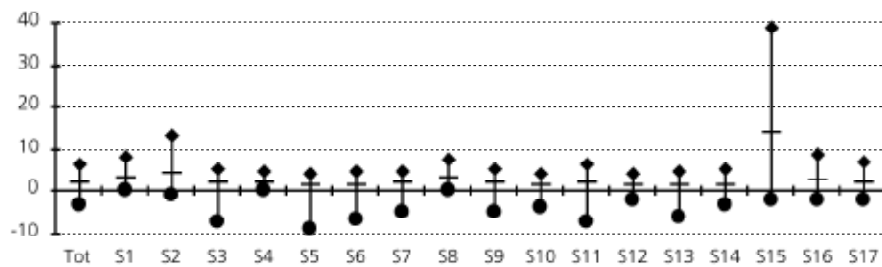

### Rotació

Ingressos d'exploitació / Actiu (voltes)

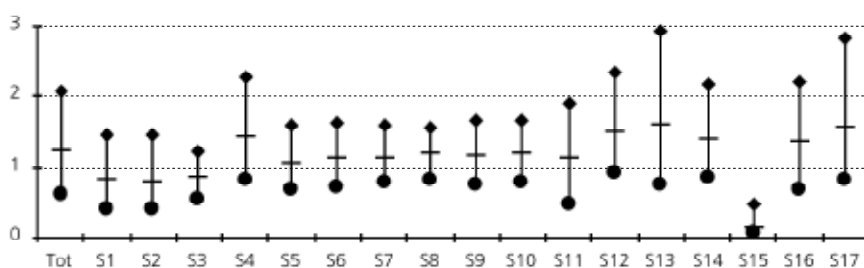

### Vab per ocupat

Valor afegit / Nombre de treballadors (milers d'euros)

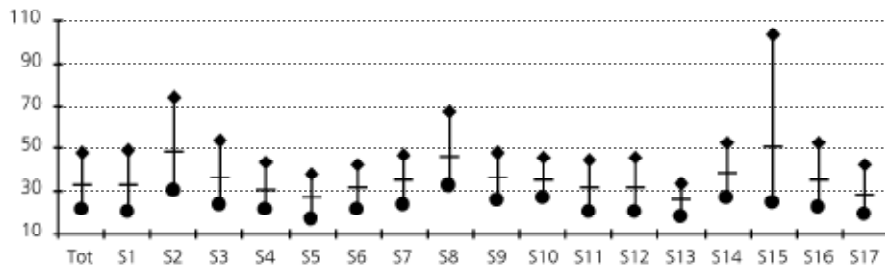

### Despeses de personal per ocupat

Despeses de personal / Nombre de treballadors (milers d'euros)

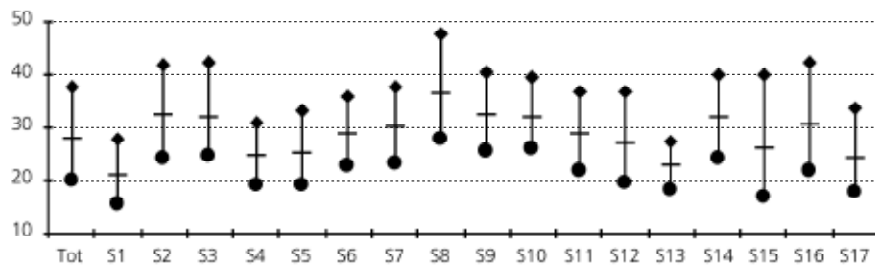

### Costos laborals unitaris

% Despeses de personal / Valor afegit

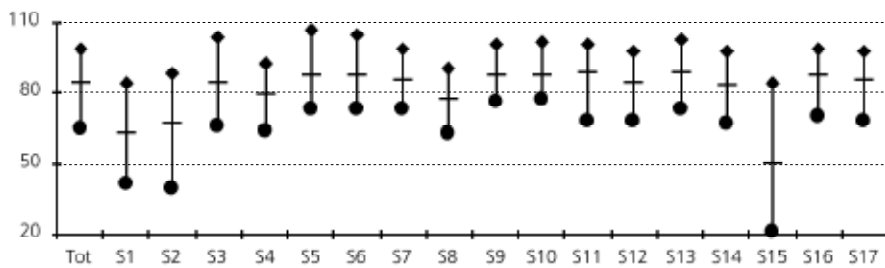

### Productivitat de l'actiu

% Valor afegit / Actiu d'explotació

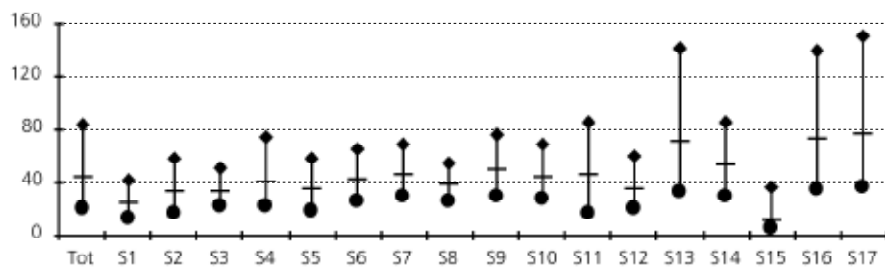

### Productivitat de l'immobilitzat

% Valor afegit / Actiu no corrent d'explotació

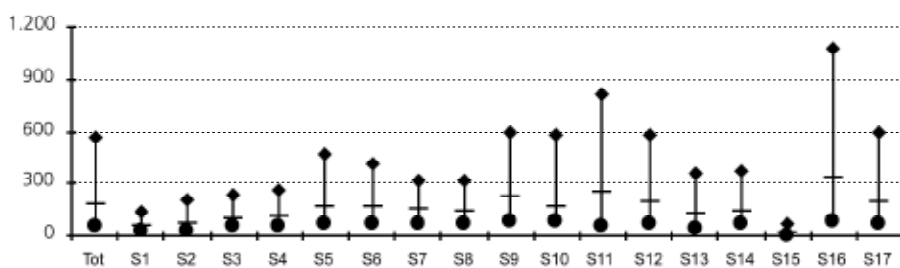



## Endeutament

% (Passiu no corrent + Passiu corrent) / Passiu

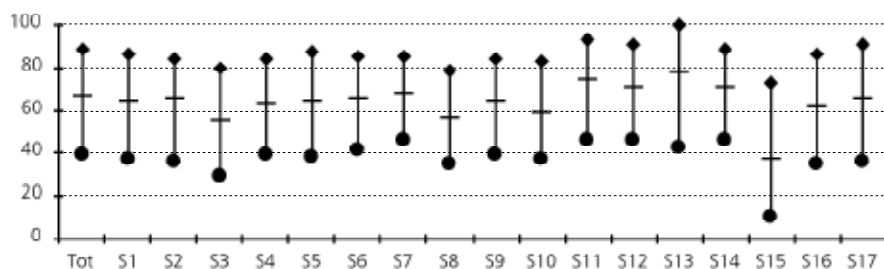

## Liquiditat

Actiu corrent / Passiu corrent

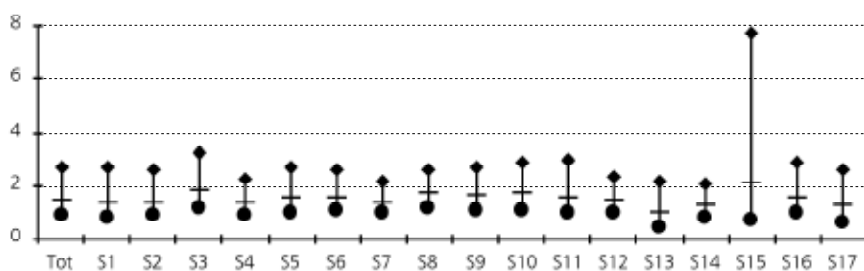

## Fons de maniobra

(Patrimoni net + Passiu no corrent) / Actiu no corrent

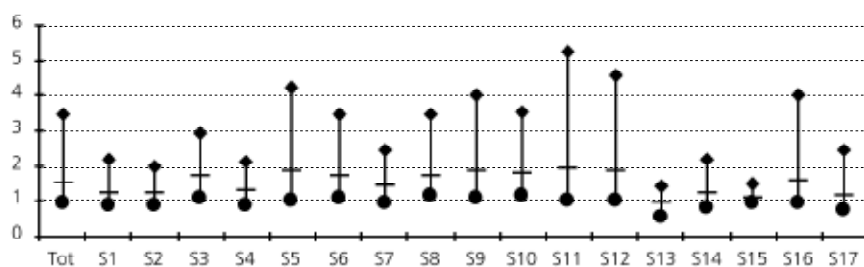

## Llegenda gràfics

Tot	Pimes
S1	Primari
S2	Energia, gas, aigua i reciclatge
S3	Indústries extractives no energètiques
S4	Indústria alimentària
S5	Indústria tèxtil, cuir i confecció
S6	Cautxú, fusta i altres indústries
S7	Indústria del paper i arts gràfiques
S8	Indústries químiques
S9	Metal·lúrgia, maquinària i material elèctric
S10	Material de transport
S11	Construcció
S12	Comerç i reparacions
S13	Hoteleria i restauració
S14	Transport i comunicacions
S15	Serveis financers, assegurances i lloguers
S16	Altres serveis a les empreses
S17	Altres serveis a les persones

- ◆ Quartil 3 (Valor de l'indicador que deixa el 75% de les empreses per sota)
- Mediana (Valor de l'indicador que deixa el 50% de les empreses per sota)
- Quartil 1 (Valor de l'indicador que deixa el 25% de les empreses per sota)



## Microempreses

Ocupats: d'1 a 9 treballadors

Facturació: inferior a 2 milions d'euros

Valor de l'actiu: inferior a 2 milions d'euros

SECTORS D'ACTIVITAT	Codi CCAE-2009 (2 dígits)	Pàg
Microempreses		
Primari	01, 02, 03	147
Energia, gas, aigua i reciclatge	05, 06, 19, 35, 36, 37, 38, 39	148
Indústries extractives no energètiques	07, 08, 09, 23	149
Indústria alimentària	10, 11, 12	150
Indústria tèxtil, cuir i confecció	13, 14, 15	151
Cautxú, fusta i altres indústries	16, 22, 31, 32	152
Indústria del paper i arts gràfiques	17, 18	153
Indústries químiques	20, 21	154
Metal·lúrgia, maquinària i material elèctric	24, 25, 26, 27, 28, 33	155
Material de transport	29, 30	156
Construcció	41, 42, 43	157
Comerç i reparacions	45, 46, 47, 95	158
Hoteleria i restauració	55, 56	159
Transport i comunicacions	49, 50, 51, 52, 53, 60, 61	160
Serveis financers, asseguradores i lloguers	64, 65, 66, 68, 77	161
Altres serveis a les empreses	58, 62, 63, 69, 70, 71, 72, 73, 74, 78, 80, 81, 82	162
Altres serveis a les persones	59, 75, 79, 85, 86, 87, 88, 90, 91, 92, 93, 96	163
Síntesi dels valors de dispersió de les ràtios per sectors		164

### Definició Ràtios

#### Rendibilitat, marge i rotació

Rendibilitat financera:	Resultat abans d'impostos / Patrimoni net
Palanquejament net:	Rendibilitat financera – Rendibilitat econòmica
Rendibilitat econòmica:	(Resultat abans d'impostos + despeses financeres) / Actiu
Marge:	(Resultat abans d'impostos + despeses financeres) / Ingressos d'explotació
Rotació:	Ingressos d'explotació / Actiu

#### Relatius al nombre d'ocupats

Valor afegit per ocupat:	Valor afegit / Nombre de treballadors
Despeses de personal per ocupat:	Despeses de personal / Nombre de treballadors

#### Ràtios sobre valor afegit brut

Costos laborals unitaris:	Despeses de personal / Valor afegit
Productivitat de l'actiu:	Valor afegit / Actiu d'explotació
Productivitat de l'immobilitzat:	Valor afegit / Actiu no corrent d'explotació

#### Ràtios financeres

Endeutament:	(Passiu no corrent + Passiu corrent) / Passiu
Liquiditat:	Actiu corrent / Passiu corrent
Fons de maniobra:	(Patrimoni net + Passiu no corrent) / Actiu no corrent

#### Mesures de dispersió

Q1: Quartil 1:	Valor de l'indicador que deixa el 25% de les empreses per sota
Mediana:	Valor de l'indicador que deixa el 50% de les empreses per sota
Q3: Quartil 3:	Valor de l'indicador que deixa el 75% de les empreses per sota



## Microempreses

Valors mitjans per empresa <sup>1</sup>

	Exercici 2008	Exercici 2009	% Variació
Nombre d'empreses	55.715	55.715	-
Nombre de treballadors per empresa	3,6	3,5	-3,8

1. Comptes de balanç	Mil euros	%	Mil euros	%	% Variació
ACTIU NO CORRENT	323,8	51,2	333,5	52,6	3,0
Immobilitzat intangible	6,6	1,0	7,0	1,1	6,1
Immobilitzat material i inversions immobiliàries	239,0	37,8	242,7	38,3	1,5
Inversions financeres a llarg termini i altres actius no corrents	78,2	12,4	83,8	13,2	7,2
ACTIU CORRENT	308,5	48,8	300,6	47,4	-2,6
Existències	112,6	17,8	110,5	17,4	-1,9
Deutors	98,9	15,6	93,2	14,7	-5,7
Clients	80,0	12,7	77,5	12,2	-3,1
Altres deutors	18,9	3,0	15,7	2,5	-16,9
Inversions financeres a curt termini	40,0	6,3	39,8	6,3	-0,5
Efectiu i actius líquids	55,8	8,8	56,0	8,8	0,3
Altres actius corrents	1,2	0,2	1,1	0,2	-4,1
<b>TOTAL ACTIU</b>	<b>632,3</b>	<b>100,0</b>	<b>634,1</b>	<b>100,0</b>	<b>0,3</b>
PATRIMONI NET	289,5	45,8	297,4	46,9	2,7
Capital	127,2	20,1	131,9	20,8	3,7
Reserves, ajustaments, subvencions i altres	152,9	24,2	162,8	25,7	6,5
Resultat de l'exercici	9,4	1,5	2,7	0,4	-71,2
PASSIU NO CORRENT	155,6	24,6	159,9	25,2	2,8
Deutes a llarg termini	151,6	24,0	157,0	24,8	3,6
Altres passius no corrents	4,0	0,6	2,9	0,5	-27,7
PASSIU CORRENT	187,3	29,6	176,7	27,9	-5,6
Deutes a curt termini	73,4	11,6	68,1	10,7	-7,2
Creditors comercials i altres comptes a pagar	110,6	17,5	106,9	16,9	-3,4
Altres passius corrents	3,2	0,5	1,7	0,3	-47,7
<b>TOTAL PATRIMONI NET I PASSIU</b>	<b>632,3</b>	<b>100,0</b>	<b>634,1</b>	<b>100,0</b>	<b>0,3</b>

2. Comptes de resultats	Mil euros	%	Mil euros	%	% Variació
INGRESSOS D'EXPLOTACIÓ	493,6	100,0	424,9	100,0	-13,9
Import net de la xifra de negoci	470,7	95,4	406,2	95,6	-13,7
Altres ingressos d'explotació i variació d'existències	22,8	4,6	18,7	4,4	-18,0
Consums d'explotació	-262,3	53,1	-216,4	50,9	-17,5
Altres despeses d'explotació	-91,5	18,5	-83,3	19,6	-8,9
VALOR AFEGIT	139,7	28,3	125,1	29,5	-10,5
Despeses de personal	-106,7	21,6	-101,1	23,8	-5,3
RESULTAT ECONÒMIC BRUT DE L'EXPLOTACIÓ	33,0	6,7	24,0	5,7	-27,2
Amortitzacions de l'immobilitzat	-14,5	2,9	-14,3	3,4	-1,8
RESULTAT ECONÒMIC NET DE L'EXPLOTACIÓ	18,5	3,7	9,7	2,3	-47,3
Despeses financeres	-10,0	2,0	-8,9	2,1	-11,1
Ingressos financers	6,8	1,4	4,8	1,1	-28,6
Altres partides financeres	-1,5	0,3	-0,6	0,1	-63,6
RESULTAT FINANCER	-4,8	-1,0	-4,7	-1,1	-3,2
RESULTAT ABANS D'IMPOSTOS	13,7	2,8	5,1	1,2	-62,8
Impost de beneficis	-4,3	0,9	-2,4	0,6	-44,7
Altres resultats	0,0	0,0	0,0	0,0	-230,4
<b>RESULTAT DE L'EXERCICI</b>	<b>9,4</b>	<b>1,9</b>	<b>2,7</b>	<b>0,6</b>	<b>-71,2</b>
RECURSOS GENERATS	23,9	4,9	17,0	4,0	-29,0

3. Ràtios 2009	Valor mitjà	% Var s 2008	Diferència conjunt pimes	Q1	Mediana	Q3
<b>Rendibilitat, marge i rotació</b>						
Rendibilitat financera (%)	1,71	-63,8	-1,12	-4,35	5,32	23,56
Palanquejament net (%)	-0,50	-151,8	-0,61	-3,16	0,99	14,25
Rendibilitat econòmica (%)	2,21	-41,1	-0,51	-4,62	2,18	6,48
Marge (%)	3,30	-31,3	0,30	-5,19	1,83	6,81
Rotació (voltes)	0,67	-14,2	-0,24	0,53	1,19	2,07
<b>Relatius al nombre d'ocupats</b>						
Valor afegit per ocupat (milers d'euros)	36,26	-6,9	-5,38	19,00	30,17	47,00
Despeses de personal per ocupat (milers d'euros)	29,30	-1,5	-4,13	18,50	26,00	36,00
<b>Ràtios sobre valor afegit brut</b>						
Costos laborals unitaris (%)	80,80	5,8	0,53	62,22	84,43	100,00
Productivitat de l'actiu (%)	24,51	-9,8	-8,36	16,95	40,48	81,69
Productivitat de l'immobilitzat (%)	50,12	-11,9	-27,07	41,67	159,52	542,86
<b>Ràtios financeres</b>						
Endeutament (%)	53,09	-2,1	-2,79	38,39	69,19	92,22
Liquiditat	1,70	3,3	0,16	0,88	1,44	2,86
Fons de maniobra	1,37	-0,2	-0,02	0,89	1,42	3,54

<sup>1</sup> Dades arrodonides a un decimal, llevat d'aquelles ràtios en què les dades apareixen amb dos decimals. Variacions calculades a partir dels valors de les mateixes empreses.  
Font: PimesDat de PIMEC a partir de dades de SABI.

## Primari

Valors mitjans per empresa <sup>1</sup>

Microempreses

	Exercici 2008		Exercici 2009		% Variació
Nombre d'empreses	1.032		1.032		-
Nombre de treballadors per empresa	3,1		3,2		3,6

1. Comptes de balanç	Mil euros	%	Mil euros	%	% Variació
ACTIU NO CORRENT	393,2	57,9	405,7	57,9	3,2
Immobilitzat intangible	5,3	0,8	5,1	0,7	-4,5
Immobilitzat material i inversions immobiliàries	334,1	49,2	341,9	48,8	2,3
Inversions financeres a llarg termini i altres actius no corrents	53,8	7,9	58,7	8,4	9,1
ACTIU CORRENT	286,2	42,1	295,2	42,1	3,1
Existències	117,5	17,3	120,7	17,2	2,6
Deutors	90,0	13,2	90,0	12,8	0,0
Clients	69,1	10,2	72,5	10,3	4,9
Altres deutors	20,9	3,1	17,5	2,5	-16,3
Inversions financeres a curt termini	34,1	5,0	34,8	5,0	1,9
Efectiu i actius líquids	43,7	6,4	49,0	7,0	12,0
Altres actius corrents	0,8	0,1	0,8	0,1	-6,4
<b>TOTAL ACTIU</b>	<b>679,4</b>	<b>100,0</b>	<b>700,8</b>	<b>100,0</b>	<b>3,2</b>

PATRIMONI NET	279,9	41,2	299,5	42,7	7,0
Capital	173,0	25,5	180,7	25,8	4,5
Reserves, ajustaments, subvencions i altres	106,0	15,6	109,8	15,7	3,6
Resultat de l'exercici	0,9	0,1	8,9	1,3	881,7
PASSIU NO CORRENT	175,3	25,8	181,6	25,9	3,6
Deutes a llarg termini	168,8	24,8	178,6	25,5	5,8
Altres passius no corrents	6,5	1,0	2,9	0,4	-54,7
PASSIU CORRENT	224,3	33,0	219,8	31,4	-2,0
Deutes a curt termini	97,2	14,3	95,5	13,6	-1,8
Creditors comercials i altres comptes a pagar	122,7	18,1	123,1	17,6	0,4
Altres passius corrents	4,4	0,6	1,2	0,2	-72,9
<b>TOTAL PATRIMONI NET I PASSIU</b>	<b>679,4</b>	<b>100,0</b>	<b>700,8</b>	<b>100,0</b>	<b>3,2</b>

2. Comptes de resultats	Mil euros	%	Mil euros	%	% Variació
INGRESSOS D'EXPLOTACIÓ	551,8	100,0	524,7	100,0	-4,9
Import net de la xifra de negoci	511,6	92,7	478,7	91,2	-6,4
Altres ingressos d'explotació i variació d'existències	40,2	7,3	46,0	8,8	14,4
Consums d'explotació	-357,1	64,7	-323,3	61,6	-9,5
Altres despeses d'explotació	-90,5	16,4	-87,6	16,7	-3,3
VALOR AFEGIT	104,2	18,9	113,8	21,7	9,2
Despeses de personal	-68,0	12,3	-70,7	13,5	-3,9
RESULTAT ECONÒMIC BRUT DE L'EXPLOTACIÓ	36,2	6,6	43,1	8,2	19,1
Amortitzacions de l'immobilitzat	-26,4	4,8	-27,0	5,2	-2,6
RESULTAT ECONÒMIC NET DE L'EXPLOTACIÓ	9,8	1,8	16,1	3,1	63,4
Despeses financeres	-11,2	2,0	-9,9	1,9	-11,5
Ingressos financers	4,1	0,7	4,2	0,8	1,9
Altres partides financeres	0,4	0,1	0,5	0,1	23,6
RESULTAT FINANCER	-6,7	-1,2	-5,2	-1,0	-21,9
RESULTAT ABANS D'IMPOSTOS	3,2	0,6	10,9	2,1	242,1
Impost de beneficis	-2,3	0,4	-1,9	0,4	-15,4
Altres resultats	0,0	0,0	0,0	0,0	(ns)
<b>RESULTAT DE L'EXERCICI</b>	<b>0,9</b>	<b>0,2</b>	<b>8,9</b>	<b>1,7</b>	<b>881,7</b>
RECURSOS GENERATS	27,3	4,9	36,0	6,9	32,0

3. Ràtios 2009	Valor mitjà	% Var s 2008	Diferència conjunt micros	Q1	Mediana	Q3
<b>Rendibilitat, marge i rotació</b>						
Rendibilitat financera (%)	3,63	219,7	1,93	-1,01	4,61	16,67
Palanquejament net (%)	0,67	168,9	1,17	-1,55	0,81	9,08
Rendibilitat econòmica (%)	2,96	40,3	0,75	-0,27	2,99	6,30
Marge (%)	3,96	52,2	0,66	-0,35	3,10	8,79
Rotació (voltes)	0,75	-7,8	0,08	0,38	0,78	1,43
<b>Relatius al nombre d'ocupats</b>						
Valor afegit per ocupat (milers d'euros)	35,74	5,4	-0,53	19,00	31,94	49,38
Despeses de personal per ocupat (milers d'euros)	22,19	0,3	-7,11	14,50	20,00	26,80
<b>Ràtios sobre valor afegit brut</b>						
Costos laborals unitaris (%)	62,10	-4,9	-18,70	38,83	60,31	82,53
Productivitat de l'actiu (%)	18,73	6,3	-5,78	11,14	21,28	39,04
Productivitat de l'immobilitzat (%)	32,79	6,8	-17,32	21,11	49,10	131,36
<b>Ràtios financeres</b>						
Endeutament (%)	57,27	-2,6	4,17	37,66	64,68	88,38
Liquiditat	1,34	5,2	-0,36	0,78	1,33	2,67
Fons de maniobra	1,19	2,4	-0,19	0,87	1,20	2,11

<sup>1</sup> Dades arrodonides a un decimal, llevat d'aquelles ràtios en què les dades apareixen amb dos decimals. Variacions calculades a partir dels valors de les mateixes empreses.  
Font: PimesDat de PIMEC a partir de dades de SABI.

	Exercici 2008	Exercici 2009	% Variació
Nombre d'empreses	254	254	-
Nombre de treballadors per empresa	3,5	3,4	-2,9

1. Comptes de balanç	Mil euros	%	Mil euros	%	% Variació
ACTIU NO CORRENT	568,0	61,8	595,6	61,9	4,9
Immobilitzat intangible	27,8	3,0	30,6	3,2	10,3
Immobilitzat material i inversions immobiliàries	398,3	43,4	426,0	44,3	6,9
Inversions financeres a llarg termini i altres actius no corrents	141,9	15,4	139,0	14,5	-2,1
ACTIU CORRENT	350,6	38,2	366,2	38,1	4,4
Existències	67,7	7,4	71,5	7,4	5,7
Deutors	146,4	15,9	145,5	15,1	-0,6
Clients	117,3	12,8	124,6	13,0	6,2
Altres deutors	29,1	3,2	20,9	2,2	-28,0
Inversions financeres a curt termini	46,8	5,1	52,7	5,5	12,6
Efectiu i actius líquids	88,7	9,7	95,5	9,9	7,7
Altres actius corrents	1,0	0,1	0,9	0,1	-8,0
<b>TOTAL ACTIU</b>	<b>918,6</b>	<b>100,0</b>	<b>961,8</b>	<b>100,0</b>	<b>4,7</b>

PATRIMONI NET	415,4	45,2	451,3	46,9	8,7
Capital	183,6	20,0	190,8	19,8	4,0
Reserves, ajustaments, subvencions i altres	213,3	23,2	241,0	25,1	13,0
Resultat de l'exercici	18,5	2,0	19,5	2,0	5,0
PASSIU NO CORRENT	234,5	25,5	239,0	24,9	1,9
Deutes a llarg termini	224,0	24,4	219,5	22,8	-2,0
Altres passius no corrents	10,5	1,1	19,5	2,0	85,3
PASSIU CORRENT	268,8	29,3	271,5	28,2	1,0
Deutes a curt termini	112,3	12,2	124,5	12,9	10,9
Creditors comercials i altres comptes a pagar	151,3	16,5	143,0	14,9	-5,5
Altres passius corrents	5,1	0,6	3,9	0,4	-22,8
<b>TOTAL PATRIMONI NET I PASSIU</b>	<b>918,6</b>	<b>100,0</b>	<b>961,8</b>	<b>100,0</b>	<b>4,7</b>

2. Comptes de resultats	Mil euros	%	Mil euros	%	% Variació
INGRESSOS D'EXPLOTACIÓ	591,8	100,0	533,3	100,0	-9,9
Import net de la xifra de negoci	565,7	95,6	503,3	94,4	-11,0
Altres ingressos d'explotació i variació d'existències	26,1	4,4	30,0	5,6	15,0
Consums d'explotació	-265,9	44,9	-219,9	41,2	-17,3
Altres despeses d'explotació	-130,0	22,0	-124,9	23,4	-3,9
VALOR AFEGIT	195,9	33,1	188,5	35,3	-3,8
Despeses de personal	-114,6	19,4	-115,8	21,7	-1,0
RESULTAT ECONÒMIC BRUT DE L'EXPLOTACIÓ	81,2	13,7	72,7	13,6	-10,6
Amortitzacions de l'immobilitzat	-37,6	6,4	-39,2	7,4	-4,2
RESULTAT ECONÒMIC NET DE L'EXPLOTACIÓ	43,6	7,4	33,5	6,3	-23,2
Despeses financeres	-14,2	2,4	-12,5	2,3	-12,1
Ingressos financers	8,4	1,4	7,1	1,3	-15,8
Altres partides financeres	-11,3	1,9	0,9	0,2	(ns)
RESULTAT FINANCER	-17,1	-2,9	-4,5	-0,8	-73,9
RESULTAT ABANS D'IMPOSTOS	26,5	4,5	29,0	5,4	9,3
Impost de beneficis	-8,0	1,3	-9,5	1,8	-18,7
Altres resultats	0,0	0,0	0,0	0,0	(ns)
<b>RESULTAT DE L'EXERCICI</b>	<b>18,5</b>	<b>3,1</b>	<b>19,5</b>	<b>3,7</b>	<b>5,0</b>
RECURSOS GENERATS	56,2	9,5	58,7	11,0	4,5

3. Ràtios 2009	Valor mitjà	% Var s 2008	Diferència conjunt micros	Q1	Mediana	Q3
<b>Rendibilitat, marge i rotació</b>						
Rendibilitat financera (%)	6,42	0,6	4,71	-5,39	8,31	26,16
Palanquejament net (%)	2,10	8,2	2,61	-4,10	1,52	14,63
Rendibilitat econòmica (%)	4,31	-2,8	2,10	-2,33	3,40	10,06
Marge (%)	7,78	13,0	4,48	-3,97	3,97	15,22
Rotació (voltes)	0,55	-13,9	-0,12	0,37	0,79	1,42
<b>Relatius al nombre d'ocupats</b>						
Valor afegit per ocupat (milers d'euros)	54,72	-0,9	18,46	25,67	43,89	73,92
Despeses de personal per ocupat (milers d'euros)	33,63	4,0	4,33	20,81	29,92	40,00
<b>Ràtios sobre valor afegit brut</b>						
Costos laborals unitaris (%)	61,45	5,0	-19,35	35,36	62,38	90,87
Productivitat de l'actiu (%)	24,48	-8,8	-0,03	13,28	31,58	58,92
Productivitat de l'immobilitzat (%)	41,29	-10,2	-8,83	23,72	75,41	193,39
<b>Ràtios financeres</b>						
Endeumentament (%)	53,08	-3,1	-0,02	33,58	65,82	87,86
Liquiditat	1,35	3,4	-0,35	0,86	1,35	3,11
Fons de maniobra	1,16	1,3	-0,21	0,87	1,20	1,97

<sup>1</sup> Dades arrodonides a un decimal, llevat d'aquelles ràtios en què les dades apareixen amb dos decimals. Variacions calculades a partir dels valors de les mateixes empreses.  
Font: PimesDat de PIMEC a partir de dades de SABI.

# Indústries extractives no energètiques

Valors mitjans per empresa <sup>1</sup>

Microempreses

	Exercici 2008	Exercici 2009	% Variació
Nombre d'empreses	319	319	-
Nombre de treballadors per empresa	4,6	4,0	-14,6

1. Comptes de balanç	Mil euros	%	Mil euros	%	% Variació
ACTIU NO CORRENT	200,7	36,0	181,8	34,5	-9,4
Immobilitzat intangible	7,7	1,4	5,5	1,0	-28,2
Immobilitzat material i inversions immobiliàries	165,8	29,8	148,2	28,1	-10,6
Inversions financeres a llarg termini i altres actius no corrents	27,2	4,9	28,1	5,3	3,2
ACTIU CORRENT	356,3	64,0	345,5	65,5	-3,1
Existències	106,8	19,2	112,8	21,4	5,6
Deutors	138,8	24,9	126,1	23,9	-9,2
Clients	119,0	21,4	104,5	19,8	-12,2
Altres deutors	19,8	3,5	21,5	4,1	8,9
Inversions financeres a curt termini	40,0	7,2	46,2	8,8	15,5
Efectiu i actius líquids	69,6	12,5	58,7	11,1	-15,7
Altres actius corrents	1,1	0,2	1,7	0,3	51,4
<b>TOTAL ACTIU</b>	<b>557,0</b>	<b>100,0</b>	<b>527,3</b>	<b>100,0</b>	<b>-5,3</b>
PATRIMONI NET	264,7	47,5	253,8	48,1	-4,1
Capital	81,1	14,6	82,4	15,6	1,7
Reserves, ajustaments, subvencions i altres	174,6	31,3	188,6	35,8	8,0
Resultat de l'exercici	9,0	1,6	-17,2	-3,3	(ns)
PASSIU NO CORRENT	99,7	17,9	99,8	18,9	0,2
Deutes a llarg termini	96,0	17,2	96,9	18,4	1,0
Altres passius no corrents	3,7	0,7	2,9	0,5	-21,7
PASSIU CORRENT	192,6	34,6	173,6	32,9	-9,9
Deutes a curt termini	58,2	10,5	58,2	11,0	0,0
Creditors comercials i altres comptes a pagar	133,5	24,0	114,6	21,7	-14,1
Altres passius corrents	0,9	0,2	0,8	0,1	-16,3
<b>TOTAL PATRIMONI NET I PASSIU</b>	<b>557,0</b>	<b>100,0</b>	<b>527,3</b>	<b>100,0</b>	<b>-5,3</b>

2. Comptes de resultats	Mil euros	%	Mil euros	%	% Variació
INGRESSOS D'EXPLOTACIÓ	563,3	100,0	383,9	100,0	-31,9
Import net de la xifra de negoci	540,8	96,0	376,6	98,1	-30,4
Altres ingressos d'explotació i variació d'existències	22,5	4,0	7,3	1,9	-67,6
Consums d'explotació	-257,6	45,7	-171,1	44,6	-33,6
Altres despeses d'explotació	-116,1	20,6	-84,9	22,1	-26,9
VALOR AFEGIT	189,6	33,7	127,9	33,3	-32,6
Despeses de personal	-144,1	25,6	-117,9	30,7	-18,2
RESULTAT ECONÒMIC BRUT DE L'EXPLOTACIÓ	45,4	8,1	10,0	2,6	-78,1
Amortitzacions de l'immobilitzat	-25,5	4,5	-22,5	5,9	-11,8
RESULTAT ECONÒMIC NET DE L'EXPLOTACIÓ	19,9	3,5	-12,5	-3,3	(ns)
Despeses financeres	-9,0	1,6	-7,5	1,9	-17,4
Ingressos financers	3,3	0,6	2,9	0,8	-11,0
Altres partides financeres	-0,1	0,0	0,2	0,0	(ns)
RESULTAT FINANCER	-5,8	-1,0	-4,4	-1,1	-24,7
RESULTAT ABANS D'IMPOSTOS	14,1	2,5	-16,9	4,4	(ns)
Impost de beneficis	-5,0	0,9	-0,4	0,1	-92,9
Altres resultats	0,0	0,0	0,0	0,0	(ns)
<b>RESULTAT DE L'EXERCICI</b>	<b>9,0</b>	<b>1,6</b>	<b>-17,2</b>	<b>4,5</b>	<b>(ns)</b>
RECURSOS GENERATS	34,6	6,1	5,3	1,4	-84,7

3. Ràtios 2009	Valor mitjà	% Var s 2008	Diferència conjunt micros	Q1	Mediana	Q3
<b>Rendibilitat, marge i rotació</b>						
Rendibilitat financera (%)	-6,65	-225,3	-8,36	-16,54	2,55	14,67
Palanquejament net (%)	-4,87	-518,8	-4,36	-6,93	-0,05	6,70
Rendibilitat econòmica (%)	-1,79	-143,1	-3,99	-9,57	0,87	4,61
Marge (%)	-2,45	-159,8	-5,75	-11,61	1,10	4,52
Rotació (voltes)	0,73	-28,0	0,06	0,53	0,90	1,38
<b>Relatiu al nombre d'ocupats</b>						
Valor afegit per ocupat (milers d'euros)	32,32	-21,1	-3,94	18,27	29,50	44,35
Despeses de personal per ocupat (milers d'euros)	29,80	-4,3	0,50	21,00	27,00	35,69
<b>Ràtios sobre valor afegit brut</b>						
Costos laborals unitaris (%)	92,20	21,3	11,40	70,42	87,88	111,90
Productivitat de l'actiu (%)	28,22	-27,1	3,71	20,94	34,46	57,58
Productivitat de l'immobilitzat (%)	83,16	-23,9	33,04	54,63	130,00	347,68
<b>Ràtios financeres</b>						
Endeutament (%)	51,86	-1,2	-1,23	36,85	65,62	88,30
Liquiditat	1,99	7,6	0,29	1,03	1,68	3,13
Fons de maniobra	1,95	7,1	0,57	1,05	1,67	4,00

<sup>1</sup> Dades arrodonides a un decimal, llevat d'aquelles ràtios en què les dades apareixen amb dos decimals. Variacions calculades a partir dels valors de les mateixes empreses. Font: PimesDat de PIMEC a partir de dades de SABI.



# Indústria alimentària

Valors mitjans per empresa <sup>1</sup>

Microempreses

	Exercici 2008		Exercici 2009		% Variació
Nombre d'empreses	660		660		-
Nombre de treballadors per empresa	4,5		4,5		1,1

1. Comptes de balanç	Mil euros	%	Mil euros	%	% Variació	
ACTIU NO CORRENT	319,1	48,8	326,1	49,1	2,2	
Immobilitzat intangible	10,0	1,5	5,6	0,8	-44,1	
Immobilitzat material i inversions immobiliàries	268,1	41,0	275,5	41,5	2,8	
Inversions financeres a llarg termini i altres actius no corrents	41,0	6,3	44,9	6,8	9,6	
ACTIU CORRENT	335,1	51,2	337,8	50,9	0,8	
Existències	143,5	21,9	147,4	22,2	2,7	
Deutors	121,3	18,5	117,5	17,7	-3,1	
Clients	101,3	15,5	105,7	15,9	4,3	
Altres deutors	20,0	3,1	11,8	1,8	-40,9	
Inversions financeres a curt termini	28,7	4,4	23,1	3,5	-19,4	
Efectiu i actius líquids	41,3	6,3	48,9	7,4	18,4	
Altres actius corrents	0,4	0,1	0,9	0,1	138,7	
<b>TOTAL ACTIU</b>	<b>654,2</b>	<b>100,0</b>	<b>663,8</b>	<b>100,0</b>	<b>1,5</b>	
PATRIMONI NET	256,6	39,2	273,8	41,2	6,7	
Capital	150,3	23,0	163,7	24,7	8,9	
Reserves, ajustaments, subvencions i altres	110,2	16,8	115,1	17,3	4,5	
Resultat de l'exercici	-4,0	-0,6	-5,0	-0,8	-25,7	
PASSIU NO CORRENT	146,9	22,5	158,1	23,8	7,6	
Deutes a llarg termini	138,4	21,2	155,3	23,4	12,2	
Altres passius no corrents	8,5	1,3	2,8	0,4	-67,3	
PASSIU CORRENT	250,7	38,3	231,9	34,9	-7,5	
Deutes a curt termini	102,3	15,6	98,3	14,8	-3,9	
Creditors comercials i altres comptes a pagar	133,8	20,4	133,3	20,1	-0,4	
Altres passius corrents	14,7	2,2	0,4	0,1	-97,5	
<b>TOTAL PATRIMONI NET I PASSIU</b>	<b>654,2</b>	<b>100,0</b>	<b>663,8</b>	<b>100,0</b>	<b>1,5</b>	
2. Comptes de resultats	Mil euros	%	Mil euros	%	% Variació	
INGRESSOS D'EXPLOTACIÓ	640,2	100,0	607,8	100,0	-5,1	
Import net de la xifra de negoci	617,2	96,4	589,4	97,0	-4,5	
Altres ingressos d'explotació i variació d'existències	23,1	3,6	18,4	3,0	-20,1	
Consums d'explotació	-396,2	61,9	-366,4	60,3	-7,5	
Altres despeses d'explotació	-104,7	16,4	-101,2	16,7	-3,3	
VALOR AFEGIT	139,3	21,8	140,1	23,1	0,6	
Despeses de personal	-110,2	17,2	-110,4	18,2	-0,2	
RESULTAT ECONÒMIC BRUT DE L'EXPLOTACIÓ	29,1	4,5	29,7	4,9	2,0	
Amortitzacions de l'immobilitzat	-23,6	3,7	-24,4	4,0	-3,3	
RESULTAT ECONÒMIC NET DE L'EXPLOTACIÓ	5,5	0,9	5,4	0,9	-3,4	
Despeses financeres	-9,7	1,5	-9,4	1,6	-3,0	
Ingressos financers	2,6	0,4	1,8	0,3	-30,9	
Altres partides financeres	-0,4	0,1	-1,0	0,2	-151,3	
RESULTAT FINANCER	-7,6	-1,2	-8,7	-1,4	-14,4	
RESULTAT ABANS D'IMPOSTOS	-2,0	-0,3	-3,3	0,5	-65,5	
Impost de beneficis	-1,9	0,3	-1,6	0,3	-14,8	
Altres resultats	0,0	0,0	0,0	0,0	-37,0	
<b>RESULTAT DE L'EXERCICI</b>	<b>-4,0</b>	<b>0,6</b>	<b>-5,0</b>	<b>0,8</b>	<b>-25,7</b>	
RECURSOS GENERATS	19,6	3,1	19,4	3,2	-1,2	
3. Ràtios 2009	Valor mitjà	% Var s 2008	Diferència conjunt micros	Q1	Mediana	Q3
<b>Rendibilitat, marge i rotació</b>						
Rendibilitat financera (%)	-1,22	-55,1	-2,92	-2,92	3,70	15,79
Palanquejament net (%)	-2,14	-8,7	-1,63	-3,35	0,55	7,80
Rendibilitat econòmica (%)	0,92	-22,0	-1,29	-2,19	2,40	5,56
Marge (%)	1,01	-16,7	-2,29	-1,70	1,99	5,28
Rotació (voltes)	0,92	-6,4	0,25	0,55	1,23	2,20
<b>Relatius al nombre d'ocupats</b>						
Valor afegit per ocupat (milers d'euros)	31,06	-0,5	-5,20	18,84	28,75	40,81
Despeses de personal per ocupat (milers d'euros)	24,48	-0,9	-4,82	17,50	22,76	29,05
<b>Ràtios sobre valor afegit brut</b>						
Costos laborals unitaris (%)	78,80	-0,4	-2,00	62,50	79,35	95,35
Productivitat de l'actiu (%)	23,52	-1,3	-1,00	15,64	34,09	69,12
Productivitat de l'immobilitzat (%)	49,84	-0,5	-0,28	36,94	100,00	258,85
<b>Ràtios financeres</b>						
Endeutament (%)	58,75	-3,3	5,66	38,50	65,33	89,68
Liquiditat	1,46	9,0	-0,24	0,87	1,47	2,59
Fons de maniobra	1,32	4,8	-0,05	0,89	1,32	2,35

	Exercici 2008	Exercici 2009	% Variació
Nombre d'empreses	872	872	-
Nombre de treballadors per empresa	4,3	3,8	-10,3

1. Comptes de balanç	Mil euros	%	Mil euros	%	% Variació
<b>ACTIU NO CORRENT</b>	155,6	34,2	158,9	35,3	2,1
Immobilitzat intangible	3,4	0,7	2,5	0,6	-26,9
Immobilitzat material i inversions immobiliàries	119,5	26,3	121,9	27,1	2,0
Inversions financeres a llarg termini i altres actius no corrents	32,7	7,2	34,5	7,7	5,5
<b>ACTIU CORRENT</b>	299,3	65,8	291,1	64,7	-2,7
Existències	123,5	27,2	115,7	25,7	-6,3
Deutors	109,3	24,0	110,3	24,5	0,9
Clients	91,9	20,2	95,5	21,2	3,9
Altres deutors	17,4	3,8	14,8	3,3	-14,9
Inversions financeres a curt termini	21,1	4,6	22,4	5,0	6,1
Efectiu i actius líquids	44,7	9,8	42,1	9,4	-5,9
Altres actius corrents	0,7	0,2	0,7	0,1	-4,8
<b>TOTAL ACTIU</b>	<b>454,8</b>	<b>100,0</b>	<b>450,0</b>	<b>100,0</b>	<b>-1,1</b>
<b>PATRIMONI NET</b>	160,9	35,4	159,0	35,3	-1,2
Capital	57,4	12,6	66,7	14,8	16,3
Reserves, ajustaments, subvencions i altres	111,8	24,6	103,3	22,9	-7,7
Resultat de l'exercici	-8,3	-1,8	-10,9	-2,4	-31,6
<b>PASSIU NO CORRENT</b>	87,9	19,3	95,8	21,3	8,9
Deutes a llarg termini	84,9	18,7	94,4	21,0	11,1
Altres passius no corrents	3,0	0,7	1,4	0,3	-52,5
<b>PASSIU CORRENT</b>	206,0	45,3	195,2	43,4	-5,2
Deutes a curt termini	73,7	16,2	68,1	15,1	-7,6
Creditors comercials i altres comptes a pagar	130,1	28,6	126,6	28,1	-2,7
Altres passius corrents	2,2	0,5	0,6	0,1	-74,3
<b>TOTAL PATRIMONI NET I PASSIU</b>	<b>454,8</b>	<b>100,0</b>	<b>450,0</b>	<b>100,0</b>	<b>-1,1</b>

2. Comptes de resultats	Mil euros	%	Mil euros	%	% Variació
<b>INGRESSOS D'EXPLOTACIÓ</b>	467,8	100,0	407,4	100,0	-12,9
Import net de la xifra de negoci	450,3	96,3	399,2	98,0	-11,3
Altres ingressos d'explotació i variació d'existències	17,5	3,7	8,2	2,0	-53,2
Consums d'explotació	-259,0	55,4	-226,2	55,5	-12,7
Altres despeses d'explotació	-87,6	18,7	-76,1	18,7	-13,2
<b>VALOR AFEGIT</b>	121,1	25,9	105,1	25,8	-13,2
Despeses de personal	-109,7	23,4	-96,6	23,7	-12,0
<b>RESULTAT ECONÒMIC BRUT DE L'EXPLOTACIÓ</b>	11,4	2,4	8,5	2,1	-25,5
Amortitzacions de l'immobilitzat	-13,3	2,8	-11,0	2,7	-16,8
<b>RESULTAT ECONÒMIC NET DE L'EXPLOTACIÓ</b>	-1,8	-0,4	-2,5	-0,6	-37,6
Despeses financeres	-8,2	1,8	-7,6	1,9	-8,1
Ingressos financers	2,0	0,4	1,6	0,4	-21,3
Altres partides financeres	-0,2	0,0	-1,9	0,5	-826,9
<b>RESULTAT FINANCER</b>	-6,4	-1,4	-7,8	-1,9	-22,1
<b>RESULTAT ABANS D'IMPOSTOS</b>	-8,3	-1,8	-10,4	2,5	-25,3
Impost de beneficis	0,0	0,0	-0,5	0,1	(ns)
Altres resultats	0,0	0,0	0,0	0,0	(ns)
<b>RESULTAT DE L'EXERCICI</b>	<b>-8,3</b>	<b>1,8</b>	<b>-10,9</b>	<b>2,7</b>	<b>-31,6</b>
RECURSOS GENERATS	5,0	1,1	0,1	0,0	-97,6

3. Ràtios 2009	Valor mitjà	% Var s 2008	Diferència conjunt micros	Q1	Mediana	Q3
<b>Rendibilitat, marge i rotació</b>						
Rendibilitat financera (%)	-6,52	-26,8	-8,22	-10,53	2,87	17,65
Palanquejament net (%)	-5,89	-14,9	-5,39	-5,74	0,04	9,99
Rendibilitat econòmica (%)	-0,62	(ns)	-2,83	-8,14	1,49	5,35
Marge (%)	-0,69	(ns)	-3,98	-10,02	1,28	4,64
Rotació (voltes)	0,91	-12,0	0,24	0,59	1,08	1,67
<b>Relatiu al nombre d'ocupats</b>						
Valor afegit per ocupat (milers d'euros)	27,31	-3,3	-8,95	15,00	24,53	37,13
Despeses de personal per ocupat (milers d'euros)	25,10	-1,8	-4,20	17,00	23,44	32,00
<b>Ràtios sobre valor afegit brut</b>						
Costos laborals unitaris (%)	91,90	1,5	11,10	71,21	87,10	107,34
Productivitat de l'actiu (%)	26,72	-11,5	2,21	16,51	32,17	60,47
Productivitat de l'immobilitzat (%)	84,45	-14,3	34,33	50,25	157,38	547,86
<b>Ràtios financeres</b>						
Endeutament (%)	64,66	0,1	11,57	42,36	70,23	93,80
Liquiditat	1,49	2,7	-0,21	0,95	1,47	2,50
Fons de maniobra	1,60	0,3	0,23	0,94	1,79	4,22

<sup>1</sup> Dades arrodonides a un decimal, llevat d'aquelles ràtios en què les dades apareixen amb dos decimals. Variacions calculades a partir dels valors de les mateixes empreses.  
Font: PimesDat de PIMEC a partir de dades de SABI.

# Cautxú, fusta i altres indústries

Valors mitjans per empresa <sup>1</sup>

Microempreses

	Exercici 2008	Exercici 2009	% Variació
Nombre d'empreses	1.321	1.321	-
Nombre de treballadors per empresa	4,5	4,0	-10,3

1. Comptes de balanç	Mil euros	%	Mil euros	%	% Variació
ACTIU NO CORRENT	140,7	35,6	139,5	36,0	-0,8
Immobilitzat intangible	3,0	0,7	3,0	0,8	0,2
Immobilitzat material i inversions immobiliàries	115,5	29,2	113,3	29,3	-1,9
Inversions financeres a llarg termini i altres actius no corrents	22,3	5,6	23,2	6,0	4,4
ACTIU CORRENT	254,4	64,4	247,9	64,0	-2,5
Existències	83,8	21,2	89,6	23,1	6,9
Deutors	110,0	27,8	101,8	26,3	-7,5
Clients	99,5	25,2	92,3	23,8	-7,3
Altres deutors	10,4	2,6	9,5	2,4	-9,3
Inversions financeres a curt termini	17,8	4,5	17,2	4,4	-3,0
Efectiu i actius líquids	42,5	10,8	38,8	10,0	-8,7
Altres actius corrents	0,4	0,1	0,6	0,2	49,4
<b>TOTAL ACTIU</b>	<b>395,1</b>	<b>100,0</b>	<b>387,5</b>	<b>100,0</b>	<b>-1,9</b>
PATRIMONI NET	147,7	37,4	141,7	36,6	-4,0
Capital	44,4	11,2	45,1	11,6	1,7
Reserves, ajustaments, subvencions i altres	105,0	26,6	105,9	27,3	0,9
Resultat de l'exercici	-1,7	-0,4	-9,3	-2,4	-443,4
PASSIU NO CORRENT	78,5	19,9	88,7	22,9	13,0
Deutes a llarg termini	76,4	19,3	87,0	22,5	13,9
Altres passius no corrents	2,1	0,5	1,7	0,4	-18,7
PASSIU CORRENT	168,9	42,8	157,0	40,5	-7,1
Deutes a curt termini	57,8	14,6	54,3	14,0	-6,0
Creditors comercials i altres comptes a pagar	110,2	27,9	102,2	26,4	-7,3
Altres passius corrents	0,9	0,2	0,5	0,1	-43,1
<b>TOTAL PATRIMONI NET I PASSIU</b>	<b>395,1</b>	<b>100,0</b>	<b>387,5</b>	<b>100,0</b>	<b>-1,9</b>

2. Comptes de resultats	Mil euros	%	Mil euros	%	% Variació
INGRESSOS D'EXPLOTACIÓ	479,9	100,0	366,1	100,0	-23,7
Import net de la xifra de negoci	470,2	98,0	357,1	97,5	-24,1
Altres ingressos d'explotació i variació d'existències	9,7	2,0	9,0	2,5	-6,4
Consums d'explotació	-241,3	50,3	-171,1	46,7	-29,1
Altres despeses d'explotació	-87,1	18,2	-73,0	19,9	-16,2
VALOR AFEGIT	151,4	31,6	122,1	33,3	-19,4
Despeses de personal	-127,8	26,6	-112,0	30,6	-12,4
RESULTAT ECONÒMIC BRUT DE L'EXPLOTACIÓ	23,6	4,9	10,1	2,8	-57,3
Amortitzacions de l'immobilitzat	-15,2	3,2	-13,4	3,7	-11,7
RESULTAT ECONÒMIC NET DE L'EXPLOTACIÓ	8,4	1,8	-3,3	-0,9	(ns)
Despeses financeres	-7,8	1,6	-6,9	1,9	-11,5
Ingressos financers	1,4	0,3	1,1	0,3	-20,1
Altres partides financeres	-1,7	0,4	-0,8	0,2	-54,6
RESULTAT FINANCER	-8,1	-1,7	-6,6	-1,8	-19,1
RESULTAT ABANS D'IMPOSTOS	0,3	0,1	-9,9	2,7	(ns)
Impost de beneficis	-2,0	0,4	0,6	0,2	(ns)
Altres resultats	0,0	0,0	0,0	0,0	(ns)
<b>RESULTAT DE L'EXERCICI</b>	<b>-1,7</b>	<b>0,4</b>	<b>-9,3</b>	<b>2,5</b>	<b>-443,4</b>
RECURSOS GENERATS	13,5	2,8	4,1	1,1	-69,5

3. Ràtios 2009	Valor mitjà	% Var s 2008	Diferència conjunt micros	Q1	Mediana	Q3
<b>Rendibilitat, marge i rotació</b>						
Rendibilitat financera (%)	-6,99	(ns)	-8,70	-12,42	2,89	15,09
Palanquejament net (%)	-6,22	-232,5	-5,72	-7,53	0,07	7,86
Rendibilitat econòmica (%)	-0,77	-137,5	-2,98	-8,93	1,41	5,00
Marge (%)	-0,81	-148,2	-4,11	-9,88	1,33	4,43
Rotació (voltes)	0,94	-22,2	0,27	0,68	1,11	1,67
<b>Relatius al nombre d'ocupats</b>						
Valor afegit per ocupat (milers d'euros)	30,56	-10,1	-5,70	17,80	27,00	38,80
Despeses de personal per ocupat (milers d'euros)	28,03	-2,3	-1,27	20,00	25,50	33,67
<b>Ràtios sobre valor afegit brut</b>						
Costos laborals unitaris (%)	91,74	8,7	10,94	74,41	89,25	109,64
Productivitat de l'actiu (%)	35,17	-17,5	10,66	24,55	43,78	70,32
Productivitat de l'immobilitzat (%)	104,94	-17,9	54,82	72,72	174,26	484,21
<b>Ràtios financeres</b>						
Endeutament (%)	63,42	1,3	10,33	42,15	69,61	90,24
Liquiditat	1,58	4,9	-0,12	0,99	1,48	2,63
Fons de maniobra	1,65	2,7	0,28	0,98	1,66	3,64

<sup>1</sup> Dades arrodonides a un decimal, llevat d'aquelles ràtios en què les dades apareixen amb dos decimals. Variacions calculades a partir dels valors de les mateixes empreses.  
Font: PimesDat de PIMEC a partir de dades de SABI.

# Indústria del paper i arts gràfiques

Valors mitjans per empresa <sup>1</sup>

Microempreses

	Exercici 2008	Exercici 2009	% Variació
Nombre d'empreses	815	815	-
Nombre de treballadors per empresa	4,1	3,9	-4,2

1. Comptes de balanç	Mil euros	%	Mil euros	%	% Variació	
ACTIU NO CORRENT	175,9	44,1	180,7	44,6	2,7	
Immobilitzat intangible	3,1	0,8	3,1	0,8	-0,1	
Immobilitzat material i inversions immobiliàries	149,2	37,4	144,2	35,6	-3,4	
Inversions financeres a llarg termini i altres actius no corrents	23,6	5,9	33,4	8,2	41,6	
ACTIU CORRENT	222,6	55,9	224,1	55,4	0,7	
Existències	44,7	11,2	51,9	12,8	16,2	
Deutors	118,4	29,7	114,0	28,2	-3,7	
Clients	107,7	27,0	104,9	25,9	-2,5	
Altres deutors	10,7	2,7	9,1	2,3	-15,2	
Inversions financeres a curt termini	19,6	4,9	19,4	4,8	-1,1	
Efectiu i actius líquids	39,4	9,9	38,2	9,4	-3,0	
Altres actius corrents	0,5	0,1	0,6	0,2	15,6	
<b>TOTAL ACTIU</b>	<b>398,5</b>	<b>100,0</b>	<b>404,8</b>	<b>100,0</b>	<b>1,6</b>	
PATRIMONI NET	141,5	35,5	144,7	35,8	2,3	
Capital	38,2	9,6	39,4	9,7	3,2	
Reserves, ajustaments, subvencions i altres	98,1	24,6	109,7	27,1	11,8	
Resultat de l'exercici	5,1	1,3	-4,4	-1,1	(ns)	
PASSIU NO CORRENT	97,3	24,4	99,9	24,7	2,7	
Deutes a llarg termini	95,1	23,9	97,3	24,0	2,3	
Altres passius no corrents	2,2	0,5	2,6	0,6	19,3	
PASSIU CORRENT	159,7	40,1	160,2	39,6	0,3	
Deutes a curt termini	50,3	12,6	51,7	12,8	2,7	
Creditors comercials i altres comptes a pagar	107,8	27,1	108,0	26,7	0,2	
Altres passius corrents	1,6	0,4	0,5	0,1	-69,4	
<b>TOTAL PATRIMONI NET I PASSIU</b>	<b>398,5</b>	<b>100,0</b>	<b>404,8</b>	<b>100,0</b>	<b>1,6</b>	
2. Comptes de resultats	Mil euros	%	Mil euros	%	% Variació	
INGRESSOS D'EXPLOTACIÓ	445,0	100,0	381,9	100,0	-14,2	
Import net de la xifra de negoci	434,9	97,7	372,2	97,4	-14,4	
Altres ingressos d'explotació i variació d'existències	10,1	2,3	9,8	2,6	-3,5	
Consums d'explotació	-204,9	46,0	-170,6	44,7	-16,7	
Altres despeses d'explotació	-83,6	18,8	-76,7	20,1	-8,3	
VALOR AFEGIT	156,5	35,2	134,7	35,3	-14,0	
Despeses de personal	-123,2	27,7	-113,9	29,8	-7,5	
RESULTAT ECONÒMIC BRUT DE L'EXPLOTACIÓ	33,4	7,5	20,7	5,4	-37,8	
Amortitzacions de l'immobilitzat	-19,2	4,3	-17,1	4,5	-11,0	
RESULTAT ECONÒMIC NET DE L'EXPLOTACIÓ	14,2	3,2	3,7	1,0	-74,1	
Despeses financeres	-8,7	1,9	-7,8	2,0	-10,0	
Ingressos financers	2,3	0,5	1,4	0,4	-40,5	
Altres partides financeres	-0,4	0,1	-0,4	0,1	-17,4	
RESULTAT FINANCER	-6,8	-1,5	-6,8	-1,8	-0,1	
RESULTAT ABANS D'IMPOSTOS	7,4	1,7	-3,1	0,8	(ns)	
Impost de beneficis	-2,3	0,5	-1,3	0,3	-42,6	
Altres resultats	0,0	0,0	0,0	0,0	-50,0	
<b>RESULTAT DE L'EXERCICI</b>	<b>5,1</b>	<b>1,1</b>	<b>-4,4</b>	<b>1,2</b>	<b>(ns)</b>	
RECURSOS GENERATS	24,3	5,5	12,7	3,3	-47,8	
3. Ràtios 2009	Valor mitjà	% Var s 2008	Diferència conjunt micros	Q1	Mediana	Q3
<b>Rendibilitat, marge i rotació</b>						
Rendibilitat financera (%)	-2,13	-140,6	-3,84	-6,67	3,79	16,99
Palanquejament net (%)	-3,30	-373,8	-2,79	-4,54	0,52	10,59
Rendibilitat econòmica (%)	1,17	-71,1	-1,04	-6,99	2,02	5,01
Marge (%)	1,24	-65,8	-2,06	-6,00	1,57	4,86
Rotació (voltes)	0,94	-15,5	0,27	0,74	1,16	1,68
<b>Relatius al nombre d'ocupats</b>						
Valor afegit per ocupat (milers d'euros)	34,64	-10,2	-1,63	20,60	30,00	44,00
Despeses de personal per ocupat (milers d'euros)	29,31	-3,5	0,00	20,35	26,67	35,00
<b>Ràtios sobre valor afegit brut</b>						
Costos laborals unitaris (%)	84,60	7,5	3,80	71,87	86,63	102,92
Productivitat de l'actiu (%)	38,25	-13,2	13,74	27,39	45,28	74,04
Productivitat de l'immobilitzat (%)	91,42	-11,0	41,30	68,53	168,12	392,75
<b>Ràtios financeres</b>						
Endeutament (%)	64,24	-0,4	11,15	48,08	72,73	89,46
Liquiditat	1,40	0,4	-0,30	0,89	1,38	2,26
Fons de maniobra	1,35	-0,3	-0,02	0,90	1,38	2,83

<sup>1</sup> Dades arrodonides a un decimal, llevat d'aquelles ràtios en què les dades apareixen amb dos decimals. Variacions calculades a partir dels valors de les mateixes empreses. Font: PimesDat de PIMEC a partir de dades de SABI.

# Indústries químiques

Valors mitjans per empresa <sup>1</sup>

Microempreses

	Exercici 2008	Exercici 2009	% Variació
Nombre d'empreses	241	241	-
Nombre de treballadors per empresa	4,4	4,2	-4,0

1. Comptes de balanç	Mil euros	%	Mil euros	%	% Variació
ACTIU NO CORRENT	209,6	38,6	250,2	42,4	19,4
Immobilitzat intangible	11,7	2,2	13,2	2,2	12,9
Immobilitzat material i inversions immobiliàries	169,5	31,2	176,4	29,9	4,1
Inversions financeres a llarg termini i altres actius no corrents	28,4	5,2	60,6	10,3	113,6
ACTIU CORRENT	332,9	61,4	340,5	57,6	2,3
Existències	101,3	18,7	103,7	17,6	2,3
Deutors	145,6	26,8	148,0	25,1	1,6
Clients	126,0	23,2	132,4	22,4	5,1
Altres deutors	19,6	3,6	15,6	2,6	-20,5
Inversions financeres a curt termini	28,1	5,2	26,8	4,5	-4,5
Efectiu i actius líquids	56,4	10,4	60,9	10,3	7,9
Altres actius corrents	1,5	0,3	1,1	0,2	-27,4
<b>TOTAL ACTIU</b>	<b>542,5</b>	<b>100,0</b>	<b>590,7</b>	<b>100,0</b>	<b>8,9</b>

PATRIMONI NET	207,6	38,3	233,5	39,5	12,5
Capital	59,7	11,0	63,4	10,7	6,1
Reserves, ajustaments, subvencions i altres	145,5	26,8	134,3	22,7	-7,6
Resultat de l'exercici	2,4	0,4	35,8	6,1	(ns)
PASSIU NO CORRENT	121,0	22,3	137,2	23,2	13,4
Deutes a llarg termini	119,0	21,9	135,3	22,9	13,7
Altres passius no corrents	2,0	0,4	1,9	0,3	-4,0
PASSIU CORRENT	214,0	39,4	220,0	37,2	2,8
Deutes a curt termini	75,8	14,0	67,1	11,4	-11,4
Creditors comercials i altres comptes a pagar	136,9	25,2	152,0	25,7	11,0
Altres passius corrents	1,3	0,2	0,8	0,1	-35,5
<b>TOTAL PATRIMONI NET I PASSIU</b>	<b>542,5</b>	<b>100,0</b>	<b>590,7</b>	<b>100,0</b>	<b>8,9</b>

2. Comptes de resultats	Mil euros	%	Mil euros	%	% Variació
INGRESSOS D'EXPLOTACIÓ	654,2	100,0	580,5	100,0	-11,3
Import net de la xifra de negoci	632,6	96,7	568,3	97,9	-10,2
Altres ingressos d'explotació i variació d'existències	21,6	3,3	12,2	2,1	-43,6
Consums d'explotació	-351,7	53,8	-305,6	52,6	-13,1
Altres despeses d'explotació	-130,8	20,0	-121,4	20,9	-7,1
VALOR AFEGIT	171,7	26,2	153,5	26,4	-10,6
Despeses de personal	-136,3	20,8	-130,2	22,4	-4,4
RESULTAT ECONÒMIC BRUT DE L'EXPLOTACIÓ	35,4	5,4	23,2	4,0	-34,4
Amortitzacions de l'immobilitzat	-18,5	2,8	-17,3	3,0	-6,2
RESULTAT ECONÒMIC NET DE L'EXPLOTACIÓ	17,0	2,6	5,9	1,0	-65,2
Despeses financeres	-13,4	2,0	-12,4	2,1	-7,4
Ingressos financers	2,2	0,3	4,3	0,7	93,4
Altres partides financeres	-1,2	0,2	38,7	6,7	(ns)
RESULTAT FINANCER	-12,4	-1,9	30,5	5,3	(ns)
RESULTAT ABANS D'IMPOSTOS	4,6	0,7	36,4	6,3	693,0
Impost de beneficis	-2,2	0,3	-0,6	0,1	-74,2
Altres resultats	0,0	0,0	0,0	0,0	-100,0
<b>RESULTAT DE L'EXERCICI</b>	<b>2,4</b>	<b>0,4</b>	<b>35,8</b>	<b>6,2</b>	<b>(ns)</b>
RECURSOS GENERATS	20,9	3,2	53,2	9,2	154,7

3. Ràtios 2009	Valor mitjà	% Var s 2008	Diferència conjunt micros	Q1	Mediana	Q3
<b>Rendibilitat, marge i rotació</b>						
Rendibilitat financera (%)	15,60	604,8	13,89	-2,32	4,52	15,63
Palanquejament net (%)	7,33	766,5	7,83	-3,26	0,36	8,28
Rendibilitat econòmica (%)	8,26	149,4	6,05	-4,41	2,92	6,59
Marge (%)	8,41	206,0	5,11	-4,39	2,53	5,80
Rotació (voltes)	0,98	-18,5	0,31	0,75	1,21	1,66
<b>Relatius al nombre d'ocupats</b>						
Valor afegit per ocupat (milers d'euros)	36,40	-6,9	0,14	21,67	34,00	45,00
Despeses de personal per ocupat (milers d'euros)	30,89	-0,5	1,59	21,75	28,83	36,67
<b>Ràtios sobre valor afegit brut</b>						
Costos laborals unitaris (%)	84,85	6,9	4,06	65,46	83,06	94,97
Productivitat de l'actiu (%)	30,49	-13,7	5,98	23,97	35,42	54,83
Productivitat de l'immobilitzat (%)	80,94	-14,6	30,83	52,64	148,02	378,38
<b>Ràtios financeres</b>						
Endeumentament (%)	60,46	-2,1	7,37	41,64	69,61	89,17
Liquiditat	1,55	-0,5	-0,15	1,00	1,56	2,36
Fons de maniobra	1,48	-5,5	0,11	0,99	1,51	3,64

<sup>1</sup> Dades arrodonides a un decimal, llevat d'aquelles ràtios en què les dades apareixen amb dos decimals. Variacions calculades a partir dels valors de les mateixes empreses.  
Font: PimesDat de PIMEC a partir de dades de SABI.

# Metal·lúrgia, maquinària i material elèctric

Valors mitjans per empresa <sup>1</sup>

Microempreses

	Exercici 2008	Exercici 2009	% Variació
Nombre d'empreses	3.066	3.066	-
Nombre de treballadors per empresa	4,5	4,1	-8,4

1. Comptes de balanç	Mil euros	%	Mil euros	%	% Variació	
ACTIU NO CORRENT	148,8	36,5	146,0	36,9	-1,9	
Immobilitzat intangible	5,5	1,3	7,3	1,9	33,8	
Immobilitzat material i inversions immobiliàries	122,5	30,0	115,7	29,2	-5,5	
Inversions financeres a llarg termini i altres actius no corrents	20,9	5,1	22,9	5,8	10,0	
ACTIU CORRENT	259,1	63,5	250,1	63,1	-3,5	
Existències	68,9	16,9	72,0	18,2	4,5	
Deutors	120,2	29,5	110,6	27,9	-8,0	
Clients	110,7	27,1	102,6	25,9	-7,3	
Altres deutors	9,6	2,3	8,0	2,0	-16,2	
Inversions financeres a curt termini	18,3	4,5	17,9	4,5	-2,0	
Efectiu i actius líquids	51,4	12,6	48,8	12,3	-5,0	
Altres actius corrents	0,4	0,1	0,7	0,2	84,2	
<b>TOTAL ACTIU</b>	<b>407,9</b>	<b>100,0</b>	<b>396,0</b>	<b>100,0</b>	<b>-2,9</b>	
PATRIMONI NET	155,7	38,2	153,0	38,6	-1,7	
Capital	36,5	9,0	38,4	9,7	5,2	
Reserves, ajustaments, subvencions i altres	112,9	27,7	120,3	30,4	6,6	
Resultat de l'exercici	6,3	1,6	-5,7	-1,4	(ns)	
PASSIU NO CORRENT	86,7	21,3	87,9	22,2	1,3	
Deutes a llarg termini	84,4	20,7	85,7	21,6	1,5	
Altres passius no corrents	2,3	0,6	2,2	0,5	-5,2	
PASSIU CORRENT	165,5	40,6	155,1	39,2	-6,3	
Deutes a curt termini	51,8	12,7	49,0	12,4	-5,3	
Creditors comercials i altres comptes a pagar	112,3	27,5	105,2	26,6	-6,4	
Altres passius corrents	1,3	0,3	0,9	0,2	-33,2	
<b>TOTAL PATRIMONI NET I PASSIU</b>	<b>407,9</b>	<b>100,0</b>	<b>396,0</b>	<b>100,0</b>	<b>-2,9</b>	
2. Comptes de resultats	Mil euros	%	Mil euros	%	% Variació	
INGRESSOS D'EXPLOTACIÓ	503,0	100,0	388,4	100,0	-22,8	
Import net de la xifra de negoci	489,9	97,4	377,6	97,2	-22,9	
Altres ingressos d'explotació i variació d'existències	13,1	2,6	10,8	2,8	-17,3	
Consums d'explotació	-240,5	47,8	-171,1	44,1	-28,8	
Altres despeses d'explotació	-82,5	16,4	-70,9	18,2	-14,1	
VALOR AFEGIT	180,0	35,8	146,4	37,7	-18,7	
Despeses de personal	-148,3	29,5	-131,9	34,0	-11,0	
RESULTAT ECONÒMIC BRUT DE L'EXPLOTACIÓ	31,8	6,3	14,5	3,7	-54,4	
Amortitzacions de l'immobilitzat	-15,3	3,0	-13,5	3,5	-11,6	
RESULTAT ECONÒMIC NET DE L'EXPLOTACIÓ	16,4	3,3	0,9	0,2	-94,3	
Despeses financeres	-8,4	1,7	-7,2	1,9	-13,8	
Ingressos financers	1,7	0,3	1,4	0,4	-21,2	
Altres partides financeres	-0,1	0,0	-0,1	0,0	-28,6	
RESULTAT FINANCER	-6,7	-1,3	-6,0	-1,5	-11,3	
RESULTAT ABANS D'IMPOSTOS	9,7	1,9	-5,0	1,3	(ns)	
Impost de beneficis	-3,4	0,7	-0,6	0,2	-81,1	
Altres resultats	0,0	0,0	0,0	0,0	(ns)	
<b>RESULTAT DE L'EXERCICI</b>	<b>6,3</b>	<b>1,3</b>	<b>-5,7</b>	<b>1,5</b>	<b>(ns)</b>	
RECURSOS GENERATS	21,7	4,3	7,9	2,0	-63,7	
3. Ràtios 2009	Valor mitjà	% Var s 2008	Diferència conjunt micros	Q1	Mediana	Q3
<b>Rendibilitat, marge i rotació</b>						
Rendibilitat financera (%)	-3,28	-152,6	-4,99	-10,00	4,04	18,29
Palanquejament net (%)	-3,83	-311,9	-3,33	-6,00	0,33	9,59
Rendibilitat econòmica (%)	0,55	-87,6	-1,66	-7,35	1,85	5,84
Marge (%)	0,56	-84,4	-2,74	-7,32	1,63	5,02
Rotació (voltes)	0,98	-20,5	0,31	0,73	1,17	1,75
<b>Relatiu al nombre d'ocupats</b>						
Valor afegit per ocupat (milers d'euros)	35,54	-11,3	-0,72	22,00	32,00	45,00
Despeses de personal per ocupat (milers d'euros)	32,03	-2,9	2,73	23,00	29,33	38,17
<b>Ràtios sobre valor afegit brut</b>						
Costos laborals unitaris (%)	90,12	9,4	9,32	76,26	89,13	104,23
Productivitat de l'actiu (%)	41,22	-15,6	16,71	28,33	49,54	79,04
Productivitat de l'immobilitzat (%)	119,00	-15,4	68,88	81,57	218,98	622,22
<b>Ràtios financeres</b>						
Endeutament (%)	61,35	-0,8	8,26	40,61	67,99	89,68
Liquiditat	1,61	2,9	-0,09	1,02	1,57	2,77
Fons de maniobra	1,65	1,3	0,28	1,02	1,79	4,15

<sup>1</sup> Dades arrodonides a un decimal, llevat d'aquelles ràtios en què les dades apareixen amb dos decimals. Variacions calculades a partir dels valors de les mateixes empreses. Font: PimesDat de PIMEC a partir de dades de SABI.

# Material de transport

Valors mitjans per empresa <sup>1</sup>

Microempreses

	Exercici 2008	Exercici 2009	% Variació
Nombre d'empreses	77	77	-
Nombre de treballadors per empresa	4,8	4,4	-8,4

1. Comptes de balanç	Mil euros	%	Mil euros	%	% Variació	
ACTIU NO CORRENT	143,6	35,2	147,6	36,6	2,8	
Immobilitzat intangible	7,7	1,9	8,5	2,1	10,1	
Immobilitzat material i inversions immobiliàries	128,1	31,4	128,8	32,0	0,5	
Inversions financeres a llarg termini i altres actius no corrents	7,8	1,9	10,4	2,6	32,3	
ACTIU CORRENT	264,9	64,8	255,3	63,4	-3,6	
Existències	89,1	21,8	97,4	24,2	9,2	
Deutors	99,1	24,3	92,7	23,0	-6,5	
Clients	85,7	21,0	82,9	20,6	-3,3	
Altres deutors	13,4	3,3	9,8	2,4	-27,3	
Inversions financeres a curt termini	16,2	4,0	14,0	3,5	-13,7	
Efectiu i actius líquids	60,3	14,8	51,1	12,7	-15,2	
Altres actius corrents	0,1	0,0	0,2	0,0	40,0	
<b>TOTAL ACTIU</b>	<b>408,5</b>	<b>100,0</b>	<b>402,9</b>	<b>100,0</b>	<b>-1,4</b>	
PATRIMONI NET	164,6	40,3	160,7	39,9	-2,4	
Capital	34,3	8,4	34,3	8,5	0,0	
Reserves, ajustaments, subvencions i altres	122,3	29,9	129,8	32,2	6,1	
Resultat de l'exercici	8,1	2,0	-3,3	-0,8	(ns)	
PASSIU NO CORRENT	91,9	22,5	98,3	24,4	7,0	
Deutes a llarg termini	88,5	21,7	94,9	23,5	7,1	
Altres passius no corrents	3,4	0,8	3,4	0,9	2,3	
PASSIU CORRENT	152,0	37,2	143,9	35,7	-5,3	
Deutes a curt termini	45,0	11,0	45,5	11,3	1,1	
Creditors comercials i altres comptes a pagar	105,6	25,9	98,4	24,4	-6,8	
Altres passius corrents	1,4	0,3	0,0	0,0	-98,1	
<b>TOTAL PATRIMONI NET I PASSIU</b>	<b>408,5</b>	<b>100,0</b>	<b>402,9</b>	<b>100,0</b>	<b>-1,4</b>	
2. Comptes de resultats	Mil euros	%	Mil euros	%	% Variació	
INGRESSOS D'EXPLOTACIÓ	550,9	100,0	387,6	100,0	-29,6	
Import net de la xifra de negoci	529,3	96,1	374,3	96,6	-29,3	
Altres ingressos d'explotació i variació d'existències	21,5	3,9	13,3	3,4	-38,0	
Consums d'explotació	-282,3	51,2	-168,8	43,5	-40,2	
Altres despeses d'explotació	-87,0	15,8	-69,5	17,9	-20,0	
VALOR AFEGIT	181,6	33,0	149,3	38,5	-17,8	
Despeses de personal	-147,9	26,8	-132,4	34,2	-10,5	
RESULTAT ECONÒMIC BRUT DE L'EXPLOTACIÓ	33,8	6,1	16,9	4,4	-49,9	
Amortitzacions de l'immobilitzat	-13,7	2,5	-13,3	3,4	-3,0	
RESULTAT ECONÒMIC NET DE L'EXPLOTACIÓ	20,1	3,6	3,6	0,9	-81,8	
Despeses financeres	-8,1	1,5	-8,1	2,1	-0,2	
Ingressos financers	1,6	0,3	1,0	0,2	-40,8	
Altres partides financeres	-1,7	0,3	0,1	0,0	(ns)	
RESULTAT FINANCER	-8,2	-1,5	-7,1	-1,8	-13,5	
RESULTAT ABANS D'IMPOSTOS	11,9	2,2	-3,4	0,9	(ns)	
Impost de beneficis	-3,9	0,7	0,2	0,0	(ns)	
Altres resultats	0,0	0,0	-0,1	0,0	-300,0	
<b>RESULTAT DE L'EXERCICI</b>	<b>8,1</b>	<b>1,5</b>	<b>-3,3</b>	<b>0,9</b>	<b>(ns)</b>	
RECURSOS GENERATS	21,7	3,9	9,9	2,6	-54,3	
3. Ràtios 2009	Valor mitjà	% Var s 2008	Diferència conjunt micros	Q1	Mediana	Q3
<b>Rendibilitat, marge i rotació</b>						
Rendibilitat financera (%)	-2,14	-129,5	-3,85	-11,24	2,31	10,74
Palanquejament net (%)	-3,29	-239,9	-2,79	-4,52	-0,79	2,77
Rendibilitat econòmica (%)	1,15	-76,5	-1,06	-6,66	2,77	5,70
Marge (%)	1,20	-67,0	-2,10	-5,47	1,95	4,57
Rotació (voltes)	0,96	-28,7	0,29	0,69	0,95	1,67
<b>Relatiu al nombre d'ocupats</b>						
Valor afegit per ocupat (milers d'euros)	34,12	-10,2	-2,15	21,67	31,40	46,40
Despeses de personal per ocupat (milers d'euros)	30,25	-2,2	0,95	21,60	28,22	35,00
<b>Ràtios sobre valor afegit brut</b>						
Costos laborals unitaris (%)	88,67	8,9	7,87	72,41	86,73	98,16
Productivitat de l'actiu (%)	39,44	-16,5	14,92	20,35	41,26	56,96
Productivitat de l'immobilitzat (%)	108,79	-18,7	58,67	66,37	138,50	618,75
<b>Ràtios financeres</b>						
Endeutament (%)	60,11	0,7	7,01	32,42	55,94	84,60
Liquiditat	1,77	1,8	0,07	1,14	1,82	3,07
Fons de maniobra	1,75	-1,7	0,38	1,14	2,02	3,73

<sup>1</sup> Dades arrodonides a un decimal, llevat d'aquelles ràtios en què les dades apareixen amb dos decimals. Variacions calculades a partir dels valors de les mateixes empreses. Font: PimesDat de PIMEC a partir de dades de SABI.

	Exercici 2008	Exercici 2009	% Variació
Nombre d'empreses	9.443	9.443	-
Nombre de treballadors per empresa	3,8	3,4	-8,5

1. Comptes de balanç	Mil euros	%	Mil euros	%	% Variació
ACTIU NO CORRENT	253,4	33,6	263,6	36,1	4,1
Immobilitzat intangible	1,8	0,2	2,1	0,3	15,3
Immobilitzat material i inversions immobiliàries	195,4	25,9	201,5	27,6	3,1
Inversions financeres a llarg termini i altres actius no corrents	56,1	7,4	60,1	8,2	7,1
ACTIU CORRENT	501,4	66,4	467,1	63,9	-6,9
Existències	301,0	39,9	284,4	38,9	-5,5
Deutors	105,1	13,9	92,9	12,7	-11,7
Clients	82,7	11,0	75,9	10,4	-8,2
Altres deutors	22,5	3,0	16,9	2,3	-24,6
Inversions financeres a curt termini	38,8	5,1	35,8	4,9	-7,8
Efectiu i actius líquids	55,3	7,3	53,4	7,3	-3,4
Altres actius corrents	1,2	0,2	0,6	0,1	-44,0
<b>TOTAL ACTIU</b>	<b>754,8</b>	<b>100,0</b>	<b>730,7</b>	<b>100,0</b>	<b>-3,2</b>

PATRIMONI NET	274,7	36,4	277,1	37,9	0,9
Capital	101,8	13,5	105,5	14,4	3,6
Reserves, ajustaments, subvencions i altres	169,1	22,4	177,0	24,2	4,7
Resultat de l'exercici	3,9	0,5	-5,4	-0,7	(ns)
PASSIU NO CORRENT	256,0	33,9	254,4	34,8	-0,7
Deutes a llarg termini	252,9	33,5	252,4	34,5	-0,2
Altres passius no corrents	3,1	0,4	2,0	0,3	-36,3
PASSIU CORRENT	224,1	29,7	199,3	27,3	-11,1
Deutes a curt termini	95,8	12,7	84,9	11,6	-11,4
Creditors comercials i altres comptes a pagar	125,4	16,6	112,6	15,4	-10,2
Altres passius corrents	2,9	0,4	1,7	0,2	-39,9
<b>TOTAL PATRIMONI NET I PASSIU</b>	<b>754,8</b>	<b>100,0</b>	<b>730,7</b>	<b>100,0</b>	<b>-3,2</b>

2. Comptes de resultats	Mil euros	%	Mil euros	%	% Variació
INGRESSOS D'EXPLOTACIÓ	440,9	100,0	339,5	100,0	-23,0
Import net de la xifra de negoci	409,1	92,8	323,9	95,4	-20,8
Altres ingressos d'explotació i variació d'existències	31,8	7,2	15,6	4,6	-51,0
Consums d'explotació	-234,9	53,3	-170,0	50,1	-27,6
Altres despeses d'explotació	-63,1	14,3	-53,5	15,8	-15,2
VALOR AFEGIT	142,9	32,4	116,0	34,2	-18,8
Despeses de personal	-114,0	25,9	-101,8	30,0	-10,7
RESULTAT ECONÒMIC BRUT DE L'EXPLOTACIÓ	28,9	6,5	14,2	4,2	-50,7
Amortitzacions de l'immobilitzat	-10,8	2,5	-10,1	3,0	-7,2
RESULTAT ECONÒMIC NET DE L'EXPLOTACIÓ	18,0	4,1	4,2	1,2	-76,9
Despeses financeres	-14,6	3,3	-12,5	3,7	-14,3
Ingressos financers	4,8	1,1	4,1	1,2	-14,6
Altres partides financeres	-1,1	0,2	-0,4	0,1	-66,2
RESULTAT FINANCER	-10,8	-2,5	-8,7	-2,6	-19,5
RESULTAT ABANS D'IMPOSTOS	7,2	1,6	-4,6	1,3	(ns)
Impost de beneficis	-3,3	0,8	-0,8	0,2	-76,5
Altres resultats	0,0	0,0	0,0	0,0	-173,0
<b>RESULTAT DE L'EXERCICI</b>	<b>3,9</b>	<b>0,9</b>	<b>-5,4</b>	<b>1,6</b>	<b>(ns)</b>
RECURSOS GENERATS	14,7	3,3	4,7	1,4	-68,0

3. Ràtios 2009	Valor mitjà	% Var s 2008	Diferència conjunt micros	Q1	Mediana	Q3
<b>Rendibilitat, marge i rotació</b>						
Rendibilitat financera (%)	-1,65	-163,0	-3,36	-8,05	5,00	25,00
Palanquejament net (%)	-2,73	-935,9	-2,23	-5,16	1,01	17,55
Rendibilitat econòmica (%)	1,08	-62,5	-1,13	-6,78	1,56	5,36
Marge (%)	2,33	-52,8	-0,97	-10,13	1,54	6,45
Rotació (voltes)	0,46	-20,5	-0,21	0,38	1,07	1,93
<b>Relatiu al nombre d'ocupats</b>						
Valor afegit per ocupat (milers d'euros)	33,75	-11,3	-2,51	18,00	29,00	43,25
Despeses de personal per ocupat (milers d'euros)	29,62	-2,5	0,32	19,80	27,00	35,33
<b>Ràtios sobre valor afegit brut</b>						
Costos laborals unitaris (%)	87,74	10,0	6,94	63,96	87,98	102,78
Productivitat de l'actiu (%)	18,27	-15,6	-6,24	12,15	41,73	83,79
Productivitat de l'immobilitzat (%)	57,00	-21,3	6,88	45,60	218,52	713,33
<b>Ràtios financeres</b>						
Endeutament (%)	62,08	-2,4	8,99	46,30	75,98	95,48
Liquiditat	2,34	4,7	0,64	0,95	1,51	3,23
Fons de maniobra	2,02	-3,8	0,64	0,93	1,79	5,19



# Comerç i reparacions

Valors mitjans per empresa <sup>1</sup>

Microempreses

	Exercici 2008		Exercici 2009		% Variació
Nombre d'empreses	15.025		15.025		-
Nombre de treballadors per empresa	3,6		3,5		-3,7

1. Comptes de balanç	Mil euros	%	Mil euros	%	% Variació
ACTIU NO CORRENT	135,8	30,1	138,7	30,6	2,2
Immobilitzat intangible	5,5	1,2	5,7	1,3	4,7
Immobilitzat material i inversions immobiliàries	105,0	23,3	104,8	23,1	-0,2
Inversions financeres a llarg termini i altres actius no corrents	25,3	5,6	28,1	6,2	11,2
ACTIU CORRENT	315,4	69,9	314,9	69,4	-0,2
Existències	116,3	25,8	118,7	26,2	2,0
Deutors	121,8	27,0	116,9	25,8	-4,0
Clients	106,8	23,7	104,9	23,1	-1,8
Altres deutors	14,9	3,3	12,0	2,6	-19,8
Inversions financeres a curt termini	22,0	4,9	22,4	4,9	1,9
Efectiu i actius líquids	54,2	12,0	55,8	12,3	3,0
Altres actius corrents	1,1	0,2	1,1	0,2	-5,0
<b>TOTAL ACTIU</b>	<b>451,2</b>	<b>100,0</b>	<b>453,6</b>	<b>100,0</b>	<b>0,5</b>

PATRIMONI NET	148,3	32,9	150,1	33,1	1,2
Capital	50,1	11,1	52,9	11,7	5,7
Reserves, ajustaments, subvencions i altres	93,6	20,8	99,2	21,9	6,0
Resultat de l'exercici	4,6	1,0	-2,0	-0,4	(ns)
PASSIU NO CORRENT	81,6	18,1	87,5	19,3	7,3
Deutes a llarg termini	79,7	17,7	86,1	19,0	8,1
Altres passius no corrents	1,9	0,4	1,4	0,3	-27,5
PASSIU CORRENT	221,3	49,1	216,0	47,6	-2,4
Deutes a curt termini	67,3	14,9	64,2	14,2	-4,6
Creditors comercials i altres comptes a pagar	150,7	33,4	150,5	33,2	-0,1
Altres passius corrents	3,3	0,7	1,2	0,3	-62,9
<b>TOTAL PATRIMONI NET I PASSIU</b>	<b>451,2</b>	<b>100,0</b>	<b>453,6</b>	<b>100,0</b>	<b>0,5</b>

2. Comptes de resultats	Mil euros	%	Mil euros	%	% Variació
INGRESSOS D'EXPLOTACIÓ	725,4	100,0	634,0	100,0	-12,6
Import net de la xifra de negoci	707,1	97,5	617,6	97,4	-12,7
Altres ingressos d'explotació i variació d'existències	18,3	2,5	16,3	2,6	-10,7
Consums d'explotació	-502,2	69,2	-430,5	67,9	-14,3
Altres despeses d'explotació	-96,1	13,2	-88,6	14,0	-7,8
VALOR AFEGIT	127,1	17,5	114,8	18,1	-9,7
Despeses de personal	-103,5	14,3	-99,4	15,7	-3,9
RESULTAT ECONÒMIC BRUT DE L'EXPLOTACIÓ	23,7	3,3	15,4	2,4	-35,0
Amortitzacions de l'immobilitzat	-10,2	1,4	-10,1	1,6	-1,6
RESULTAT ECONÒMIC NET DE L'EXPLOTACIÓ	13,5	1,9	5,3	0,8	-60,3
Despeses financeres	-7,5	1,0	-6,8	1,1	-9,2
Ingressos financers	2,5	0,3	1,7	0,3	-34,7
Altres partides financeres	-0,4	0,1	-0,2	0,0	-40,8
RESULTAT FINANCER	-5,4	-0,7	-5,4	-0,9	-0,5
RESULTAT ABANS D'IMPOSTOS	8,1	1,1	-0,1	0,0	(ns)
Impost de beneficis	-3,5	0,5	-1,9	0,3	-45,6
Altres resultats	0,0	0,0	0,0	0,0	-144,1
<b>RESULTAT DE L'EXERCICI</b>	<b>4,6</b>	<b>0,6</b>	<b>-2,0</b>	<b>0,3</b>	<b>(ns)</b>
RECURSOS GENERATS	14,8	2,0	8,1	1,3	-45,5

3. Ràtios 2009	Valor mitjà	% Var s 2008	Diferència conjunt micros	Q1	Mediana	Q3
<b>Rendibilitat, marge i rotació</b>						
Rendibilitat financera (%)	-0,06	-101,1	-1,77	-3,64	5,93	23,00
Palanquejament net (%)	-1,55	-178,5	-1,05	-3,10	1,78	15,16
Rendibilitat econòmica (%)	1,49	-56,9	-0,72	-4,30	2,19	5,88
Marge (%)	1,07	-50,4	-2,23	-3,38	1,33	4,02
Rotació (voltes)	1,40	-13,1	0,73	0,86	1,49	2,35
<b>Relatius al nombre d'ocupats</b>						
Valor afegit per ocupat (milers d'euros)	33,10	-6,2	-3,16	17,80	28,25	43,00
Despeses de personal per ocupat (milers d'euros)	28,67	-0,2	-0,63	18,00	25,00	35,00
<b>Ràtios sobre valor afegit brut</b>						
Costos laborals unitaris (%)	86,60	6,4	5,80	67,65	84,73	99,53
Productivitat de l'actiu (%)	28,50	-9,5	3,98	17,68	33,28	58,73
Productivitat de l'immobilitzat (%)	103,88	-9,8	53,76	66,67	200,00	600,00
<b>Ràtios financeres</b>						
Endeutament (%)	66,90	-0,3	13,81	47,80	74,51	93,74
Liquiditat	1,46	2,3	-0,24	0,97	1,40	2,36
Fons de maniobra	1,71	1,2	0,34	0,94	1,82	4,75

<sup>1</sup> Dades arrodonides a un decimal, llevat d'aquelles ràtios en què les dades apareixen amb dos decimals. Variacions calculades a partir dels valors de les mateixes empreses.  
Font: PimesDat de PIMEC a partir de dades de SABI.

# Hoteleria i restauració

Valors mitjans per empresa <sup>1</sup>

Microempreses

	Exercici 2008		Exercici 2009		% Variació
Nombre d'empreses	2.922		2.922		-
Nombre de treballadors per empresa	4,2		4,3		2,1

1. Comptes de balanç	Mil euros	%	Mil euros	%	% Variació
<b>ACTIU NO CORRENT</b>	<b>237,8</b>	<b>74,3</b>	<b>238,4</b>	<b>74,4</b>	<b>0,3</b>
Immobilitzat intangible	9,9	3,1	8,8	2,7	-11,4
Immobilitzat material i inversions immobiliàries	203,1	63,5	201,4	62,8	-0,8
Inversions financeres a llarg termini i altres actius no corrents	24,8	7,7	28,2	8,8	13,8
<b>ACTIU CORRENT</b>	<b>82,2</b>	<b>25,7</b>	<b>82,2</b>	<b>25,6</b>	<b>0,0</b>
Existències	23,0	7,2	24,9	7,8	8,4
Deutors	20,4	6,4	17,4	5,4	-15,0
Clients	8,3	2,6	7,8	2,4	-5,9
Altres deutors	12,2	3,8	9,6	3,0	-21,1
Inversions financeres a curt termini	13,5	4,2	14,0	4,4	4,0
Efectiu i actius líquids	24,9	7,8	25,3	7,9	1,5
Altres actius corrents	0,4	0,1	0,6	0,2	50,7
<b>TOTAL ACTIU</b>	<b>320,0</b>	<b>100,0</b>	<b>320,6</b>	<b>100,0</b>	<b>0,2</b>
<b>PATRIMONI NET</b>	<b>86,9</b>	<b>27,1</b>	<b>87,6</b>	<b>27,3</b>	<b>0,9</b>
Capital	66,1	20,7	69,6	21,7	5,3
Reserves, ajustaments, subvencions i altres	26,4	8,3	25,7	8,0	-2,5
Resultat de l'exercici	-5,7	-1,8	-7,8	-2,4	-36,9
<b>PASSIU NO CORRENT</b>	<b>132,0</b>	<b>41,2</b>	<b>134,0</b>	<b>41,8</b>	<b>1,5</b>
Deutes a llarg termini	130,4	40,8	132,5	41,3	1,6
Altres passius no corrents	1,6	0,5	1,5	0,5	-2,1
<b>PASSIU CORRENT</b>	<b>101,2</b>	<b>31,6</b>	<b>99,0</b>	<b>30,9</b>	<b>-2,1</b>
Deutes a curt termini	54,4	17,0	53,3	16,6	-2,1
Creditors comercials i altres comptes a pagar	46,2	14,4	45,3	14,1	-2,0
Altres passius corrents	0,5	0,2	0,4	0,1	-22,9
<b>TOTAL PATRIMONI NET I PASSIU</b>	<b>320,0</b>	<b>100,0</b>	<b>320,6</b>	<b>100,0</b>	<b>0,2</b>

2. Comptes de resultats	Mil euros	%	Mil euros	%	% Variació
<b>INGRESSOS D'EXPLOTACIÓ</b>	<b>289,3</b>	<b>100,0</b>	<b>278,7</b>	<b>100,0</b>	<b>-3,7</b>
Import net de la xifra de negoci	280,7	97,0	270,4	97,0	-3,7
Altres ingressos d'explotació i variació d'existències	8,6	3,0	8,3	3,0	-3,5
Consums d'explotació	-110,9	38,3	-103,3	37,1	-6,9
Altres despeses d'explotació	-69,3	24,0	-67,4	24,2	-2,7
<b>VALOR AFEGIT</b>	<b>109,1</b>	<b>37,7</b>	<b>108,0</b>	<b>38,8</b>	<b>-1,0</b>
Despeses de personal	-94,2	32,6	-95,6	34,3	-1,5
<b>RESULTAT ECONÒMIC BRUT DE L'EXPLOTACIÓ</b>	<b>14,9</b>	<b>5,2</b>	<b>12,5</b>	<b>4,5</b>	<b>-16,4</b>
Amortitzacions de l'immobilitzat	-14,4	5,0	-14,9	5,3	-3,4
<b>RESULTAT ECONÒMIC NET DE L'EXPLOTACIÓ</b>	<b>0,5</b>	<b>0,2</b>	<b>-2,4</b>	<b>-0,9</b>	<b>(ns)</b>
Despeses financeres	-6,8	2,4	-6,5	2,3	-4,5
Ingressos financers	0,9	0,3	0,8	0,3	-12,7
Altres partides financeres	-0,4	0,1	-0,1	0,0	-70,5
<b>RESULTAT FINANCER</b>	<b>-6,3</b>	<b>-2,2</b>	<b>-5,8</b>	<b>-2,1</b>	<b>-7,1</b>
<b>RESULTAT ABANS D'IMPOSTOS</b>	<b>-5,8</b>	<b>-2,0</b>	<b>-8,3</b>	<b>3,0</b>	<b>-43,6</b>
Impost de beneficis	0,1	0,0	0,5	0,2	416,8
Altres resultats	0,0	0,0	0,0	0,0	-52,9
<b>RESULTAT DE L'EXERCICI</b>	<b>-5,7</b>	<b>2,0</b>	<b>-7,8</b>	<b>2,8</b>	<b>-36,9</b>
RECURSOS GENERATS	8,7	3,0	7,1	2,6	-18,3

3. Ràtios 2009	Valor mitjà	% Var s 2008	Diferència conjunt micros	Q1	Mediana	Q3
<b>Rendibilitat, marge i rotació</b>						
Rendibilitat financera (%)	-9,44	-42,4	-11,15	-8,14	6,61	36,64
Palanquejament net (%)	-8,90	-27,7	-8,40	-5,56	1,63	36,15
Rendibilitat econòmica (%)	-0,54	-260,4	-2,75	-11,46	1,29	5,78
Marge (%)	-0,62	-266,8	-3,92	-8,41	0,74	3,96
Rotació (voltes)	0,87	-3,8	0,20	0,82	1,66	3,05
<b>Relatiu al nombre d'ocupats</b>						
Valor afegit per ocupat (milers d'euros)	25,14	-3,1	-11,12	16,33	23,25	31,50
Despeses de personal per ocupat (milers d'euros)	22,24	-0,7	-7,06	17,00	21,00	26,44
<b>Ràtios sobre valor afegit brut</b>						
Costos laborals unitaris (%)	88,47	2,5	7,67	74,60	90,00	107,71
Productivitat de l'actiu (%)	38,80	0,2	14,29	30,05	67,91	137,47
Productivitat de l'immobilitzat (%)	51,39	0,4	1,27	41,46	122,53	350,00
<b>Ràtios financeres</b>						
Endeutament (%)	72,67	-0,2	19,58	48,75	84,34	107,84
Liquiditat	0,83	2,2	-0,87	0,36	0,87	2,05
Fons de maniobra	0,93	1,0	-0,44	0,41	0,95	1,43

<sup>1</sup> Dades arrodonides a un decimal, llevat d'aquelles ràtios en què les dades apareixen amb dos decimals. Variacions calculades a partir dels valors de les mateixes empreses.  
Font: PimesDat de PIMEC a partir de dades de SABI.

# Transport i comunicacions

Valors mitjans per empresa <sup>1</sup>

Microempreses

	Exercici 2008	Exercici 2009	% Variació
Nombre d'empreses	1.951	1.951	-
Nombre de treballadors per empresa	4,1	3,9	-4,0

1. Comptes de balanç	Mil euros	%	Mil euros	%	% Variació
ACTIU NO CORRENT	255,2	50,3	252,4	50,3	-1,1
Immobilitzat intangible	9,6	1,9	9,5	1,9	-1,6
Immobilitzat material i inversions immobiliàries	206,9	40,7	200,1	39,9	-3,3
Inversions financeres a llarg termini i altres actius no corrents	38,7	7,6	42,8	8,5	10,6
ACTIU CORRENT	252,6	49,7	249,6	49,7	-1,2
Existències	17,6	3,5	17,6	3,5	0,0
Deutors	147,0	29,0	142,0	28,3	-3,4
Clients	131,4	25,9	128,1	25,5	-2,5
Altres deutors	15,6	3,1	13,9	2,8	-11,4
Inversions financeres a curt termini	27,3	5,4	32,1	6,4	17,8
Efectiu i actius líquids	59,1	11,6	56,0	11,2	-5,2
Altres actius corrents	1,6	0,3	1,8	0,4	13,8
<b>TOTAL ACTIU</b>	<b>507,8</b>	<b>100,0</b>	<b>502,0</b>	<b>100,0</b>	<b>-1,1</b>

PATRIMONI NET	182,9	36,0	189,0	37,7	3,4
Capital	78,5	15,5	85,2	17,0	8,5
Reserves, ajustaments, subvencions i altres	101,5	20,0	103,9	20,7	2,3
Resultat de l'exercici	2,9	0,6	0,0	0,0	-99,4
PASSIU NO CORRENT	125,7	24,8	116,2	23,1	-7,6
Deutes a llarg termini	121,9	24,0	112,9	22,5	-7,4
Altres passius no corrents	3,8	0,8	3,3	0,7	-14,0
PASSIU CORRENT	199,2	39,2	196,8	39,2	-1,2
Deutes a curt termini	63,9	12,6	60,8	12,1	-4,8
Creditors comercials i altres comptes a pagar	133,0	26,2	134,0	26,7	0,7
Altres passius corrents	2,3	0,5	2,0	0,4	-14,2
<b>TOTAL PATRIMONI NET I PASSIU</b>	<b>507,8</b>	<b>100,0</b>	<b>502,0</b>	<b>100,0</b>	<b>-1,1</b>

2. Comptes de resultats	Mil euros	%	Mil euros	%	% Variació
INGRESSOS D'EXPLOTACIÓ	686,5	100,0	588,9	100,0	-14,2
Import net de la xifra de negoci	667,3	97,2	569,9	96,8	-14,6
Altres ingressos d'exploració i variació d'existències	19,2	2,8	19,0	3,2	-1,0
Consums d'exploració	-351,9	51,3	-285,2	48,4	-19,0
Altres despeses d'exploració	-162,0	23,6	-143,8	24,4	-11,2
VALOR AFEGIT	172,6	25,1	159,9	27,1	-7,4
Despeses de personal	-134,3	19,6	-127,7	21,7	-4,9
RESULTAT ECONÒMIC BRUT DE L'EXPLOTACIÓ	38,3	5,6	32,1	5,5	-16,1
Amortitzacions de l'immobilitzat	-24,3	3,5	-24,2	4,1	-0,6
RESULTAT ECONÒMIC NET DE L'EXPLOTACIÓ	13,9	2,0	7,9	1,3	-43,4
Despeses financeres	-9,6	1,4	-8,3	1,4	-13,3
Ingressos financers	3,2	0,5	2,5	0,4	-21,9
Altres partides financeres	-0,9	0,1	0,3	0,1	(ns)
RESULTAT FINANCER	-7,2	-1,1	-5,4	-0,9	-24,6
RESULTAT ABANS D'IMPOSTOS	6,7	1,0	2,4	0,4	-63,6
Impost de beneficis	-3,8	0,6	-2,4	0,4	-36,9
Altres resultats	0,0	0,0	0,0	0,0	(ns)
<b>RESULTAT DE L'EXERCICI</b>	<b>2,9</b>	<b>0,4</b>	<b>0,0</b>	<b>0,0</b>	<b>-99,4</b>
RECURSOS GENERATS	27,2	4,0	24,2	4,1	-11,0

3. Ràtios 2009	Valor mitjà	% Var s 2008	Diferència conjunt micros	Q1	Mediana	Q3
<b>Rendibilitat, marge i rotació</b>						
Rendibilitat financera (%)	1,29	-64,8	-0,42	-8,33	5,19	25,86
Palanquejament net (%)	-0,85	-283,6	-0,35	-5,11	1,00	15,18
Rendibilitat econòmica (%)	2,14	-33,3	-0,07	-5,81	2,08	6,71
Marge (%)	1,82	-23,1	-1,48	-4,73	1,45	5,82
Rotació (voltes)	1,17	-13,2	0,50	0,77	1,31	2,12
<b>Relatius al nombre d'ocupats</b>						
Valor afegit per ocupat (milers d'euros)	40,65	-3,5	4,39	24,00	36,00	50,31
Despeses de personal per ocupat (milers d'euros)	32,49	-0,9	3,19	22,25	29,71	38,33
<b>Ràtios sobre valor afegit brut</b>						
Costos laborals unitaris (%)	79,92	2,7	-0,88	63,66	82,40	98,53
Productivitat de l'actiu (%)	37,43	-4,2	12,92	25,00	48,04	80,38
Productivitat de l'immobilitzat (%)	76,27	-4,4	26,15	55,98	125,00	350,00
<b>Ràtios financeres</b>						
Endeumentament (%)	62,34	-2,6	9,25	43,27	72,11	91,09
Liquiditat	1,27	0,0	-0,43	0,76	1,23	2,21
Fons de maniobra	1,21	0,0	-0,16	0,79	1,19	2,21

<sup>1</sup> Dades arrodonides a un decimal, llevat d'aquelles ràtios en què les dades apareixen amb dos decimals. Variacions calculades a partir dels valors de les mateixes empreses.  
Font: PimesDat de PIMEC a partir de dades de SABI.

# Serveis financers, assegurances i lloguers

Valors mitjans per empresa <sup>1</sup>

Microempreses

	Exercici 2008	Exercici 2009	% Variació
Nombre d'empreses	5.373	5.373	-
Nombre de treballadors per empresa	2,2	2,1	-3,7

1. Comptes de balanç	Mil euros	%	Mil euros	%	% Variació
ACTIU NO CORRENT	1.407,4	77,1	1.449,9	78,2	3,0
Immobilitzat intangible	7,7	0,4	7,7	0,4	0,6
Immobilitzat material i inversions immobiliàries	1.084,7	59,4	1.109,3	59,9	2,3
Inversions financeres a llarg termini i altres actius no corrents	315,0	17,2	332,9	18,0	5,7
ACTIU CORRENT	419,0	22,9	403,5	21,8	-3,7
Existències	105,2	5,8	98,4	5,3	-6,4
Deutors	82,7	4,5	74,1	4,0	-10,5
Clients	37,1	2,0	35,9	1,9	-3,2
Altres deutors	45,6	2,5	38,2	2,1	-16,3
Inversions financeres a curt termini	131,0	7,2	127,8	6,9	-2,4
Efectiu i actius líquids	98,2	5,4	101,1	5,5	3,0
Altres actius corrents	1,9	0,1	2,1	0,1	6,2
<b>TOTAL ACTIU</b>	<b>1.826,5</b>	<b>100,0</b>	<b>1.853,4</b>	<b>100,0</b>	<b>1,5</b>

PATRIMONI NET	1.174,5	64,3	1.214,9	65,6	3,4
Capital	621,5	34,0	638,6	34,5	2,7
Reserves, ajustaments, subvencions i altres	510,1	27,9	545,4	29,4	6,9
Resultat de l'exercici	42,9	2,3	30,9	1,7	-27,9
PASSIU NO CORRENT	433,2	23,7	445,8	24,1	2,9
Deutes a llarg termini	417,5	22,9	435,2	23,5	4,2
Altres passius no corrents	15,7	0,9	10,6	0,6	-32,2
PASSIU CORRENT	218,7	12,0	192,7	10,4	-11,9
Deutes a curt termini	137,0	7,5	118,3	6,4	-13,7
Creditors comercials i altres comptes a pagar	77,3	4,2	71,5	3,9	-7,5
Altres passius corrents	4,4	0,2	2,9	0,2	-34,5
<b>TOTAL PATRIMONI NET I PASSIU</b>	<b>1.826,5</b>	<b>100,0</b>	<b>1.853,4</b>	<b>100,0</b>	<b>1,5</b>

2. Comptes de resultats	Mil euros	%	Mil euros	%	% Variació
INGRESSOS D'EXPLOTACIÓ	278,4	100,0	251,3	100,0	-9,8
Import net de la xifra de negoci	222,5	79,9	199,6	79,4	-10,3
Altres ingressos d'explotació i variació d'existències	55,9	20,1	51,7	20,6	-7,6
Consums d'explotació	-38,0	13,6	-27,7	11,0	-27,0
Altres despeses d'explotació	-86,3	31,0	-80,5	32,0	-6,7
VALOR AFEGIT	154,2	55,4	143,0	56,9	-7,2
Despeses de personal	-70,3	25,3	-67,7	26,9	-3,8
RESULTAT ECONÒMIC BRUT DE L'EXPLOTACIÓ	83,8	30,1	75,3	30,0	-10,1
Amortitzacions de l'immobilitzat	-30,5	10,9	-30,5	12,1	-0,1
RESULTAT ECONÒMIC NET DE L'EXPLOTACIÓ	53,4	19,2	44,9	17,9	-16,0
Despeses financeres	-22,9	8,2	-20,4	8,1	-10,6
Ingressos financers	29,8	10,7	19,8	7,9	-33,6
Altres partides financeres	-5,5	2,0	-4,8	1,9	-13,3
RESULTAT FINANCER	1,4	0,5	-5,5	-2,2	(ns)
RESULTAT ABANS D'IMPOSTOS	54,7	19,7	39,4	15,7	-28,1
Impost de beneficis	-11,9	4,3	-8,4	3,4	-28,8
Altres resultats	0,0	0,0	0,0	0,0	(ns)
<b>RESULTAT DE L'EXERCICI</b>	<b>42,9</b>	<b>15,4</b>	<b>30,9</b>	<b>12,3</b>	<b>-27,9</b>
RECURSOS GENERATS	73,3	26,3	61,4	24,4	-16,3

3. Ràtios 2009	Valor mitjà	% Var s 2008	Diferència conjunt micros	Q1	Mediana	Q3
<b>Rendibilitat, marge i rotació</b>						
Rendibilitat financera (%)	3,24	-30,4	1,53	-0,99	2,72	13,04
Palanquejament net (%)	0,01	-96,6	0,52	-1,06	0,02	3,54
Rendibilitat econòmica (%)	3,23	-24,0	1,02	-0,37	2,36	6,44
Marge (%)	23,81	-14,6	20,51	-2,54	13,48	38,14
Rotació (voltes)	0,14	-11,1	-0,53	0,07	0,15	0,45
<b>Relatius al nombre d'ocupats</b>						
Valor afegit per ocupat (milers d'euros)	66,99	-3,6	30,73	23,50	48,67	98,00
Despeses de personal per ocupat (milers d'euros)	31,70	0,0	2,40	16,43	25,00	38,50
<b>Ràtios sobre valor afegit brut</b>						
Costos laborals unitaris (%)	47,33	3,7	-33,47	21,12	50,00	85,68
Productivitat de l'actiu (%)	10,27	-8,0	-14,24	4,78	11,48	35,82
Productivitat de l'immobilitzat (%)	12,81	-9,3	-37,31	5,76	14,21	60,00
<b>Ràtios financeres</b>						
Endeutament (%)	34,45	-3,5	-18,64	10,00	37,73	73,66
Liquiditat	2,09	9,3	0,39	0,74	2,10	7,80
Fons de maniobra	1,15	0,3	-0,23	0,96	1,08	1,48

<sup>1</sup> Dades arrodonides a un decimal, llevat d'aquelles ràtios en què les dades apareixen amb dos decimals. Variacions calculades a partir dels valors de les mateixes empreses.  
Font: PimesDat de PIMEC a partir de dades de SABI.

## Altres serveis a les empreses

Valors mitjans per empresa <sup>1</sup>

Microempreses

	Exercici 2008	Exercici 2009	% Variació
Nombre d'empreses	8.552	8.552	-
Nombre de treballadors per empresa	3,3	3,2	-0,5

1. Comptes de balanç	Mil euros	%	Mil euros	%	% Variació	
ACTIU NO CORRENT	273,5	56,6	286,0	57,7	4,6	
Immobilitzat intangible	8,0	1,7	9,3	1,9	16,0	
Immobilitzat material i inversions immobiliàries	127,8	26,5	132,3	26,7	3,6	
Inversions financeres a llarg termini i altres actius no corrents	137,7	28,5	144,4	29,1	4,9	
ACTIU CORRENT	209,4	43,4	209,5	42,3	0,0	
Existències	23,0	4,8	23,6	4,8	2,6	
Deutors	83,6	17,3	81,2	16,4	-2,8	
Clients	67,2	13,9	66,1	13,3	-1,6	
Altres deutors	16,4	3,4	15,1	3,1	-7,9	
Inversions financeres a curt termini	47,2	9,8	48,8	9,9	3,4	
Efectiu i actius líquids	54,3	11,2	54,5	11,0	0,4	
Altres actius corrents	1,3	0,3	1,4	0,3	2,9	
<b>TOTAL ACTIU</b>	<b>482,9</b>	<b>100,0</b>	<b>495,5</b>	<b>100,0</b>	<b>2,6</b>	
PATRIMONI NET	260,9	54,0	272,6	55,0	4,5	
Capital	101,2	21,0	104,7	21,1	3,5	
Reserves, ajustaments, subvencions i altres	142,3	29,5	155,9	31,5	9,6	
Resultat de l'exercici	17,3	3,6	11,9	2,4	-31,1	
PASSIU NO CORRENT	94,1	19,5	98,7	19,9	4,8	
Deutes a llarg termini	90,7	18,8	96,2	19,4	6,0	
Altres passius no corrents	3,4	0,7	2,5	0,5	-25,5	
PASSIU CORRENT	127,9	26,5	124,2	25,1	-2,9	
Deutes a curt termini	47,3	9,8	46,7	9,4	-1,4	
Creditors comercials i altres comptes a pagar	76,6	15,9	74,8	15,1	-2,3	
Altres passius corrents	4,1	0,8	2,8	0,6	-31,9	
<b>TOTAL PATRIMONI NET I PASSIU</b>	<b>482,9</b>	<b>100,0</b>	<b>495,5</b>	<b>100,0</b>	<b>2,6</b>	
2. Comptes de resultats	Mil euros	%	Mil euros	%	% Variació	
INGRESSOS D'EXPLOTACIÓ	336,5	100,0	303,6	100,0	-9,8	
Import net de la xifra de negoci	324,2	96,3	290,8	95,8	-10,3	
Altres ingressos d'explotació i variació d'existències	12,3	3,7	12,9	4,2	4,3	
Consums d'explotació	-93,6	27,8	-78,3	25,8	-16,4	
Altres despeses d'explotació	-100,0	29,7	-92,4	30,4	-7,6	
VALOR AFEGIT	142,9	42,5	133,0	43,8	-6,9	
Despeses de personal	-112,3	33,4	-109,9	36,2	-2,1	
RESULTAT ECONÒMIC BRUT DE L'EXPLOTACIÓ	30,6	9,1	23,1	7,6	-24,5	
Amortitzacions de l'immobilitzat	-9,7	2,9	-9,9	3,3	-1,8	
RESULTAT ECONÒMIC NET DE L'EXPLOTACIÓ	20,8	6,2	13,2	4,3	-36,7	
Despeses financeres	-5,8	1,7	-5,1	1,7	-10,9	
Ingressos financers	10,8	3,2	7,7	2,5	-28,6	
Altres partides financeres	-3,3	1,0	-0,3	0,1	-89,5	
RESULTAT FINANCER	1,7	0,5	2,2	0,7	27,6	
RESULTAT ABANS D'IMPOSTOS	22,6	6,7	15,4	5,1	-31,8	
Impost de beneficis	-5,2	1,6	-3,4	1,1	-34,2	
Altres resultats	0,0	0,0	0,0	0,0	-29,7	
<b>RESULTAT DE L'EXERCICI</b>	<b>17,3</b>	<b>5,2</b>	<b>11,9</b>	<b>3,9</b>	<b>-31,1</b>	
RECURSOS GENERATS	27,1	8,0	21,9	7,2	-19,2	
3. Ràtios 2009	Valor mitjà	% Var s 2008	Diferència conjunt micros	Q1	Mediana	Q3
<b>Rendibilitat, marge i rotació</b>						
Rendibilitat financera (%)	5,65	-34,7	3,94	-1,48	8,33	29,49
Palanquejament net (%)	1,51	-46,0	2,01	-1,65	2,01	16,57
Rendibilitat econòmica (%)	4,15	-29,4	1,94	-3,51	3,11	9,67
Marge (%)	6,76	-19,7	3,47	-3,27	2,66	9,71
Rotació (voltes)	0,61	-12,1	-0,06	0,60	1,27	2,15
<b>Relatius al nombre d'ocupats</b>						
Valor afegit per ocupat (milers d'euros)	40,94	-6,5	4,67	21,25	34,00	52,53
Despeses de personal per ocupat (milers d'euros)	33,83	-1,7	4,53	20,50	29,33	41,50
<b>Ràtios sobre valor afegit brut</b>						
Costos laborals unitaris (%)	82,63	5,1	1,83	66,19	86,21	99,04
Productivitat de l'actiu (%)	44,00	-8,2	19,48	29,41	65,79	128,00
Productivitat de l'immobilitzat (%)	93,92	-10,7	43,81	68,76	268,36	909,84
<b>Ràtios financeres</b>						
Endeumentament (%)	44,98	-2,2	-8,11	33,01	62,07	87,50
Liquiditat	1,69	3,0	-0,01	0,90	1,51	3,01
Fons de maniobra	1,30	0,0	-0,07	0,91	1,48	3,84

<sup>1</sup> Dades arrodonides a un decimal, llevat d'aquelles ràtios en què les dades apareixen amb dos decimals. Variacions calculades a partir dels valors de les mateixes empreses.  
Font: PimesDat de PIMEC a partir de dades de SABI.

## Altres serveis a les persones

Valors mitjans per empresa <sup>1</sup>

Microempreses

	Exercici 2008	Exercici 2009	% Variació
Nombre d'empreses	3.792	3.792	-
Nombre de treballadors per empresa	3,6	3,7	3,5

1. Comptes de balanç	Mil euros	%	Mil euros	%	% Variació	
ACTIU NO CORRENT	187,0	56,6	197,8	57,4	5,8	
Immobilitzat intangible	15,9	4,8	17,5	5,1	10,0	
Immobilitzat material i inversions immobiliàries	130,3	39,4	132,2	38,4	1,4	
Inversions financeres a llarg termini i altres actius no corrents	40,8	12,3	48,2	14,0	18,1	
ACTIU CORRENT	143,6	43,4	146,6	42,6	2,1	
Existències	14,7	4,4	15,2	4,4	3,4	
Deutors	47,7	14,4	49,7	14,4	4,3	
Clients	35,6	10,8	37,4	10,9	4,9	
Altres deutors	12,0	3,6	12,3	3,6	2,5	
Inversions financeres a curt termini	33,9	10,3	35,3	10,3	4,1	
Efectiu i actius líquids	45,6	13,8	44,8	13,0	-1,8	
Altres actius corrents	1,7	0,5	1,6	0,5	-9,7	
<b>TOTAL ACTIU</b>	<b>330,6</b>	<b>100,0</b>	<b>344,4</b>	<b>100,0</b>	<b>4,2</b>	
PATRIMONI NET	135,7	41,1	144,6	42,0	6,5	
Capital	53,0	16,0	54,9	15,9	3,6	
Reserves, ajustaments, subvencions i altres	75,0	22,7	85,8	24,9	14,4	
Resultat de l'exercici	7,7	2,3	3,9	1,1	-49,7	
PASSIU NO CORRENT	87,3	26,4	95,2	27,7	9,1	
Deutes a llarg termini	85,0	25,7	92,9	27,0	9,4	
Altres passius no corrents	2,3	0,7	2,3	0,7	-1,9	
PASSIU CORRENT	107,6	32,5	104,6	30,4	-2,8	
Deutes a curt termini	45,2	13,7	43,1	12,5	-4,7	
Creditors comercials i altres comptes a pagar	58,5	17,7	59,3	17,2	1,4	
Altres passius corrents	3,9	1,2	2,2	0,6	-43,8	
<b>TOTAL PATRIMONI NET I PASSIU</b>	<b>330,6</b>	<b>100,0</b>	<b>344,4</b>	<b>100,0</b>	<b>4,2</b>	
2. Comptes de resultats	Mil euros	%	Mil euros	%	% Variació	
INGRESSOS D'EXPLOTACIÓ	371,9	100,0	347,8	100,0	-6,5	
Import net de la xifra de negoci	352,0	94,7	330,0	94,9	-6,3	
Altres ingressos d'explotació i variació d'existències	19,9	5,3	17,9	5,1	-10,1	
Consums d'explotació	-132,6	35,7	-118,0	33,9	-11,0	
Altres despeses d'explotació	-115,4	31,0	-108,9	31,3	-5,7	
VALOR AFEGIT	123,9	33,3	121,0	34,8	-2,4	
Despeses de personal	-94,1	25,3	-95,4	27,4	-1,3	
RESULTAT ECONÒMIC BRUT DE L'EXPLOTACIÓ	29,8	8,0	25,6	7,4	-14,0	
Amortitzacions de l'immobilitzat	-15,2	4,1	-16,2	4,6	-6,1	
RESULTAT ECONÒMIC NET DE L'EXPLOTACIÓ	14,6	3,9	9,4	2,7	-35,1	
Despeses financeres	-5,1	1,4	-4,8	1,4	-6,8	
Ingressos financers	3,0	0,8	2,2	0,6	-28,0	
Altres partides financeres	-0,7	0,2	-0,5	0,1	-27,0	
RESULTAT FINANCER	-2,8	-0,8	-3,1	-0,9	-10,7	
RESULTAT ABANS D'IMPOSTOS	11,7	3,1	6,3	1,8	-46,0	
Impost de beneficis	-4,0	1,1	-2,4	0,7	-39,2	
Altres resultats	0,0	0,0	0,0	0,0	-90,0	
<b>RESULTAT DE L'EXERCICI</b>	<b>7,7</b>	<b>2,1</b>	<b>3,9</b>	<b>1,1</b>	<b>-49,7</b>	
RECURSOS GENERATS	22,9	6,2	20,0	5,8	-12,7	
3. Ràtios 2009	Valor mitjà	% Var s 2008	Diferència conjunt micros	Q1	Mediana	Q3
<b>Rendibilitat, marge i rotació</b>						
Rendibilitat financera (%)	4,37	-49,3	2,66	-3,31	8,82	31,49
Palanquejament net (%)	1,14	-67,6	1,64	-2,77	2,22	20,72
Rendibilitat econòmica (%)	3,23	-36,7	1,02	-5,86	2,93	9,58
Marge (%)	3,19	-29,5	-0,10	-4,27	2,03	7,31
Rotació (voltes)	1,01	-10,2	0,34	0,75	1,49	2,72
<b>Relatiu al nombre d'ocupats</b>						
Valor afegit per ocupat (milers d'euros)	32,75	-5,7	-3,52	17,00	26,78	42,88
Despeses de personal per ocupat (milers d'euros)	25,82	-2,1	-3,48	16,27	23,00	33,00
<b>Ràtios sobre valor afegit brut</b>						
Costos laborals unitaris (%)	78,84	3,8	-1,95	64,27	85,19	98,52
Productivitat de l'actiu (%)	46,36	-4,2	21,85	31,67	67,42	134,10
Productivitat de l'immobilitzat (%)	80,82	-4,6	30,70	56,36	175,00	530,82
<b>Ràtios financeres</b>						
Endeutament (%)	58,02	-1,6	4,93	35,47	66,16	93,71
Liquiditat	1,40	5,0	-0,30	0,58	1,32	2,85
Fons de maniobra	1,21	1,6	-0,16	0,73	1,19	2,67

<sup>1</sup> Dades arrodonides a un decimal, llevat d'aquelles ràtios en què les dades apareixen amb dos decimals. Variacions calculades a partir dels valors de les mateixes empreses.  
Font: PimesDat de PIMEC a partir de dades de SABI.

Síntesi dels valors de dispersió de les ràtios per sectors

**Rendibilitat financera**

% Resultat abans d'impostos / Patrimoni net

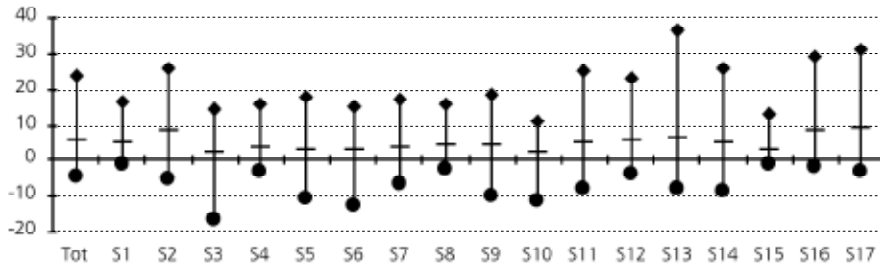

**Palanquejament net**

% (Rendibilitat financera – Rendibilitat econòmica)

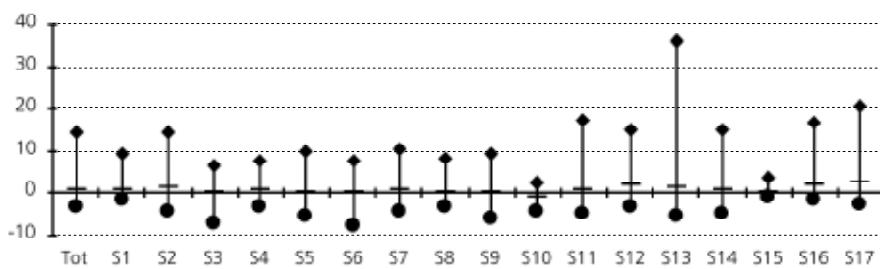

**Rendibilitat econòmica**

% (Resultat abans d'impostos + despeses financeres) / Actiu

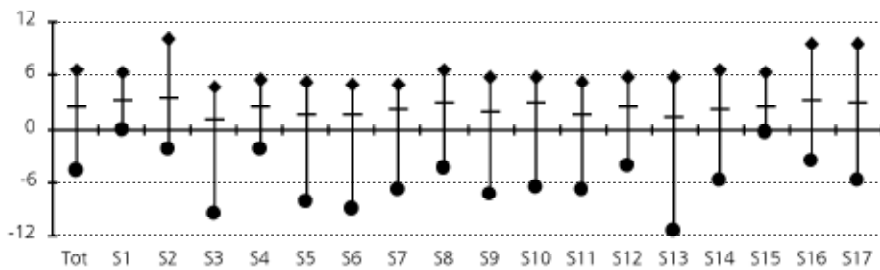

**Marge**

% (Resultat abans d'impostos + despeses financeres) / Ingressos d'exploatació

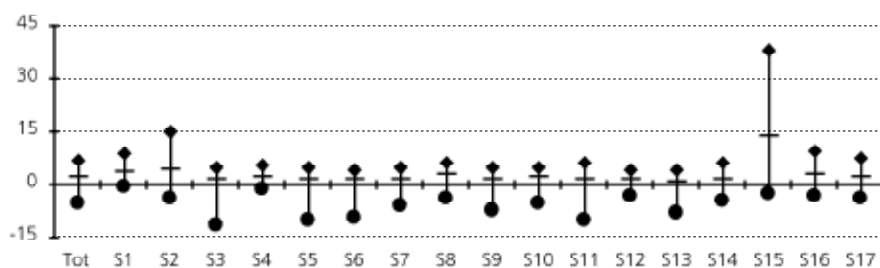

**Rotació**

Ingressos d'exploatació / Actiu (voltes)

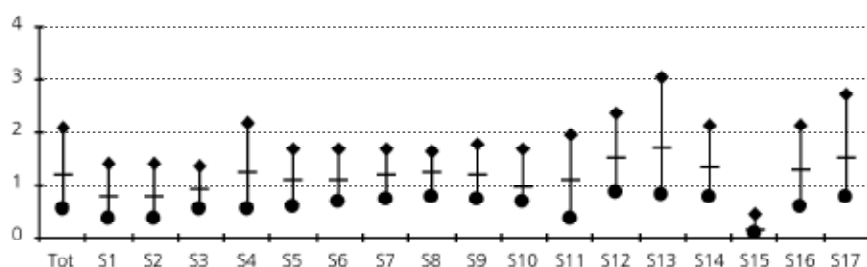

### Vab per ocupat

Valor afegit / Nombre de treballadors (milers d'euros)

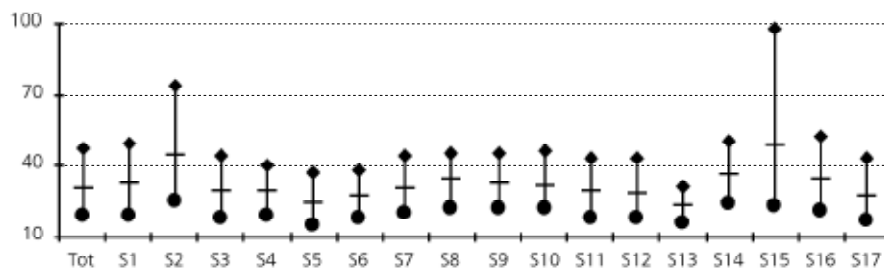

### Despeses de personal per ocupat

Despeses de personal / Nombre de treballadors (milers d'euros)

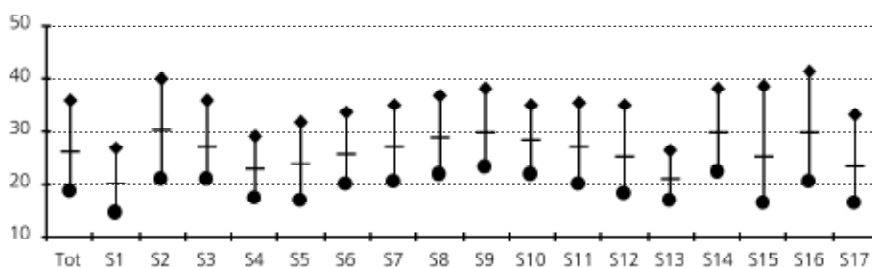

### Costos laborals unitaris

% Despeses de personal / Valor afegit

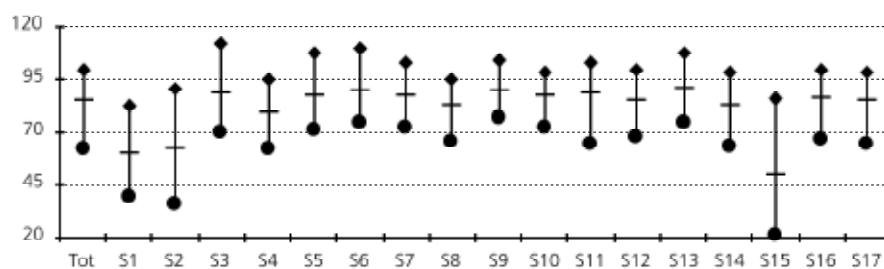

### Productivitat de l'actiu

% Valor afegit / Actiu d'explotació

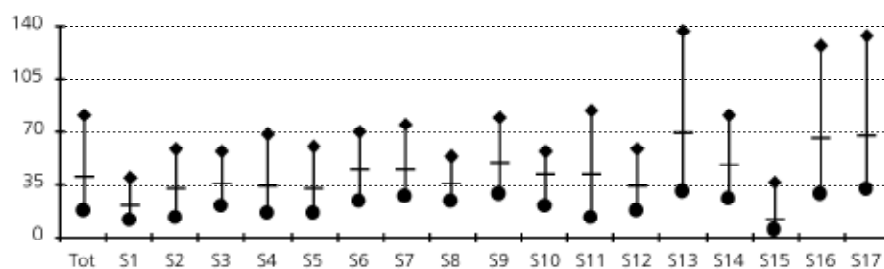

### Productivitat de l'immobilitzat

% Valor afegit / Actiu no corrent d'explotació

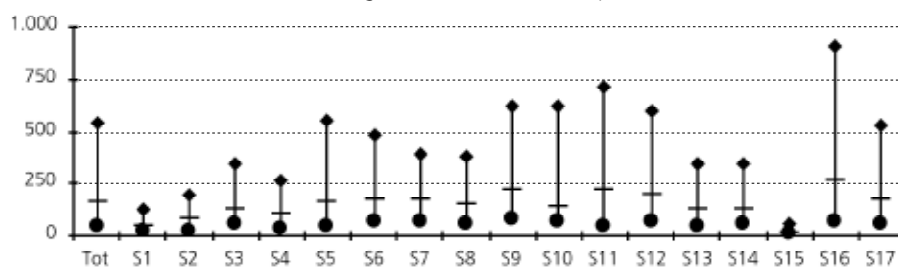



### Endeutament

$\% (\text{Passiu no corrent} + \text{Passiu corrent}) / \text{Passiu}$

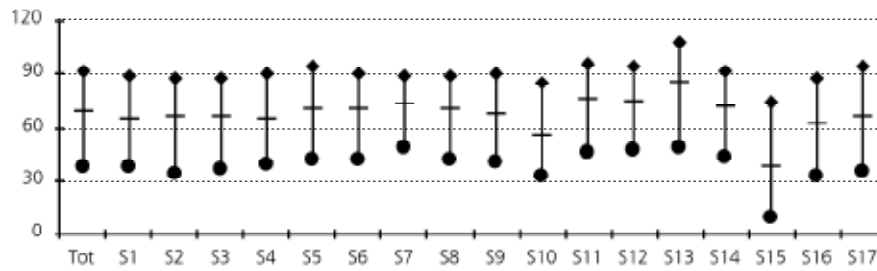

### Liquiditat

$\text{Actiu corrent} / \text{Passiu corrent}$

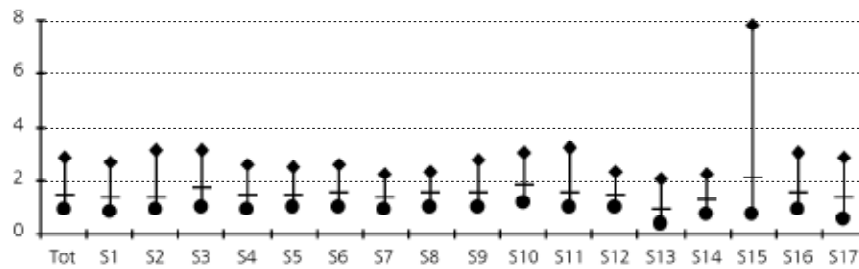

### Fons de maniobra

$(\text{Patrimoni net} + \text{Passiu no corrent}) / \text{Actiu no corrent}$

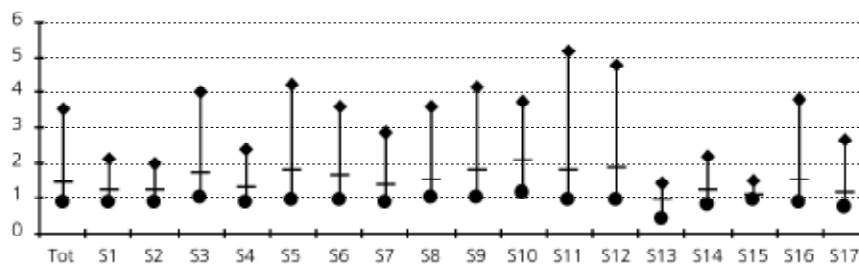

### Llegenda gràfics

Tot	Microempreses
S1	Primari
S2	Energia, gas, aigua i reciclatge
S3	Indústries extractives no energètiques
S4	Indústria alimentària
S5	Indústria tèxtil, cuir i confecció
S6	Cautxú, fusta i altres indústries
S7	Indústria del paper i arts gràfiques
S8	Indústries químiques
S9	Metal·lúrgia, maquinària i material elèctric
S10	Material de transport
S11	Construcció
S12	Comerç i reparacions
S13	Hoteleria i restauració
S14	Transport i comunicacions
S15	Serveis financers, assegurances i lloguers
S16	Altres serveis a les empreses
S17	Altres serveis a les persones

- ◆ Quartil 3 (Valor de l'indicador que deixa el 75% de les empreses per sota)
- Mediana (Valor de l'indicador que deixa el 50% de les empreses per sota)
- Quartil 1 (Valor de l'indicador que deixa el 25% de les empreses per sota)



## Petites empreses

**Ocupats: de 10 a 49 treballadors**

**Facturació: inferior a 10 milions d'euros**

**Valor de l'actiu: inferior a 10 milions d'euros**

SECTORS D'ACTIVITAT	Codi CCAE-2009 (2 dígits)	Pàg
Petites empreses		171
Primari	01, 02, 03	172
Energia, gas, aigua i reciclatge	05, 06, 19, 35, 36, 37, 38, 39	173
Indústries extractives no energètiques	07, 08, 09, 23	174
Indústria alimentària	10, 11, 12	175
Indústria tèxtil, cuir i confecció	13, 14, 15	176
Cautxú, fusta i altres indústries	16, 22, 31, 32	177
Indústria del paper i arts gràfiques	17, 18	178
Indústries químiques	20, 21	179
Metal·lúrgia, maquinària i material elèctric	24, 25, 26, 27, 28, 33	180
Material de transport	29, 30	181
Construcció	41, 42, 43	182
Comerç i reparacions	45, 46, 47, 95	183
Hoteleria i restauració	55, 56	184
Transport i comunicacions	49, 50, 51, 52, 53, 60, 61	185
Serveis financers, asseguradores i lloguers	64, 65, 66, 68, 77	186
Altres serveis a les empreses	58, 62, 63, 69, 70, 71, 72, 73, 74, 78, 80, 81, 82	187
Altres serveis a les persones	59, 75, 79, 85, 86, 87, 88, 90, 91, 92, 93, 96	188
Síntesi dels valors de dispersió de les ràtios per sectors		189

### Definició Ràtios

#### Rendibilitat, marge i rotació

Rendibilitat financera:	Resultat abans d'impostos / Patrimoni net
Palanquejament net:	Rendibilitat financera – Rendibilitat econòmica
Rendibilitat econòmica:	(Resultat abans d'impostos + despeses financeres) / Actiu
Marge:	(Resultat abans d'impostos + despeses financeres) / Ingressos d'exploració
Rotació:	Ingressos d'exploració / Actiu

#### Relatius al nombre d'ocupats

Valor afegit per ocupat:	Valor afegit / Nombre de treballadors
Despeses de personal per ocupat:	Despeses de personal / Nombre de treballadors

#### Ràtios sobre valor afegit brut

Costos laborals unitaris:	Despeses de personal / Valor afegit
Productivitat de l'actiu:	Valor afegit / Actiu d'exploració
Productivitat de l'immobilitzat:	Valor afegit / Actiu no corrent d'exploració

#### Ràtios financeres

Endeutament:	(Passiu no corrent + Passiu corrent) / Passiu
Liquiditat:	Actiu corrent / Passiu corrent
Fons de maniobra:	(Patrimoni net + Passiu no corrent) / Actiu no corrent

#### Mesures de dispersió

Q1: Quartil 1:	Valor de l'indicador que deixa el 25% de les empreses per sota
Mediana:	Valor de l'indicador que deixa el 50% de les empreses per sota
Q3: Quartil 3:	Valor de l'indicador que deixa el 75% de les empreses per sota



## Petites empreses

Valors mitjans per empresa <sup>1</sup>

	Exercici 2008	Exercici 2009	% Variació
Nombre d'empreses	19.894	19.894	-
Nombre de treballadors per empresa	18,1	16,5	-9,0

1. Comptes de balanç	Mil euros	%	Mil euros	%	% Variació
ACTIU NO CORRENT	895,0	40,7	915,2	42,4	2,3
Immobilitzat intangible	37,8	1,7	40,0	1,9	5,9
Immobilitzat material i inversions immobiliàries	671,6	30,5	669,0	31,0	-0,4
Inversions financeres a llarg termini i altres actius no corrents	185,6	8,4	206,2	9,6	11,1
ACTIU CORRENT	1.306,5	59,3	1.242,4	57,6	-4,9
Existències	362,4	16,5	342,9	15,9	-5,4
Deutors	593,1	26,9	545,1	25,3	-8,1
Clients	529,4	24,0	492,6	22,8	-6,9
Altres deutors	63,7	2,9	52,4	2,4	-17,7
Inversions financeres a curt termini	143,2	6,5	148,3	6,9	3,5
Efectiu i actius líquids	201,5	9,2	199,8	9,3	-0,9
Altres actius corrents	6,4	0,3	6,4	0,3	0,3
<b>TOTAL ACTIU</b>	<b>2.201,6</b>	<b>100,0</b>	<b>2.157,6</b>	<b>100,0</b>	<b>-2,0</b>
PATRIMONI NET	938,7	42,6	943,8	43,7	0,5
Capital	251,7	11,4	261,0	12,1	3,7
Reserves, ajustaments, subvencions i altres	635,5	28,9	670,3	31,1	5,5
Resultat de l'exercici	51,6	2,3	12,5	0,6	-75,7
PASSIU NO CORRENT	421,8	19,2	439,9	20,4	4,3
Deutes a llarg termini	398,8	18,1	420,9	19,5	5,5
Altres passius no corrents	23,0	1,0	19,0	0,9	-17,2
PASSIU CORRENT	841,0	38,2	773,9	35,9	-8,0
Deutes a curt termini	286,8	13,0	262,0	12,1	-8,6
Creditors comercials i altres comptes a pagar	534,7	24,3	500,7	23,2	-6,4
Altres passius corrents	19,5	0,9	11,1	0,5	-42,9
<b>TOTAL PATRIMONI NET I PASSIU</b>	<b>2.201,6</b>	<b>100,0</b>	<b>2.157,6</b>	<b>100,0</b>	<b>-2,0</b>

2. Comptes de resultats	Mil euros	%	Mil euros	%	% Variació
INGRESSOS D'EXPLOTACIÓ	2.658,0	100,0	2.227,5	100,0	-16,2
Import net de la xifra de negoci	2.576,9	96,9	2.158,1	96,9	-16,3
Altres ingressos d'explotació i variació d'existències	81,2	3,1	69,5	3,1	-14,4
Consums d'explotació	-1.471,8	55,4	-1.180,5	53,0	-19,8
Altres despeses d'explotació	-440,4	16,6	-391,4	17,6	-11,1
VALOR AFEGIT	745,7	28,1	655,7	29,4	-12,1
Despeses de personal	-574,4	21,6	-538,8	24,2	-6,2
RESULTAT ECONÒMIC BRUT DE L'EXPLOTACIÓ	171,4	6,4	116,9	5,2	-31,8
Amortitzacions de l'immobilitzat	-68,8	2,6	-66,5	3,0	-3,3
RESULTAT ECONÒMIC NET DE L'EXPLOTACIÓ	102,5	3,9	50,4	2,3	-50,9
Despeses financeres	-40,1	1,5	-33,2	1,5	-17,1
Ingressos financers	17,8	0,7	12,8	0,6	-28,1
Altres partides financeres	-4,1	0,2	-3,5	0,2	-13,3
RESULTAT FINANCER	-26,4	-1,0	-24,0	-1,1	-9,1
RESULTAT ABANS D'IMPOSTOS	76,2	2,9	26,4	1,2	-65,4
Impost de beneficis	-24,5	0,9	-13,8	0,6	-43,4
Altres resultats	-0,1	0,0	0,0	0,0	(ns)
<b>RESULTAT DE L'EXERCICI</b>	<b>51,6</b>	<b>1,9</b>	<b>12,5</b>	<b>0,6</b>	<b>-75,7</b>
RECURSOS GENERATS	120,4	4,5	79,1	3,6	-34,3

3. Ràtios 2009	Valor mitjà	% Var s 2008	Diferència conjunt pimes	Q1	Mediana	Q3
<b>Rendibilitat, marge i rotació</b>						
Rendibilitat financera (%)	2,79	-65,6	-0,04	-2,10	4,55	16,59
Palanquejament net (%)	0,03	-98,9	-0,08	-2,58	0,81	7,74
Rendibilitat econòmica (%)	2,76	-47,7	0,04	-1,02	2,96	6,67
Marge (%)	2,68	-38,8	-0,32	-0,91	2,19	5,70
Rotació (voltes)	1,03	-14,5	0,12	0,80	1,32	2,08
<b>Relatius al nombre d'ocupats</b>						
Valor afegit per ocupat (milers d'euros)	39,74	-3,4	-1,90	26,00	36,00	49,30
Despeses de personal per ocupat (milers d'euros)	32,66	3,1	-0,77	24,29	31,00	39,18
<b>Ràtios sobre valor afegit brut</b>						
Costos laborals unitaris (%)	82,17	6,7	1,90	71,66	86,03	96,69
Productivitat de l'actiu (%)	36,36	-8,7	3,49	27,39	49,74	91,06
Productivitat de l'immobilitzat (%)	92,48	-12	15,29	76,80	202,27	605,24
<b>Ràtios financeres</b>						
Endeutament (%)	56,26	-1,9	0,38	39,22	62,70	82,54
Liquiditat	1,61	3,3	0,07	1,03	1,50	2,48
Fons de maniobra	1,51	-0,5	0,12	1,02	1,62	3,45

<sup>1</sup> Dades arrodonides a un decimal, llevat d'aquelles ràtios en què les dades apareixen amb dos decimals. Variacions calculades a partir dels valors de les mateixes empreses.  
Font: PimesDat de PIMEC a partir de dades de SABI.

## Primari

Valors mitjans per empresa <sup>1</sup>

Petites empreses

	Exercici 2008	Exercici 2009	% Variació
Nombre d'empreses	229	229	-
Nombre de treballadors per empresa	14,9	14,2	-4,4

1. Comptes de balanç	Mil euros	%	Mil euros	%	% Variació	
ACTIU NO CORRENT	1.615,5	56,3	1.639,9	56,0	1,5	
Immobilitzat intangible	14,6	0,5	15,4	0,5	5,3	
Immobilitzat material i inversions immobiliàries	1.303,2	45,4	1.321,6	45,1	1,4	
Inversions financeres a llarg termini i altres actius no corrents	297,7	10,4	302,9	10,3	1,7	
ACTIU CORRENT	1.253,3	43,7	1.290,9	44,0	3,0	
Existències	544,3	19,0	570,6	19,5	4,8	
Deutors	491,4	17,1	478,4	16,3	-2,6	
Clients	404,6	14,1	391,9	13,4	-3,1	
Altres deutors	86,8	3,0	86,5	3,0	-0,3	
Inversions financeres a curt termini	90,5	3,2	90,2	3,1	-0,3	
Efectiu i actius líquids	124,5	4,3	150,2	5,1	20,6	
Altres actius corrents	2,6	0,1	1,5	0,1	-41,6	
<b>TOTAL ACTIU</b>	<b>2.868,8</b>	<b>100,0</b>	<b>2.930,8</b>	<b>100,0</b>	<b>2,2</b>	
PATRIMONI NET	1.128,2	39,3	1.184,5	40,4	5,0	
Capital	553,4	19,3	578,6	19,7	4,6	
Reserves, ajustaments, subvencions i altres	578,9	20,2	580,8	19,8	0,3	
Resultat de l'exercici	-4,0	-0,1	25,1	0,9	(ns)	
PASSIU NO CORRENT	842,2	29,4	867,7	29,6	3,0	
Deutes a llarg termini	824,4	28,7	853,4	29,1	3,5	
Altres passius no corrents	17,7	0,6	14,3	0,5	-19,5	
PASSIU CORRENT	898,4	31,3	878,6	30,0	-2,2	
Deutes a curt termini	358,2	12,5	349,8	11,9	-2,3	
Creditors comercials i altres comptes a pagar	531,3	18,5	527,8	18,0	-0,7	
Altres passius corrents	8,9	0,3	1,0	0,0	-88,6	
<b>TOTAL PATRIMONI NET I PASSIU</b>	<b>2.868,8</b>	<b>100,0</b>	<b>2.930,8</b>	<b>100,0</b>	<b>2,2</b>	
<b>2. Comptes de resultats</b>	<b>Mil euros</b>	<b>%</b>	<b>Mil euros</b>	<b>%</b>	<b>% Variació</b>	
INGRESSOS D'EXPLOTACIÓ	2.743,0	100,0	2.560,2	100,0	-6,7	
Import net de la xifra de negoci	2.589,0	94,4	2.414,7	94,3	-6,7	
Altres ingressos d'explotació i variació d'existències	154,0	5,6	145,5	5,7	-5,5	
Consums d'explotació	-1.889,9	68,9	-1.710,7	66,8	-9,5	
Altres despeses d'explotació	-365,4	13,3	-341,6	13,3	-6,5	
VALOR AFEGIT	487,7	17,8	507,9	19,8	4,1	
Despeses de personal	-359,0	13,1	-348,9	13,6	-2,8	
RESULTAT ECONÒMIC BRUT DE L'EXPLOTACIÓ	128,7	4,7	159,0	6,2	23,6	
Amortitzacions de l'immobilitzat	-80,2	2,9	-82,0	3,2	-2,3	
RESULTAT ECONÒMIC NET DE L'EXPLOTACIÓ	48,6	1,8	77,0	3,0	58,6	
Despeses financeres	-56,9	2,1	-48,6	1,9	-14,6	
Ingressos financers	11,2	0,4	9,6	0,4	-14,6	
Altres partides financeres	-0,6	0,0	-0,8	0,0	-33,3	
RESULTAT FINANCER	-46,3	-1,7	-39,8	-1,6	-13,9	
RESULTAT ABANS D'IMPOSTOS	2,3	0,1	37,2	1,5	(ns)	
Impost de beneficis	-6,3	0,2	-12,1	0,5	-92,7	
Altres resultats	-0,1	0,0	0,0	0,0	-68,8	
<b>RESULTAT DE L'EXERCICI</b>	<b>-4,0</b>	<b>0,1</b>	<b>25,1</b>	<b>1,0</b>	<b>(ns)</b>	
RECURSOS GENERATS	76,1	2,8	107,1	4,2	40,7	
<b>3. Ràtios 2009</b>	<b>Valor mitjà</b>	<b>% Var s 2008</b>	<b>Diferència conjunt petites</b>	<b>Q1</b>	<b>Mediana</b>	<b>Q3</b>
<b>Rendibilitat, marge i rotació</b>						
Rendibilitat financera (%)	3,14	(ns)	0,35	0,34	4,24	16,33
Palanquejament net (%)	0,21	111,4	0,18	-1,19	0,85	8,35
Rendibilitat econòmica (%)	2,93	41,9	0,17	0,65	3,06	7,00
Marge (%)	3,35	55,3	0,68	0,72	2,94	6,63
Rotació (voltes)	0,87	-8,6	-0,16	0,57	1,00	1,47
<b>Relatiu al nombre d'ocupats</b>						
Valor afegit per ocupat (milers d'euros)	35,74	8,9	-4,00	24,96	35,29	49,36
Despeses de personal per ocupat (milers d'euros)	24,55	1,6	-8,10	19,83	25,50	30,47
<b>Ràtios sobre valor afegit brut</b>						
Costos laborals unitaris (%)	68,69	-6,7	-13,48	52,82	72,09	87,57
Productivitat de l'actiu (%)	20,01	1,8	-16,35	16,68	30,72	49,38
Productivitat de l'immobilitzat (%)	37,99	2,7	-54,49	38,07	81,13	175,36
<b>Ràtios financeres</b>						
Endeutament (%)	59,58	-1,8	3,33	36,05	61,34	81,46
Liquiditat	1,47	5,3	-0,14	1,06	1,61	2,91
Fons de maniobra	1,25	2,6	-0,26	1,04	1,40	2,40

<sup>1</sup> Dades arrodonides a un decimal, llevat d'aquelles ràtios en què les dades apareixen amb dos decimals. Variacions calculades a partir dels valors de les mateixes empreses. Font: PimesDat de PIMEC a partir de dades de SABI.

	Exercici 2008	Exercici 2009	% Variació
Nombre d'empreses	94	94	-
Nombre de treballadors per empresa	21,3	20,3	-4,6

1. Comptes de balanç	Mil euros	%	Mil euros	%	% Variació	
ACTIU NO CORRENT	2.565,0	58,0	2.793,3	59,5	8,9	
Immobilitzat intangible	187,0	4,2	228,0	4,9	21,9	
Immobilitzat material i inversions immobiliàries	2.049,1	46,4	2.125,1	45,3	3,7	
Inversions financeres a llarg termini i altres actius no corrents	328,9	7,4	440,2	9,4	33,9	
ACTIU CORRENT	1.855,1	42,0	1.898,5	40,5	2,3	
Existències	244,6	5,5	214,1	4,6	-12,5	
Deutors	1.009,4	22,8	945,9	20,2	-6,3	
Clients	871,0	19,7	866,9	18,5	-0,5	
Altres deutors	138,3	3,1	79,0	1,7	-42,9	
Inversions financeres a curt termini	263,4	6,0	340,6	7,3	29,3	
Efectiu i actius líquids	309,1	7,0	366,5	7,8	18,6	
Altres actius corrents	28,5	0,6	31,4	0,7	10,2	
<b>TOTAL ACTIU</b>	<b>4.420,1</b>	<b>100,0</b>	<b>4.691,8</b>	<b>100,0</b>	<b>6,1</b>	
PATRIMONI NET	2.093,5	47,4	2.076,8	44,3	-0,8	
Capital	655,4	14,8	661,1	14,1	0,9	
Reserves, ajustaments, subvencions i altres	1.233,3	27,9	1.309,9	27,9	6,2	
Resultat de l'exercici	204,9	4,6	105,8	2,3	-48,4	
PASSIU NO CORRENT	844,7	19,1	1.007,0	21,5	19,2	
Deutes a llarg termini	740,1	16,7	905,9	19,3	22,4	
Altres passius no corrents	104,6	2,4	101,1	2,2	-3,3	
PASSIU CORRENT	1.481,8	33,5	1.608,0	34,3	8,5	
Deutes a curt termini	547,5	12,4	697,6	14,9	27,4	
Creditors comercials i altres comptes a pagar	920,8	20,8	894,4	19,1	-2,9	
Altres passius corrents	13,6	0,3	15,9	0,3	17,3	
<b>TOTAL PATRIMONI NET I PASSIU</b>	<b>4.420,1</b>	<b>100,0</b>	<b>4.691,8</b>	<b>100,0</b>	<b>6,1</b>	
2. Comptes de resultats	Mil euros	%	Mil euros	%	% Variació	
INGRESSOS D'EXPLOTACIÓ	3.501,4	100,0	3.144,9	100,0	-10,2	
Import net de la xifra de negoci	3.303,6	94,4	2.821,0	89,7	-14,6	
Altres ingressos d'explotació i variació d'existències	197,8	5,6	323,9	10,3	63,8	
Consums d'explotació	-1.560,8	44,6	-1.267,0	40,3	-18,8	
Altres despeses d'explotació	-715,0	20,4	-710,9	22,6	-0,6	
VALOR AFEGIT	1.225,5	35,0	1.167,0	37,1	-4,8	
Despeses de personal	-709,3	20,3	-709,5	22,6	0,0	
RESULTAT ECONÒMIC BRUT DE L'EXPLOTACIÓ	516,2	14,7	457,5	14,5	-11,4	
Amortitzacions de l'immobilitzat	-202,4	5,8	-277,5	8,8	-37,1	
RESULTAT ECONÒMIC NET DE L'EXPLOTACIÓ	313,9	9,0	180,0	5,7	-42,7	
Despeses financeres	-67,5	1,9	-55,9	1,8	-17,2	
Ingressos financers	29,4	0,8	24,9	0,8	-15,4	
Altres partides financeres	-2,3	0,1	-8,8	0,3	-286,5	
RESULTAT FINANCER	-40,4	-1,2	-39,9	-1,3	-1,3	
RESULTAT ABANS D'IMPOSTOS	273,4	7,8	140,1	4,5	-48,8	
Impost de beneficis	-68,0	1,9	-34,3	1,1	-49,5	
Altres resultats	-0,5	0,0	0,0	0,0	-95,9	
<b>RESULTAT DE L'EXERCICI</b>	<b>204,9</b>	<b>5,9</b>	<b>105,8</b>	<b>3,4</b>	<b>-48,4</b>	
RECURSOS GENERATS	407,2	11,6	383,3	12,2	-5,9	
3. Ràtios 2009	Valor mitjà	% Var s 2008	Diferència conjunt pimes	Q1	Mediana	Q3
<b>Rendibilitat, marge i rotació</b>						
Rendibilitat financera (%)	6,75	-48,3	3,95	0,41	6,29	17,89
Palanquejament net (%)	2,57	-52,0	2,54	-0,87	1,91	7,83
Rendibilitat econòmica (%)	4,18	-45,8	1,42	1,21	3,73	8,58
Marge (%)	6,23	-36,0	3,56	1,17	5,12	9,42
Rotació (voltes)	0,67	-15,4	-0,36	0,52	0,77	1,45
<b>Relatius al nombre d'ocupats</b>						
Valor afegit per ocupat (milers d'euros)	57,37	-0,2	17,63	34,73	50,49	67,00
Despeses de personal per ocupat (milers d'euros)	34,88	4,8	2,23	28,77	34,91	41,28
<b>Ràtios sobre valor afegit brut</b>						
Costos laborals unitaris (%)	60,80	5,0	-21,37	49,45	72,98	88,38
Productivitat de l'actiu (%)	29,84	-6,8	-6,53	24,86	36,39	60,40
Productivitat de l'immobilitzat (%)	49,60	-9,5	-42,88	38,75	72,53	176,72
<b>Ràtios financeres</b>						
Endeumentament (%)	55,74	5,9	-0,52	37,64	59,27	76,37
Liquiditat	1,18	-5,7	-0,42	0,86	1,31	2,14
Fons de maniobra	1,10	-3,6	-0,41	0,94	1,29	1,90

# Indústries extractives no energètiques

Valors mitjans per empresa <sup>1</sup>

Petites empreses

	Exercici 2008	Exercici 2009	% Variació
Nombre d'empreses	308	308	-
Nombre de treballadors per empresa	19,2	16,4	-14,6

1. Comptes de balanç	Mil euros	%	Mil euros	%	% Variació
ACTIU NO CORRENT	1.415,7	41,8	1.421,6	43,4	0,4
Immobilitzat intangible	77,9	2,3	75,9	2,3	-2,5
Immobilitzat material i inversions immobiliàries	1.078,6	31,8	1.049,6	32,1	-2,7
Inversions financeres a llarg termini i altres actius no corrents	259,3	7,6	296,1	9,0	14,2
ACTIU CORRENT	1.975,0	58,2	1.850,9	56,6	-6,3
Existències	417,5	12,3	447,1	13,7	7,1
Deutors	885,6	26,1	765,2	23,4	-13,6
Clients	834,1	24,6	675,8	20,7	-19,0
Altres deutors	51,5	1,5	89,5	2,7	73,7
Inversions financeres a curt termini	295,9	8,7	325,4	9,9	10,0
Efectiu i actius líquids	365,4	10,8	306,3	9,4	-16,2
Altres actius corrents	10,6	0,3	6,9	0,2	-34,9
<b>TOTAL ACTIU</b>	<b>3.390,7</b>	<b>100,0</b>	<b>3.272,5</b>	<b>100,0</b>	<b>-3,5</b>

PATRIMONI NET	1.925,8	56,8	1.936,9	59,2	0,6
Capital	268,3	7,9	273,5	8,4	1,9
Reserves, ajustaments, subvencions i altres	1.565,9	46,2	1.664,3	50,9	6,3
Resultat de l'exercici	91,6	2,7	-0,8	0,0	(ns)
PASSIU NO CORRENT	454,3	13,4	464,6	14,2	2,3
Deutes a llarg termini	364,7	10,8	402,9	12,3	10,5
Altres passius no corrents	89,6	2,6	61,7	1,9	-31,2
PASSIU CORRENT	1.010,7	29,8	871,0	26,6	-13,8
Deutes a curt termini	348,2	10,3	314,9	9,6	-9,6
Creditors comercials i altres comptes a pagar	633,4	18,7	536,4	16,4	-15,3
Altres passius corrents	29,1	0,9	19,7	0,6	-32,3
<b>TOTAL PATRIMONI NET I PASSIU</b>	<b>3.390,7</b>	<b>100,0</b>	<b>3.272,5</b>	<b>100,0</b>	<b>-3,5</b>

2. Comptes de resultats	Mil euros	%	Mil euros	%	% Variació
INGRESSOS D'EXPLOTACIÓ	3.185,7	100,0	2.244,9	100,0	-29,5
Import net de la xifra de negoci	3.053,9	95,9	2.148,4	95,7	-29,6
Altres ingressos d'explotació i variació d'existències	131,8	4,1	96,4	4,3	-26,9
Consums d'explotació	-1.443,3	45,3	-941,3	41,9	-34,8
Altres despeses d'explotació	-751,7	23,6	-554,3	24,7	-26,3
VALOR AFEGIT	990,7	31,1	749,2	33,4	-24,4
Despeses de personal	-677,4	21,3	-585,6	26,1	-13,6
RESULTAT ECONÒMIC BRUT DE L'EXPLOTACIÓ	313,3	9,8	163,6	7,3	-47,8
Amortitzacions de l'immobilitzat	-157,8	5,0	-139,2	6,2	-11,8
RESULTAT ECONÒMIC NET DE L'EXPLOTACIÓ	155,5	4,9	24,4	1,1	-84,3
Despeses financeres	-49,6	1,6	-39,6	1,8	-20,1
Ingressos financers	32,7	1,0	18,6	0,8	-43,2
Altres partides financeres	-2,6	0,1	5,1	0,2	(ns)
RESULTAT FINANCER	-19,6	-0,6	-15,9	-0,7	-18,6
RESULTAT ABANS D'IMPOSTOS	135,9	4,3	8,5	0,4	-93,7
Impost de beneficis	-44,4	1,4	-9,3	0,4	-79,0
Altres resultats	0,0	0,0	0,0	0,0	(ns)
<b>RESULTAT DE L'EXERCICI</b>	<b>91,6</b>	<b>2,9</b>	<b>-0,8</b>	<b>0,0</b>	<b>(ns)</b>
RECURSOS GENERATS	249,4	7,8	138,4	6,2	-44,5

3. Ràtios 2009	Valor mitjà	% Var s 2008	Diferència conjunt petites	Q1	Mediana	Q3
<b>Rendibilitat, marge i rotació</b>						
Rendibilitat financera (%)	0,44	-93,8	-2,35	-8,13	1,39	7,38
Palanquejament net (%)	-1,03	-165,0	-1,06	-3,36	-0,25	1,62
Rendibilitat econòmica (%)	1,47	-73,1	-1,29	-2,76	1,74	4,45
Marge (%)	2,14	-63,2	-0,53	-3,92	2,36	5,73
Rotació (voltes)	0,69	-27,0	-0,35	0,56	0,82	1,14
<b>Relatiu al nombre d'ocupats</b>						
Valor afegit per ocupat (milers d'euros)	45,78	-11,5	6,04	29,98	41,26	56,93
Despeses de personal per ocupat (milers d'euros)	35,79	1,2	3,13	27,71	34,40	43,03
<b>Ràtios sobre valor afegit brut</b>						
Costos laborals unitaris (%)	78,16	14,3	-4,01	64,24	82,65	98,73
Productivitat de l'actiu (%)	28,26	-19,1	-8,10	22,19	33,37	46,35
Productivitat de l'immobilitzat (%)	66,56	-22,3	-25,92	48,30	93,06	191,67
<b>Ràtios financeres</b>						
Endeumentament (%)	40,81	-5,5	-15,44	26,53	47,69	70,72
Liquiditat	2,13	8,7	0,52	1,26	1,94	3,52
Fons de maniobra	1,69	0,5	0,18	1,20	1,70	2,69

<sup>1</sup> Dades arrodonides a un decimal, llevat d'aquelles ràtios en què les dades apareixen amb dos decimals. Variacions calculades a partir dels valors de les mateixes empreses.  
Font: PimesDat de PIMEC a partir de dades de SABI.



	Exercici 2008	Exercici 2009	% Variació
Nombre d'empreses	521	521	-
Nombre de treballadors per empresa	20,4	19,5	-4,4

1. Comptes de balanç	Mil euros	%	Mil euros	%	% Variació
ACTIU NO CORRENT	1.003,6	45,8	1.033,5	46,8	3,0
Immobilitzat intangible	30,0	1,4	27,5	1,2	-8,3
Immobilitzat material i inversions immobiliàries	831,1	38,0	841,8	38,1	1,3
Inversions financeres a llarg termini i altres actius no corrents	142,6	6,5	164,2	7,4	15,2
ACTIU CORRENT	1.186,0	54,2	1.175,4	53,2	-0,9
Existències	371,5	17,0	366,4	16,6	-1,4
Deutors	592,1	27,0	580,4	26,3	-2,0
Clients	538,6	24,6	531,2	24,0	-1,4
Altres deutors	53,5	2,4	49,2	2,2	-8,0
Inversions financeres a curt termini	80,2	3,7	79,1	3,6	-1,4
Efectiu i actius líquids	135,7	6,2	143,1	6,5	5,4
Altres actius corrents	6,5	0,3	6,4	0,3	-1,4
<b>TOTAL ACTIU</b>	<b>2.189,6</b>	<b>100,0</b>	<b>2.208,9</b>	<b>100,0</b>	<b>0,9</b>

PATRIMONI NET	862,9	39,4	916,5	41,5	6,2
Capital	295,7	13,5	314,5	14,2	6,4
Reserves, ajustaments, subvencions i altres	548,2	25,0	580,7	26,3	5,9
Resultat de l'exercici	19,1	0,9	21,2	1,0	11,2
PASSIU NO CORRENT	457,5	20,9	458,7	20,8	0,3
Deutes a llarg termini	439,6	20,1	437,5	19,8	-0,5
Altres passius no corrents	17,9	0,8	21,1	1,0	18,2
PASSIU CORRENT	869,2	39,7	833,7	37,7	-4,1
Deutes a curt termini	350,1	16,0	312,1	14,1	-10,8
Creditors comercials i altres comptes a pagar	506,6	23,1	516,3	23,4	1,9
Altres passius corrents	12,5	0,6	5,4	0,2	-57,3
<b>TOTAL PATRIMONI NET I PASSIU</b>	<b>2.189,6</b>	<b>100,0</b>	<b>2.208,9</b>	<b>100,0</b>	<b>0,9</b>

2. Comptes de resultats	Mil euros	%	Mil euros	%	% Variació
INGRESSOS D'EXPLOTACIÓ	3.149,6	100,0	2.928,1	100,0	-7,0
Import net de la xifra de negoci	3.066,8	97,4	2.864,1	97,8	-6,6
Altres ingressos d'explotació i variació d'existències	82,8	2,6	64,1	2,2	-22,6
Consums d'explotació	-1.956,2	62,1	-1.764,7	60,3	-9,8
Altres despeses d'explotació	-493,6	15,7	-480,2	16,4	-2,7
VALOR AFEGIT	699,8	22,2	683,2	23,3	-2,4
Despeses de personal	-528,7	16,8	-520,1	17,8	-1,6
RESULTAT ECONÒMIC BRUT DE L'EXPLOTACIÓ	171,1	5,4	163,1	5,6	-4,7
Amortitzacions de l'immobilitzat	-94,3	3,0	-95,8	3,3	-1,5
RESULTAT ECONÒMIC NET DE L'EXPLOTACIÓ	76,8	2,4	67,4	2,3	-12,3
Despeses financeres	-45,2	1,4	-39,3	1,3	-13,1
Ingressos financers	9,5	0,3	7,1	0,2	-24,5
Altres partides financeres	-10,0	0,3	-1,0	0,0	-90,3
RESULTAT FINANCER	-45,8	-1,5	-33,1	-1,1	-27,7
RESULTAT ABANS D'IMPOSTOS	31,1	1,0	34,3	1,2	10,3
Impost de beneficis	-12,0	0,4	-13,1	0,4	-8,8
Altres resultats	0,0	0,0	0,0	0,0	-87,5
<b>RESULTAT DE L'EXERCICI</b>	<b>19,1</b>	<b>0,6</b>	<b>21,2</b>	<b>0,7</b>	<b>11,2</b>
RECURSOS GENERATS	113,4	3,6	117,0	4,0	3,1

3. Ràtios 2009	Valor mitjà	% Var s 2008	Diferència conjunt petites	Q1	Mediana	Q3
<b>Rendibilitat, marge i rotació</b>						
Rendibilitat financera (%)	3,74	3,9	0,94	0,00	3,93	10,93
Palanquejament net (%)	0,41	249,3	0,38	-2,21	0,64	4,63
Rendibilitat econòmica (%)	3,33	-4,4	0,57	0,19	2,95	5,75
Marge (%)	2,51	3,8	-0,16	0,18	1,74	4,33
Rotació (voltes)	1,33	-7,8	0,29	1,02	1,58	2,42
<b>Relatius al nombre d'ocupats</b>						
Valor afegit per ocupat (milers d'euros)	35,04	2,1	-4,70	23,11	31,08	43,12
Despeses de personal per ocupat (milers d'euros)	26,68	2,9	-5,98	20,33	25,00	31,40
<b>Ràtios sobre valor afegit brut</b>						
Costos laborals unitaris (%)	76,13	0,8	-6,04	69,33	82,33	92,60
Productivitat de l'actiu (%)	34,76	-2,3	-1,61	29,74	49,16	93,00
Productivitat de l'immobilitzat (%)	78,60	-3,3	-13,88	67,07	141,16	286,63
<b>Ràtios financeres</b>						
Endeutament (%)	58,51	-3,4	2,25	38,81	60,46	81,57
Liquiditat	1,41	3,3	-0,20	0,92	1,39	2,07
Fons de maniobra	1,33	1,1	-0,18	0,95	1,31	2,01

	Exercici 2008	Exercici 2009	% Variació
Nombre d'empreses	530	530	-
Nombre de treballadors per empresa	20,1	17,8	-11,4

1. Comptes de balanç	Mil euros	%	Mil euros	%	% Variació
ACTIU NO CORRENT	615,4	28,6	603,2	28,6	-2,0
Immobilitzat intangible	21,3	1,0	17,0	0,8	-19,9
Immobilitzat material i inversions immobiliàries	472,2	21,9	443,2	21,0	-6,1
Inversions financeres a llarg termini i altres actius no corrents	122,0	5,7	143,0	6,8	17,2
ACTIU CORRENT	1.540,2	71,4	1.505,2	71,4	-2,3
Existències	538,0	25,0	506,6	24,0	-5,8
Deutors	648,9	30,1	641,9	30,4	-1,1
Clients	584,0	27,1	588,8	27,9	0,8
Altres deutors	64,9	3,0	53,1	2,5	-18,2
Inversions financeres a curt termini	129,2	6,0	137,5	6,5	6,5
Efectiu i actius líquids	216,9	10,1	208,6	9,9	-3,8
Altres actius corrents	7,2	0,3	10,5	0,5	45,3
<b>TOTAL ACTIU</b>	<b>2.155,6</b>	<b>100,0</b>	<b>2.108,4</b>	<b>100,0</b>	<b>-2,2</b>

PATRIMONI NET	1.011,0	46,9	957,5	45,4	-5,3
Capital	202,1	9,4	215,0	10,2	6,4
Reserves, ajustaments, subvencions i altres	821,3	38,1	764,6	36,3	-6,9
Resultat de l'exercici	-12,4	-0,6	-22,1	-1,0	-77,8
PASSIU NO CORRENT	274,3	12,7	309,9	14,7	13,0
Deutes a llarg termini	256,3	11,9	292,9	13,9	14,3
Altres passius no corrents	18,0	0,8	16,9	0,8	-5,7
PASSIU CORRENT	870,4	40,4	841,0	39,9	-3,4
Deutes a curt termini	352,5	16,4	355,4	16,9	0,8
Creditors comercials i altres comptes a pagar	496,8	23,0	481,5	22,8	-3,1
Altres passius corrents	21,1	1,0	4,1	0,2	-80,6
<b>TOTAL PATRIMONI NET I PASSIU</b>	<b>2.155,6</b>	<b>100,0</b>	<b>2.108,4</b>	<b>100,0</b>	<b>-2,2</b>

2. Comptes de resultats	Mil euros	%	Mil euros	%	% Variació
INGRESSOS D'EXPLOTACIÓ	2.454,4	100,0	2.149,4	100,0	-12,4
Import net de la xifra de negoci	2.403,2	97,9	2.098,5	97,6	-12,7
Altres ingressos d'explotació i variació d'existències	51,2	2,1	50,9	2,4	-0,6
Consums d'explotació	-1.314,9	53,6	-1.129,6	52,6	-14,1
Altres despeses d'explotació	-495,3	20,2	-450,3	21,0	-9,1
VALOR AFEGIT	644,3	26,2	569,5	26,5	-11,6
Despeses de personal	-547,9	22,3	-499,9	23,3	-8,8
RESULTAT ECONÒMIC BRUT DE L'EXPLOTACIÓ	96,4	3,9	69,6	3,2	-27,7
Amortitzacions de l'immobilitzat	-64,4	2,6	-59,8	2,8	-7,2
RESULTAT ECONÒMIC NET DE L'EXPLOTACIÓ	31,9	1,3	9,8	0,5	-69,3
Despeses financeres	-39,6	1,6	-32,9	1,5	-16,7
Ingressos financers	13,6	0,6	9,5	0,4	-30,3
Altres partides financeres	-6,5	0,3	0,2	0,0	(ns)
RESULTAT FINANCER	-32,5	-1,3	-23,3	-1,1	-28,3
RESULTAT ABANS D'IMPOSTOS	-0,6	0,0	-13,5	0,6	(ns)
Impost de beneficis	-11,8	0,5	-8,5	0,4	-27,6
Altres resultats	0,0	0,0	0,0	0,0	(ns)
<b>RESULTAT DE L'EXERCICI</b>	<b>-12,4</b>	<b>0,5</b>	<b>-22,1</b>	<b>1,0</b>	<b>-77,8</b>
RECURSOS GENERATS	52,0	2,1	37,8	1,8	-27,4

3. Ràtios 2009	Valor mitjà	% Var s 2008	Diferència conjunt petites	Q1	Mediana	Q3
<b>Rendibilitat, marge i rotació</b>						
Rendibilitat financera (%)	-1,41	(ns)	-4,21	-7,80	1,53	7,75
Palanquejament net (%)	-2,33	-25,1	-2,37	-3,93	-0,39	2,55
Rendibilitat econòmica (%)	0,92	-49,1	-1,84	-6,33	1,24	4,24
Marge (%)	0,90	-43,1	-1,77	-7,10	1,05	3,93
Rotació (voltes)	1,02	-10,5	-0,01	0,74	1,07	1,48
<b>Relatius al nombre d'ocupats</b>						
Valor afegit per ocupat (milers d'euros)	32,00	-0,3	-7,74	20,18	28,81	37,36
Despeses de personal per ocupat (milers d'euros)	28,09	2,9	-4,57	20,68	26,43	33,38
<b>Ràtios sobre valor afegit brut</b>						
Costos laborals unitaris (%)	87,77	3,2	5,60	74,94	87,06	104,27
Productivitat de l'actiu (%)	31,16	-7,9	-5,21	22,53	35,54	57,21
Productivitat de l'immobilitzat (%)	123,76	-5,2	31,28	77,72	186,03	423,13
<b>Ràtios financeres</b>						
Endeutament (%)	54,59	2,8	-1,67	32,85	57,37	77,72
Liquiditat	1,79	1,1	0,18	1,11	1,68	3,05
Fons de maniobra	2,10	0,6	0,59	1,12	1,99	4,30

<sup>1</sup> Dades arrodonides a un decimal, llevat d'aquelles ràtios en què les dades apareixen amb dos decimals. Variacions calculades a partir dels valors de les mateixes empreses.  
Font: PimesDat de PIMEC a partir de dades de SABI.

## Cautxú, fusta i altres indústries

Valors mitjans per empresa <sup>1</sup>

Petites empreses

	Exercici 2008		Exercici 2009		% Variació	
Nombre d'empreses	766		766		-	
Nombre de treballadors per empresa	20,1		17,3		-13,9	
<b>1. Comptes de balanç</b>	<b>Mil euros</b>	<b>%</b>	<b>Mil euros</b>	<b>%</b>	<b>% Variació</b>	
ACTIU NO CORRENT	762,6	35,4	743,1	36,3	-2,6	
Immobilitzat intangible	26,2	1,2	25,2	1,2	-3,9	
Immobilitzat material i inversions immobiliàries	633,5	29,4	594,3	29,0	-6,2	
Inversions financeres a llarg termini i altres actius no corrents	102,9	4,8	123,6	6,0	20,1	
ACTIU CORRENT	1.391,9	64,6	1.304,1	63,7	-6,3	
Existències	417,5	19,4	390,7	19,1	-6,4	
Deutors	679,5	31,5	629,6	30,8	-7,3	
Clients	635,2	29,5	595,7	29,1	-6,2	
Altres deutors	44,3	2,1	33,8	1,7	-23,5	
Inversions financeres a curt termini	96,3	4,5	91,7	4,5	-4,8	
Efectiu i actius líquids	193,5	9,0	185,4	9,1	-4,2	
Altres actius corrents	5,1	0,2	6,8	0,3	32,9	
<b>TOTAL ACTIU</b>	<b>2.154,5</b>	<b>100,0</b>	<b>2.047,2</b>	<b>100,0</b>	<b>-5,0</b>	
PATRIMONI NET	923,8	42,9	874,4	42,7	-5,4	
Capital	170,1	7,9	172,6	8,4	1,5	
Reserves, ajustaments, subvencions i altres	719,6	33,4	722,9	35,3	0,5	
Resultat de l'exercici	34,2	1,6	-21,1	-1,0	(ns)	
PASSIU NO CORRENT	327,9	15,2	373,6	18,2	13,9	
Deutes a llarg termini	312,9	14,5	359,5	17,6	14,9	
Altres passius no corrents	14,9	0,7	14,1	0,7	-5,6	
PASSIU CORRENT	902,8	41,9	799,2	39,0	-11,5	
Deutes a curt termini	352,2	16,3	291,0	14,2	-17,4	
Creditors comercials i altres comptes a pagar	544,4	25,3	505,0	24,7	-7,2	
Altres passius corrents	6,2	0,3	3,2	0,2	-47,9	
<b>TOTAL PATRIMONI NET I PASSIU</b>	<b>2.154,5</b>	<b>100,0</b>	<b>2.047,2</b>	<b>100,0</b>	<b>-5,0</b>	
<b>2. Comptes de resultats</b>	<b>Mil euros</b>	<b>%</b>	<b>Mil euros</b>	<b>%</b>	<b>% Variació</b>	
INGRESSOS D'EXPLOTACIÓ	2.785,7	100,0	2.145,4	100,0	-23,0	
Import net de la xifra de negoci	2.732,9	98,1	2.120,4	98,8	-22,4	
Altres ingressos d'explotació i variació d'existències	52,8	1,9	25,0	1,2	-52,8	
Consums d'explotació	-1.486,8	53,4	-1.082,9	50,5	-27,2	
Altres despeses d'explotació	-486,6	17,5	-406,5	18,9	-16,5	
VALOR AFEGIT	812,3	29,2	656,0	30,6	-19,2	
Despeses de personal	-632,6	22,7	-557,8	26,0	-11,8	
RESULTAT ECONÒMIC BRUT DE L'EXPLOTACIÓ	179,7	6,5	98,3	4,6	-45,3	
Amortitzacions de l'immobilitzat	-88,8	3,2	-79,1	3,7	-10,9	
RESULTAT ECONÒMIC NET DE L'EXPLOTACIÓ	90,9	3,3	19,2	0,9	-78,9	
Despeses financeres	-46,1	1,7	-37,8	1,8	-18,0	
Ingressos financers	11,4	0,4	8,4	0,4	-26,5	
Altres partides financeres	-2,1	0,1	-3,1	0,1	-50,6	
RESULTAT FINANCER	-36,8	-1,3	-32,5	-1,5	-11,5	
RESULTAT ABANS D'IMPOSTOS	54,2	1,9	-13,3	0,6	(ns)	
Impost de beneficis	-20,0	0,7	-7,8	0,4	-61,1	
Altres resultats	0,0	0,0	0,0	0,0	0,0	
<b>RESULTAT DE L'EXERCICI</b>	<b>34,2</b>	<b>1,2</b>	<b>-21,1</b>	<b>1,0</b>	<b>(ns)</b>	
RECURSOS GENERATS	123,0	4,4	58,0	2,7	-52,8	
<b>3. Ràtios 2009</b>	<b>Valor mitjà</b>	<b>% Var s 2008</b>	<b>Diferència conjunt petites</b>	<b>Q1</b>	<b>Mediana</b>	<b>Q3</b>
<b>Rendibilitat, marge i rotació</b>						
Rendibilitat financera (%)	-1,53	-126,0	-4,32	-8,45	2,33	10,84
Palanquejament net (%)	-2,72	-324,6	-2,75	-5,76	-0,28	4,06
Rendibilitat econòmica (%)	1,19	-74,4	-1,57	-4,00	2,33	5,73
Marge (%)	1,14	-68,4	-1,54	-4,03	1,81	5,17
Rotació (voltes)	1,05	-18,9	0,02	0,77	1,14	1,59
<b>Relatius al nombre d'ocupats</b>						
Valor afegit per ocupat (milers d'euros)	37,82	-6,2	-1,92	26,09	35,15	45,15
Despeses de personal per ocupat (milers d'euros)	32,16	2,4	-0,50	25,48	30,80	36,71
<b>Ràtios sobre valor afegit brut</b>						
Costos laborals unitaris (%)	85,02	9,2	2,85	72,79	85,65	101,41
Productivitat de l'actiu (%)	35,81	-13,8	-0,55	27,74	42,38	62,42
Productivitat de l'immobilitzat (%)	105,90	-14,0	13,42	76,48	167,85	367,58
<b>Ràtios financeres</b>						
Endeutament (%)	57,29	0,3	1,03	40,14	59,93	77,33
Liquiditat	1,63	5,8	0,03	1,13	1,64	2,62
Fons de maniobra	1,68	2,3	0,17	1,16	1,74	3,55

	Exercici 2008		Exercici 2009		% Variació
Nombre d'empreses	413		413		-
Nombre de treballadors per empresa	19,6		18,0		-8,2

1. Comptes de balanç	Mil euros	%	Mil euros	%	% Variació
ACTIU NO CORRENT	867,1	41,5	858,0	42,6	-1,0
Immobilitzat intangible	20,9	1,0	19,4	1,0	-6,9
Immobilitzat material i inversions immobiliàries	761,6	36,5	743,9	36,9	-2,3
Inversions financeres a llarg termini i altres actius no corrents	84,6	4,0	94,7	4,7	12,0
ACTIU CORRENT	1.221,2	58,5	1.156,3	57,4	-5,3
Existències	223,2	10,7	225,8	11,2	1,2
Deutors	687,8	32,9	634,8	31,5	-7,7
Clients	637,8	30,5	595,7	29,6	-6,6
Altres deutors	50,1	2,4	39,1	1,9	-21,8
Inversions financeres a curt termini	95,6	4,6	102,0	5,1	6,7
Efectiu i actius líquids	207,4	9,9	188,7	9,4	-9,0
Altres actius corrents	7,1	0,3	4,9	0,2	-30,8
<b>TOTAL ACTIU</b>	<b>2.088,3</b>	<b>100,0</b>	<b>2.014,3</b>	<b>100,0</b>	<b>-3,5</b>

PATRIMONI NET	872,7	41,8	863,2	42,9	-1,1
Capital	138,4	6,6	144,8	7,2	4,6
Reserves, ajustaments, subvencions i altres	700,6	33,6	732,6	36,4	4,6
Resultat de l'exercici	33,7	1,6	-14,1	-0,7	(ns)
PASSIU NO CORRENT	424,8	20,3	412,9	20,5	-2,8
Deutes a llarg termini	393,1	18,8	385,1	19,1	-2,0
Altres passius no corrents	31,8	1,5	27,8	1,4	-12,5
PASSIU CORRENT	790,7	37,9	738,2	36,6	-6,6
Deutes a curt termini	288,5	13,8	275,5	13,7	-4,5
Creditors comercials i altres comptes a pagar	483,8	23,2	457,2	22,7	-5,5
Altres passius corrents	18,3	0,9	5,4	0,3	-70,5
<b>TOTAL PATRIMONI NET I PASSIU</b>	<b>2.088,3</b>	<b>100,0</b>	<b>2.014,3</b>	<b>100,0</b>	<b>-3,5</b>

2. Comptes de resultats	Mil euros	%	Mil euros	%	% Variació
INGRESSOS D'EXPLOTACIÓ	2.437,5	100,0	2.011,8	100,0	-17,5
Import net de la xifra de negoci	2.391,8	98,1	1.970,9	98,0	-17,6
Altres ingressos d'explotació i variació d'existències	45,7	1,9	40,9	2,0	-10,5
Consums d'explotació	-1.125,6	46,2	-889,4	44,2	-21,0
Altres despeses d'explotació	-446,9	18,3	-388,5	19,3	-13,1
VALOR AFEGIT	865,0	35,5	733,9	36,5	-15,2
Despeses de personal	-658,7	27,0	-614,9	30,6	-6,6
RESULTAT ECONÒMIC BRUT DE L'EXPLOTACIÓ	206,3	8,5	119,0	5,9	-42,3
Amortitzacions de l'immobilitzat	-114,7	4,7	-102,4	5,1	-10,8
RESULTAT ECONÒMIC NET DE L'EXPLOTACIÓ	91,6	3,8	16,6	0,8	-81,9
Despeses financeres	-44,2	1,8	-36,5	1,8	-17,3
Ingressos financers	12,3	0,5	7,6	0,4	-38,7
Altres partides financeres	-8,8	0,4	0,5	0,0	(ns)
RESULTAT FINANCER	-40,6	-1,7	-28,5	-1,4	-29,8
RESULTAT ABANS D'IMPOSTOS	50,9	2,1	-11,9	0,6	(ns)
Impost de beneficis	-17,3	0,7	-2,2	0,1	-87,1
Altres resultats	0,0	0,0	0,0	0,0	(ns)
<b>RESULTAT DE L'EXERCICI</b>	<b>33,7</b>	<b>1,4</b>	<b>-14,1</b>	<b>0,7</b>	<b>(ns)</b>
RECURSOS GENERATS	148,5	6,1	88,3	4,4	-40,5

3. Ràtios 2009	Valor mitjà	% Var s 2008	Diferència conjunt petites	Q1	Mediana	Q3
<b>Rendibilitat, marge i rotació</b>						
Rendibilitat financera (%)	-1,38	-123,6	-4,17	-8,81	1,93	8,62
Palanquejament net (%)	-2,60	-302,8	-2,63	-5,84	-0,48	3,35
Rendibilitat econòmica (%)	1,22	-73,1	-1,54	-2,80	2,39	5,12
Marge (%)	1,22	-68,6	-1,45	-3,65	1,99	4,76
Rotació (voltes)	1,00	-14,4	-0,03	0,80	1,11	1,54
<b>Relatius al nombre d'ocupats</b>						
Valor afegit per ocupat (milers d'euros)	40,81	-7,6	1,07	29,69	37,80	47,85
Despeses de personal per ocupat (milers d'euros)	34,20	1,7	1,54	27,40	32,53	39,00
<b>Ràtios sobre valor afegit brut</b>						
Costos laborals unitaris (%)	83,79	10,0	1,62	74,67	85,23	96,75
Productivitat de l'actiu (%)	40,38	-10,9	4,01	34,59	47,83	67,78
Productivitat de l'immobilitzat (%)	96,15	-13,0	3,67	73,95	134,44	272,18
<b>Ràtios financeres</b>						
Endeutament (%)	57,14	-1,8	0,89	43,48	61,77	80,14
Liquiditat	1,57	1,4	-0,04	1,07	1,41	2,19
Fons de maniobra	1,49	-0,6	-0,02	1,05	1,44	2,36

<sup>1</sup> Dades arrodonides a un decimal, llevat d'aquelles ràtios en què les dades apareixen amb dos decimals. Variacions calculades a partir dels valors de les mateixes empreses.  
Font: PimesDat de PIMEC a partir de dades de SABI.

# Indústries químiques

Valors mitjans per empresa <sup>1</sup>

Petites empreses

	Exercici 2008	Exercici 2009	% Variació
Nombre d'empreses	234	234	-
Nombre de treballadors per empresa	21,2	19,7	-6,8

1. Comptes de balanç	Mil euros	%	Mil euros	%	% Variació
ACTIU NO CORRENT	1.245,3	35,6	1.256,3	36,7	0,9
Immobilitzat intangible	88,1	2,5	109,0	3,2	23,6
Immobilitzat material i inversions immobiliàries	918,0	26,2	898,4	26,3	-2,1
Inversions financeres a llarg termini i altres actius no corrents	239,2	6,8	248,9	7,3	4,0
ACTIU CORRENT	2.254,9	64,4	2.162,6	63,3	-4,1
Existències	545,2	15,6	500,6	14,6	-8,2
Deutors	1.044,7	29,8	1.038,4	30,4	-0,6
Clients	970,2	27,7	984,1	28,8	1,4
Altres deutors	74,5	2,1	54,2	1,6	-27,2
Inversions financeres a curt termini	328,8	9,4	249,6	7,3	-24,1
Efectiu i actius líquids	331,3	9,5	363,0	10,6	9,5
Altres actius corrents	4,8	0,1	11,2	0,3	133,5
<b>TOTAL ACTIU</b>	<b>3.500,2</b>	<b>100,0</b>	<b>3.418,9</b>	<b>100,0</b>	<b>-2,3</b>

PATRIMONI NET	1.706,4	48,8	1.755,4	51,3	2,9
Capital	309,0	8,8	324,5	9,5	5,0
Reserves, ajustaments, subvencions i altres	1.281,4	36,6	1.341,9	39,3	4,7
Resultat de l'exercici	116,0	3,3	89,0	2,6	-23,3
PASSIU NO CORRENT	518,3	14,8	533,2	15,6	2,9
Deutes a llarg termini	482,3	13,8	497,5	14,6	3,1
Altres passius no corrents	35,9	1,0	35,7	1,0	-0,6
PASSIU CORRENT	1.275,5	36,4	1.130,3	33,1	-11,4
Deutes a curt termini	464,8	13,3	340,8	10,0	-26,7
Creditors comercials i altres comptes a pagar	784,6	22,4	782,9	22,9	-0,2
Altres passius corrents	26,1	0,7	6,6	0,2	-74,7
<b>TOTAL PATRIMONI NET I PASSIU</b>	<b>3.500,2</b>	<b>100,0</b>	<b>3.418,9</b>	<b>100,0</b>	<b>-2,3</b>

2. Comptes de resultats	Mil euros	%	Mil euros	%	% Variació
INGRESSOS D'EXPLOTACIÓ	3.874,3	100,0	3.470,9	100,0	-10,4
Import net de la xifra de negoci	3.774,9	97,4	3.426,0	98,7	-9,2
Altres ingressos d'explotació i variació d'existències	99,4	2,6	44,8	1,3	-54,9
Consums d'explotació	-1.972,3	50,9	-1.713,0	49,4	-13,1
Altres despeses d'explotació	-780,7	20,2	-711,6	20,5	-8,9
VALOR AFEGIT	1.121,3	28,9	1.046,3	30,1	-6,7
Despeses de personal	-813,5	21,0	-783,8	22,6	-3,6
RESULTAT ECONÒMIC BRUT DE L'EXPLOTACIÓ	307,8	7,9	262,5	7,6	-14,7
Amortitzacions de l'immobilitzat	-111,1	2,9	-112,1	3,2	-1,0
RESULTAT ECONÒMIC NET DE L'EXPLOTACIÓ	196,8	5,1	150,4	4,3	-23,6
Despeses financeres	-54,8	1,4	-48,2	1,4	-12,1
Ingressos financers	23,9	0,6	17,0	0,5	-29,1
Altres partides financeres	-8,6	0,2	-1,5	0,0	-82,3
RESULTAT FINANCER	-39,4	-1,0	-32,7	-0,9	-17,0
RESULTAT ABANS D'IMPOSTOS	157,3	4,1	117,6	3,4	-25,3
Impost de beneficis	-41,3	1,1	-28,6	0,8	-30,7
Altres resultats	0,0	0,0	0,0	0,0	(ns)
<b>RESULTAT DE L'EXERCICI</b>	<b>116,0</b>	<b>3,0</b>	<b>89,0</b>	<b>2,6</b>	<b>-23,3</b>
RECURSOS GENERATS	227,1	5,9	201,1	5,8	-11,4

3. Ràtios 2009	Valor mitjà	% Var s 2008	Diferència conjunt petites	Q1	Mediana	Q3
<b>Rendibilitat, marge i rotació</b>						
Rendibilitat financera (%)	6,70	-27,3	3,90	0,65	4,07	13,69
Palanquejament net (%)	1,85	-41,4	1,82	-1,38	0,57	4,43
Rendibilitat econòmica (%)	4,85	-20,0	2,09	1,25	3,71	8,26
Marge (%)	4,78	-12,8	2,10	1,19	3,28	6,79
Rotació (voltes)	1,02	-8,3	-0,02	0,83	1,13	1,49
<b>Relatius al nombre d'ocupats</b>						
Valor afegit per ocupat (milers d'euros)	53,01	0,1	13,27	36,73	47,83	63,51
Despeses de personal per ocupat (milers d'euros)	39,71	3,3	7,05	31,43	37,38	46,81
<b>Ràtios sobre valor afegit brut</b>						
Costos laborals unitaris (%)	74,91	3,3	-7,26	66,24	77,58	89,71
Productivitat de l'actiu (%)	35,83	-6,3	-0,54	27,45	38,71	52,52
Productivitat de l'immobilitzat (%)	103,87	-6,8	11,39	76,82	144,75	323,35
<b>Ràtios financeres</b>						
Endeutament (%)	48,66	-5,1	-7,60	29,33	51,68	69,73
Liquiditat	1,91	8,2	0,31	1,27	1,88	3,15
Fons de maniobra	1,82	2,0	0,31	1,28	2,00	3,75

# Metal·lúrgia, maquinària i material elèctric

Valors mitjans per empresa <sup>1</sup>

Petites empreses

	Exercici 2008	Exercici 2009	% Variació
Nombre d'empreses	1.881	1.881	-
Nombre de treballadors per empresa	19,4	16,9	-13,0

1. Comptes de balanç	Mil euros	%	Mil euros	%	% Variació	
ACTIU NO CORRENT	624,9	31,3	630,1	33,6	0,8	
Immobilitzat intangible	27,3	1,4	35,4	1,9	29,5	
Immobilitzat material i inversions immobiliàries	493,8	24,8	473,1	25,2	-4,2	
Inversions financeres a llarg termini i altres actius no corrents	103,8	5,2	121,7	6,5	17,2	
ACTIU CORRENT	1.369,9	68,7	1.244,7	66,4	-9,1	
Existències	374,0	18,7	356,0	19,0	-4,8	
Deutors	684,7	34,3	575,1	30,7	-16,0	
Clients	636,8	31,9	540,9	28,9	-15,1	
Altres deutors	47,9	2,4	34,1	1,8	-28,7	
Inversions financeres a curt termini	117,3	5,9	116,7	6,2	-0,5	
Efectiu i actius líquids	187,2	9,4	190,1	10,1	1,5	
Altres actius corrents	6,6	0,3	6,9	0,4	3,6	
<b>TOTAL ACTIU</b>	<b>1.994,8</b>	<b>100,0</b>	<b>1.874,9</b>	<b>100,0</b>	<b>-6,0</b>	
PATRIMONI NET	853,0	42,8	830,3	44,3	-2,7	
Capital	127,2	6,4	133,5	7,1	5,0	
Reserves, ajustaments, subvencions i altres	677,0	33,9	710,5	37,9	5,0	
Resultat de l'exercici	48,8	2,4	-13,8	-0,7	(ns)	
PASSIU NO CORRENT	289,1	14,5	305,3	16,3	5,6	
Deutes a llarg termini	270,4	13,6	291,3	15,5	7,7	
Altres passius no corrents	18,7	0,9	14,0	0,7	-24,9	
PASSIU CORRENT	852,7	42,7	739,3	39,4	-13,3	
Deutes a curt termini	281,7	14,1	236,3	12,6	-16,1	
Creditors comercials i altres comptes a pagar	558,2	28,0	496,2	26,5	-11,1	
Altres passius corrents	12,9	0,6	6,8	0,4	-46,8	
<b>TOTAL PATRIMONI NET I PASSIU</b>	<b>1.994,8</b>	<b>100,0</b>	<b>1.874,9</b>	<b>100,0</b>	<b>-6,0</b>	
2. Comptes de resultats	Mil euros	%	Mil euros	%	% Variació	
INGRESSOS D'EXPLOTACIÓ	2.569,8	100,0	1.928,8	100,0	-24,9	
Import net de la xifra de negoci	2.515,4	97,9	1.884,5	97,7	-25,1	
Altres ingressos d'explotació i variació d'existències	54,4	2,1	44,3	2,3	-18,6	
Consums d'explotació	-1.329,6	51,7	-918,5	47,6	-30,9	
Altres despeses d'explotació	-384,9	15,0	-316,3	16,4	-17,8	
VALOR AFEGIT	855,4	33,3	694,0	36,0	-18,9	
Despeses de personal	-683,4	26,6	-610,2	31,6	-10,7	
RESULTAT ECONÒMIC BRUT DE L'EXPLOTACIÓ	172,0	6,7	83,8	4,3	-51,3	
Amortitzacions de l'immobilitzat	-70,8	2,8	-64,4	3,3	-9,1	
RESULTAT ECONÒMIC NET DE L'EXPLOTACIÓ	101,1	3,9	19,4	1,0	-80,9	
Despeses financeres	-40,8	1,6	-33,1	1,7	-18,9	
Ingressos financers	11,4	0,4	8,6	0,4	-24,3	
Altres partides financeres	-1,5	0,1	-0,9	0,0	-38,4	
RESULTAT FINANCER	-30,9	-1,2	-25,4	-1,3	-17,9	
RESULTAT ABANS D'IMPOSTOS	70,2	2,7	-6,1	0,3	(ns)	
Impost de beneficis	-21,4	0,8	-7,8	0,4	-63,8	
Altres resultats	0,0	0,0	0,0	0,0	(ns)	
<b>RESULTAT DE L'EXERCICI</b>	<b>48,8</b>	<b>1,9</b>	<b>-13,8</b>	<b>0,7</b>	<b>(ns)</b>	
RECURSOS GENERATS	119,6	4,7	50,6	2,6	-57,7	
3. Ràtios 2009	Valor mitjà	% Var s 2008	Diferència conjunt petites	Q1	Mediana	Q3
<b>Rendibilitat, marge i rotació</b>						
Rendibilitat financera (%)	-0,73	-108,9	-3,53	-5,21	3,21	12,55
Palanquejament net (%)	-2,17	-181,6	-2,21	-3,77	0,13	4,84
Rendibilitat econòmica (%)	1,44	-74,1	-1,32	-2,09	2,74	6,22
Marge (%)	1,40	-67,6	-1,27	-1,84	2,34	5,24
Rotació (voltes)	1,03	-20,1	0,00	0,80	1,16	1,60
<b>Relatiu al nombre d'ocupats</b>						
Valor afegit per ocupat (milers d'euros)	41,16	-6,8	1,42	30,34	39,00	48,63
Despeses de personal per ocupat (milers d'euros)	36,19	2,6	3,53	28,77	34,38	41,33
<b>Ràtios sobre valor afegit brut</b>						
Costos laborals unitaris (%)	87,93	10,1	5,76	77,02	86,97	97,39
Productivitat de l'actiu (%)	42,41	-12,1	6,04	33,43	50,37	75,68
Productivitat de l'immobilitzat (%)	136,50	-16,8	44,02	99,24	224,05	569,68
<b>Ràtios financeres</b>						
Endeutament (%)	55,72	-2,7	-0,54	37,73	59,29	77,46
Liquiditat	1,68	4,8	0,08	1,19	1,66	2,60
Fons de maniobra	1,80	-1,4	0,29	1,22	2,00	3,91

<sup>1</sup> Dades arrodonides a un decimal, llevat d'aquelles ràtios en què les dades apareixen amb dos decimals. Variacions calculades a partir dels valors de les mateixes empreses.  
Font: PimesDat de PIMEC a partir de dades de SABI.

# Material de transport

Valors mitjans per empresa <sup>1</sup>

Petites empreses

	Exercici 2008	Exercici 2009	% Variació
Nombre d'empreses	121	121	-
Nombre de treballadors per empresa	19,7	15,8	-19,6

1. Comptes de balanç	Mil euros	%	Mil euros	%	% Variació	
ACTIU NO CORRENT	621,1	31,9	590,6	33,0	-4,9	
Immobilitzat intangible	21,5	1,1	33,7	1,9	56,5	
Immobilitzat material i inversions immobiliàries	504,3	25,9	469,6	26,2	-6,9	
Inversions financeres a llarg termini i altres actius no corrents	95,3	4,9	87,2	4,9	-8,4	
ACTIU CORRENT	1.324,0	68,1	1.200,3	67,0	-9,3	
Existències	425,2	21,9	387,6	21,6	-8,9	
Deutors	558,7	28,7	467,1	26,1	-16,4	
Clients	518,7	26,7	440,7	24,6	-15,0	
Altres deutors	40,0	2,1	26,4	1,5	-34,0	
Inversions financeres a curt termini	134,9	6,9	144,0	8,0	6,8	
Efectiu i actius líquids	200,2	10,3	191,9	10,7	-4,1	
Altres actius corrents	5,0	0,3	9,7	0,5	92,1	
<b>TOTAL ACTIU</b>	<b>1.945,1</b>	<b>100,0</b>	<b>1.790,9</b>	<b>100,0</b>	<b>-7,9</b>	
PATRIMONI NET	837,3	43,0	788,6	44,0	-5,8	
Capital	160,9	8,3	168,8	9,4	5,0	
Reserves, ajustaments, subvencions i altres	649,4	33,4	660,1	36,9	1,6	
Resultat de l'exercici	27,1	1,4	-40,3	-2,3	(ns)	
PASSIU NO CORRENT	346,7	17,8	363,6	20,3	4,9	
Deutes a llarg termini	335,5	17,2	350,9	19,6	4,6	
Altres passius no corrents	11,2	0,6	12,7	0,7	13,3	
PASSIU CORRENT	761,0	39,1	638,6	35,7	-16,1	
Deutes a curt termini	244,2	12,6	193,1	10,8	-20,9	
Creditors comercials i altres comptes a pagar	509,7	26,2	432,9	24,2	-15,1	
Altres passius corrents	7,1	0,4	12,5	0,7	75,4	
<b>TOTAL PATRIMONI NET I PASSIU</b>	<b>1.945,1</b>	<b>100,0</b>	<b>1.790,9</b>	<b>100,0</b>	<b>-7,9</b>	
2. Comptes de resultats	Mil euros	%	Mil euros	%	% Variació	
INGRESSOS D'EXPLOTACIÓ	3.289,8	100,0	2.374,6	100,0	-27,8	
Import net de la xifra de negoci	3.236,1	98,4	2.317,7	97,6	-28,4	
Altres ingressos d'explotació i variació d'existències	53,7	1,6	56,8	2,4	5,9	
Consums d'explotació	-2.041,3	62,0	-1.407,5	59,3	-31,0	
Altres despeses d'explotació	-448,1	13,6	-374,9	15,8	-16,3	
VALOR AFEGIT	800,3	24,3	592,1	24,9	-26,0	
Despeses de personal	-642,5	19,5	-542,3	22,8	-15,6	
RESULTAT ECONÒMIC BRUT DE L'EXPLOTACIÓ	157,8	4,8	49,8	2,1	-68,4	
Amortitzacions de l'immobilitzat	-87,3	2,7	-71,9	3,0	-17,6	
RESULTAT ECONÒMIC NET DE L'EXPLOTACIÓ	70,5	2,1	-22,1	-0,9	(ns)	
Despeses financeres	-35,2	1,1	-27,0	1,1	-23,3	
Ingressos financers	13,7	0,4	10,0	0,4	-27,0	
Altres partides financeres	-3,6	0,1	-0,9	0,0	-75,9	
RESULTAT FINANCER	-25,0	-0,8	-17,8	-0,8	-28,8	
RESULTAT ABANS D'IMPOSTOS	45,4	1,4	-40,0	1,7	(ns)	
Impost de beneficis	-18,4	0,6	-0,4	0,0	-98,0	
Altres resultats	0,0	0,0	0,0	0,0	-25,0	
<b>RESULTAT DE L'EXERCICI</b>	<b>27,1</b>	<b>0,8</b>	<b>-40,3</b>	<b>1,7</b>	<b>(ns)</b>	
RECURSOS GENERATS	114,3	3,5	31,6	1,3	-72,3	
3. Ràtios 2009	Valor mitjà	% Var s 2008	Diferència conjunt petites	Q1	Mediana	Q3
<b>Rendibilitat, marge i rotació</b>						
Rendibilitat financera (%)	-5,07	-193,3	-7,86	-6,73	2,18	11,71
Palanquejament net (%)	-4,34	-438,6	-4,37	-4,42	-0,01	4,11
Rendibilitat econòmica (%)	-0,72	-117,5	-3,49	-2,30	2,24	5,19
Marge (%)	-0,55	-122,3	-3,22	-2,20	1,65	4,01
Rotació (voltes)	1,33	-21,6	0,29	0,81	1,23	1,86
<b>Relatius al nombre d'ocupats</b>						
Valor afegit per ocupat (milers d'euros)	37,43	-7,9	-2,31	28,29	34,77	43,30
Despeses de personal per ocupat (milers d'euros)	34,28	5,0	1,63	27,67	32,73	40,14
<b>Ràtios sobre valor afegit brut</b>						
Costos laborals unitaris (%)	91,59	14,1	9,42	79,55	89,19	102,21
Productivitat de l'actiu (%)	37,97	-18,6	1,60	29,17	45,33	72,82
Productivitat de l'immobilitzat (%)	117,65	-22,7	25,17	87,22	199,51	586,15
<b>Ràtios financeres</b>						
Endeutament (%)	55,96	-1,7	-0,29	38,80	59,39	78,82
Liquiditat	1,88	8,0	0,27	1,23	1,79	3,00
Fons de maniobra	1,95	2,3	0,44	1,28	1,84	3,71

<sup>1</sup> Dades arrodonides a un decimal, llevat d'aquelles ràtios en què les dades apareixen amb dos decimals. Variacions calculades a partir dels valors de les mateixes empreses. Font: PimesDat de PIMEC a partir de dades de SABI.

	Exercici 2008	Exercici 2009	% Variació
Nombre d'empreses	3.216	3.216	-
Nombre de treballadors per empresa	16,8	14,6	-13,4

1. Comptes de balanç	Mil euros	%	Mil euros	%	% Variació
ACTIU NO CORRENT	568,2	27,8	591,0	30,0	4,0
Immobilitzat intangible	5,8	0,3	5,1	0,3	-12,0
Immobilitzat material i inversions immobiliàries	418,2	20,5	421,2	21,4	0,7
Inversions financeres a llarg termini i altres actius no corrents	144,2	7,1	164,7	8,4	14,2
ACTIU CORRENT	1.475,5	72,2	1.378,1	70,0	-6,6
Existències	580,2	28,4	563,0	28,6	-3,0
Deutors	601,6	29,4	528,1	26,8	-12,2
Clients	545,7	26,7	482,7	24,5	-11,5
Altres deutors	55,9	2,7	45,4	2,3	-18,8
Inversions financeres a curt termini	115,8	5,7	117,8	6,0	1,8
Efectiu i actius líquids	175,7	8,6	166,1	8,4	-5,4
Altres actius corrents	2,3	0,1	3,0	0,2	31,9
<b>TOTAL ACTIU</b>	<b>2.043,7</b>	<b>100,0</b>	<b>1.969,1</b>	<b>100,0</b>	<b>-3,6</b>

PATRIMONI NET	746,5	36,5	743,4	37,8	-0,4
Capital	147,3	7,2	151,2	7,7	2,7
Reserves, ajustaments, subvencions i altres	553,5	27,1	593,8	30,2	7,3
Resultat de l'exercici	45,7	2,2	-1,6	-0,1	(ns)
PASSIU NO CORRENT	496,6	24,3	512,6	26,0	3,2
Deutes a llarg termini	482,9	23,6	499,0	25,3	3,3
Altres passius no corrents	13,7	0,7	13,6	0,7	-0,4
PASSIU CORRENT	800,6	39,2	713,2	36,2	-10,9
Deutes a curt termini	235,3	11,5	213,5	10,8	-9,2
Creditors comercials i altres comptes a pagar	553,5	27,1	488,8	24,8	-11,7
Altres passius corrents	11,8	0,6	10,8	0,5	-8,4
<b>TOTAL PATRIMONI NET I PASSIU</b>	<b>2.043,7</b>	<b>100,0</b>	<b>1.969,1</b>	<b>100,0</b>	<b>-3,6</b>

2. Comptes de resultats	Mil euros	%	Mil euros	%	% Variació
INGRESSOS D'EXPLOTACIÓ	2.126,5	100,0	1.615,1	100,0	-24,0
Import net de la xifra de negoci	2.069,7	97,3	1.580,5	97,9	-23,6
Altres ingressos d'exploració i variació d'existències	56,8	2,7	34,6	2,1	-39,0
Consums d'exploració	-1.177,8	55,4	-832,0	51,5	-29,4
Altres despeses d'exploració	-253,6	11,9	-211,9	13,1	-16,5
VALOR AFEGIT	695,0	32,7	571,2	35,4	-17,8
Despeses de personal	-556,6	26,2	-493,5	30,6	-11,3
RESULTAT ECONÒMIC BRUT DE L'EXPLOTACIÓ	138,4	6,5	77,7	4,8	-43,9
Amortitzacions de l'immobilitzat	-38,9	1,8	-35,1	2,2	-9,8
RESULTAT ECONÒMIC NET DE L'EXPLOTACIÓ	99,4	4,7	42,6	2,6	-57,2
Despeses financeres	-41,9	2,0	-35,0	2,2	-16,3
Ingressos financers	14,3	0,7	10,2	0,6	-28,4
Altres partides financeres	-3,2	0,2	-9,2	0,6	-185,7
RESULTAT FINANCER	-30,8	-1,4	-34,0	-2,1	-10,4
RESULTAT ABANS D'IMPOSTOS	68,6	3,2	8,5	0,5	-87,6
Impost de beneficis	-22,9	1,1	-10,2	0,6	-55,6
Altres resultats	0,0	0,0	0,0	0,0	(ns)
<b>RESULTAT DE L'EXERCICI</b>	<b>45,7</b>	<b>2,1</b>	<b>-1,6</b>	<b>0,1</b>	<b>(ns)</b>
RECURSOS GENERATS	84,6	4,0	33,5	2,1	-60,4

3. Ràtios 2009	Valor mitjà	% Var s 2008	Diferència conjunt petites	Q1	Mediana	Q3
<b>Rendibilitat, marge i rotació</b>						
Rendibilitat financera (%)	1,15	-87,5	-1,65	-3,05	5,08	17,09
Palanquejament net (%)	-1,07	-128,1	-1,10	-3,46	1,01	9,00
Rendibilitat econòmica (%)	2,21	-59,1	-0,55	-1,80	2,81	6,37
Marge (%)	2,70	-48,1	0,02	-2,03	2,38	5,69
Rotació (voltes)	0,82	-21,2	-0,21	0,73	1,27	1,88
<b>Relatius al nombre d'ocupats</b>						
Valor afegit per ocupat (milers d'euros)	39,22	-5,1	-0,53	27,53	35,54	46,56
Despeses de personal per ocupat (milers d'euros)	33,88	2,4	1,23	26,63	32,00	38,89
<b>Ràtios sobre valor afegit brut</b>						
Costos laborals unitaris (%)	86,40	7,9	4,23	75,40	89,08	98,23
Productivitat de l'actiu (%)	33,87	-13,1	-2,50	28,24	55,44	91,97
Productivitat de l'immobilitzat (%)	133,99	-18,2	41,51	122,81	346,67	1033,93
<b>Ràtios financeres</b>						
Endeutament (%)	62,25	-1,9	5,99	46,83	68,80	86,49
Liquiditat	1,93	4,8	0,33	1,14	1,56	2,59
Fons de maniobra	2,13	-2,9	0,61	1,21	2,23	5,53

<sup>1</sup> Dades arrodonides a un decimal, llevat d'aquelles ràtios en què les dades apareixen amb dos decimals. Variacions calculades a partir dels valors de les mateixes empreses. Font: PimesDat de PIMEC a partir de dades de SABI.



## Comerç i reparacions

Valors mitjans per empresa <sup>1</sup>

Petites empreses

	Exercici 2008	Exercici 2009	% Variació
Nombre d'empreses	4.756	4.756	-
Nombre de treballadors per empresa	17,6	16,3	-7,7

1. Comptes de balanç	Mil euros	%	Mil euros	%	% Variació
ACTIU NO CORRENT	661,9	28,0	675,1	29,6	2,0
Immobilitzat intangible	40,7	1,7	40,9	1,8	0,6
Immobilitzat material i inversions immobiliàries	491,8	20,8	488,5	21,4	-0,7
Inversions financeres a llarg termini i altres actius no corrents	129,4	5,5	145,6	6,4	12,5
ACTIU CORRENT	1.700,1	72,0	1.608,6	70,4	-5,4
Existències	570,5	24,2	518,9	22,7	-9,1
Deutors	773,4	32,7	711,4	31,1	-8,0
Clients	709,1	30,0	662,1	29,0	-6,6
Altres deutors	64,3	2,7	49,2	2,2	-23,4
Inversions financeres a curt termini	118,8	5,0	134,0	5,9	12,8
Efectiu i actius líquids	230,0	9,7	237,2	10,4	3,2
Altres actius corrents	7,4	0,3	7,1	0,3	-3,9
<b>TOTAL ACTIU</b>	<b>2.362,0</b>	<b>100,0</b>	<b>2.283,6</b>	<b>100,0</b>	<b>-3,3</b>

PATRIMONI NET	913,1	38,7	918,8	40,2	0,6
Capital	191,7	8,1	201,6	8,8	5,2
Reserves, ajustaments, subvencions i altres	668,0	28,3	705,1	30,9	5,6
Resultat de l'exercici	53,4	2,3	12,1	0,5	-77,3
PASSIU NO CORRENT	315,6	13,4	334,3	14,6	5,9
Deutes a llarg termini	299,7	12,7	320,5	14,0	7,0
Altres passius no corrents	16,0	0,7	13,7	0,6	-14,2
PASSIU CORRENT	1.133,3	48,0	1.030,5	45,1	-9,1
Deutes a curt termini	363,4	15,4	316,6	13,9	-12,9
Creditors comercials i altres comptes a pagar	749,6	31,7	705,7	30,9	-5,9
Altres passius corrents	20,2	0,9	8,2	0,4	-59,4
<b>TOTAL PATRIMONI NET I PASSIU</b>	<b>2.362,0</b>	<b>100,0</b>	<b>2.283,6</b>	<b>100,0</b>	<b>-3,3</b>

2. Comptes de resultats	Mil euros	%	Mil euros	%	% Variació
INGRESSOS D'EXPLOTACIÓ	4.126,0	100,0	3.497,0	100,0	-15,2
Import net de la xifra de negoci	4.041,2	97,9	3.427,6	98,0	-15,2
Altres ingressos d'exploració i variació d'existències	84,7	2,1	69,4	2,0	-18,1
Consums d'exploració	-2.900,9	70,3	-2.412,9	69,0	-16,8
Altres despeses d'exploració	-497,9	12,1	-448,6	12,8	-9,9
VALOR AFEGIT	727,1	17,6	635,5	18,2	-12,6
Despeses de personal	-560,0	13,6	-530,6	15,2	-5,2
RESULTAT ECONÒMIC BRUT DE L'EXPLOTACIÓ	167,1	4,1	104,9	3,0	-37,3
Amortitzacions de l'immobilitzat	-54,0	1,3	-52,6	1,5	-2,6
RESULTAT ECONÒMIC NET DE L'EXPLOTACIÓ	113,2	2,7	52,3	1,5	-53,8
Despeses financeres	-43,1	1,0	-33,9	1,0	-21,3
Ingressos financers	16,2	0,4	10,4	0,3	-35,6
Altres partides financeres	-3,4	0,1	-0,8	0,0	-76,8
RESULTAT FINANCER	-30,2	-0,7	-24,2	-0,7	-19,8
RESULTAT ABANS D'IMPOSTOS	82,9	2,0	28,1	0,8	-66,2
Impost de beneficis	-28,9	0,7	-16,0	0,5	-44,8
Altres resultats	-0,6	0,0	0,1	0,0	(ns)
<b>RESULTAT DE L'EXERCICI</b>	<b>53,4</b>	<b>1,3</b>	<b>12,1</b>	<b>0,3</b>	<b>-77,3</b>
RECURSOS GENERATS	107,4	2,6	64,7	1,8	-39,8

3. Ràtios 2009	Valor mitjà	% Var s 2008	Diferència conjunt petites	Q1	Mediana	Q3
<b>Rendibilitat, marge i rotació</b>						
Rendibilitat financera (%)	3,05	-66,4	0,26	0,11	4,89	15,15
Palanquejament net (%)	0,34	-90,9	0,31	-1,86	1,22	7,31
Rendibilitat econòmica (%)	2,71	-49,1	-0,05	0,06	2,99	6,06
Marge (%)	1,77	-42,0	-0,90	0,05	1,82	4,12
Rotació (voltes)	1,53	-12,3	0,50	1,04	1,57	2,42
<b>Relatius al nombre d'ocupats</b>						
Valor afegit per ocupat (milers d'euros)	39,04	-5,3	-0,70	26,00	36,22	49,72
Despeses de personal per ocupat (milers d'euros)	32,60	2,6	-0,06	23,83	31,10	39,91
<b>Ràtios sobre valor afegit brut</b>						
Costos laborals unitaris (%)	83,50	8,4	1,33	71,62	84,51	94,93
Productivitat de l'actiu (%)	31,71	-7,8	-4,65	22,75	36,86	61,45
Productivitat de l'immobilitzat (%)	120,02	-12,1	27,54	84,82	205,88	556,04
<b>Ràtios financeres</b>						
Endeutament (%)	59,76	-2,6	3,51	42,76	64,14	82,30
Liquiditat	1,56	4,0	-0,04	1,09	1,49	2,27
Fons de maniobra	1,86	0,0	0,34	1,14	1,89	4,20

<sup>1</sup> Dades arrodonides a un decimal, llevat d'aquelles ràtios en què les dades apareixen amb dos decimals. Variacions calculades a partir dels valors de les mateixes empreses.  
Font: PimesDat de PIMEC a partir de dades de SABI.

	Exercici 2008	Exercici 2009	% Variació
Nombre d'empreses	1.397	1.397	-
Nombre de treballadors per empresa	19,5	17,8	-8,7

1. Comptes de balanç	Mil euros	%	Mil euros	%	% Variació
ACTIU NO CORRENT	1.206,1	73,2	1.214,6	71,3	0,7
Immobilitzat intangible	28,3	1,7	26,9	1,6	-4,8
Immobilitzat material i inversions immobiliàries	1.007,7	61,2	1.016,3	59,7	0,9
Inversions financeres a llarg termini i altres actius no corrents	170,1	10,3	171,4	10,1	0,8
ACTIU CORRENT	441,1	26,8	488,3	28,7	10,7
Existències	46,0	2,8	46,1	2,7	0,3
Deutors	127,0	7,7	145,2	8,5	14,3
Clients	54,9	3,3	79,4	4,7	44,6
Altres deutors	72,2	4,4	65,8	3,9	-8,8
Inversions financeres a curt termini	132,7	8,1	139,3	8,2	4,9
Efectiu i actius líquids	129,1	7,8	152,2	8,9	17,8
Altres actius corrents	6,2	0,4	5,6	0,3	-9,1
<b>TOTAL ACTIU</b>	<b>1.647,1</b>	<b>100,0</b>	<b>1.703,0</b>	<b>100,0</b>	<b>3,4</b>

PATRIMONI NET	718,1	43,6	727,6	42,7	1,3
Capital	291,5	17,7	299,9	17,6	2,9
Reserves, ajustaments, subvencions i altres	406,2	24,7	418,9	24,6	3,1
Resultat de l'exercici	20,5	1,2	8,8	0,5	-57,0
PASSIU NO CORRENT	532,1	32,3	576,8	33,9	8,4
Deutes a llarg termini	519,7	31,6	566,2	33,2	8,9
Altres passius no corrents	12,4	0,8	10,6	0,6	-14,3
PASSIU CORRENT	396,9	24,1	398,5	23,4	0,4
Deutes a curt termini	185,2	11,2	184,7	10,8	-0,3
Creditors comercials i altres comptes a pagar	203,8	12,4	205,4	12,1	0,8
Altres passius corrents	7,8	0,5	8,4	0,5	7,6
<b>TOTAL PATRIMONI NET I PASSIU</b>	<b>1.647,1</b>	<b>100,0</b>	<b>1.703,0</b>	<b>100,0</b>	<b>3,4</b>

2. Comptes de resultats	Mil euros	%	Mil euros	%	% Variació
INGRESSOS D'EXPLOTACIÓ	1.327,0	100,0	1.235,6	100,0	-6,9
Import net de la xifra de negoci	1.304,3	98,3	1.207,9	97,8	-7,4
Altres ingressos d'explotació i variació d'existències	22,7	1,7	27,7	2,2	21,9
Consums d'explotació	-379,9	28,6	-339,7	27,5	-10,6
Altres despeses d'explotació	-352,2	26,5	-333,4	27,0	-5,3
VALOR AFEGIT	594,9	44,8	562,5	45,5	-5,5
Despeses de personal	-458,2	34,5	-445,8	36,1	-2,7
RESULTAT ECONÒMIC BRUT DE L'EXPLOTACIÓ	136,7	10,3	116,7	9,4	-14,7
Amortitzacions de l'immobilitzat	-74,8	5,6	-75,2	6,1	-0,5
RESULTAT ECONÒMIC NET DE L'EXPLOTACIÓ	61,9	4,7	41,4	3,4	-33,0
Despeses financeres	-32,8	2,5	-28,9	2,3	-11,8
Ingressos financers	9,2	0,7	8,8	0,7	-4,1
Altres partides financeres	-3,2	0,2	-1,2	0,1	-61,8
RESULTAT FINANCER	-26,8	-2,0	-21,3	-1,7	-20,5
RESULTAT ABANS D'IMPOSTOS	35,1	2,6	20,2	1,6	-42,5
Impost de beneficis	-14,6	1,1	-11,4	0,9	-22,4
Altres resultats	0,0	0,0	0,0	0,0	(ns)
<b>RESULTAT DE L'EXERCICI</b>	<b>20,5</b>	<b>1,5</b>	<b>8,8</b>	<b>0,7</b>	<b>-57,0</b>
RECURSOS GENERATS	95,3	7,2	84,0	6,8	-11,8

3. Ràtios 2009	Valor mitjà	% Var s 2008	Diferència conjunt petites	Q1	Mediana	Q3
<b>Rendibilitat, marge i rotació</b>						
Rendibilitat financera (%)	2,77	-43,3	-0,02	-5,28	5,92	24,25
Palanquejament net (%)	-0,11	-114,2	-0,14	-3,80	0,89	13,11
Rendibilitat econòmica (%)	2,88	-30,0	0,12	-4,04	2,70	7,70
Marge (%)	3,97	-22,3	1,30	-2,68	1,82	6,23
Rotació (voltes)	0,73	-9,9	-0,31	0,72	1,57	2,78
<b>Relatius al nombre d'ocupats</b>						
Valor afegit per ocupat (milers d'euros)	31,62	3,6	-8,13	22,07	28,00	36,57
Despeses de personal per ocupat (milers d'euros)	25,06	6,6	-7,60	21,20	24,63	28,44
<b>Ràtios sobre valor afegit brut</b>						
Costos laborals unitaris (%)	79,26	2,9	-2,91	72,89	87,12	98,38
Productivitat de l'actiu (%)	40,40	-8,7	4,04	39,01	80,45	152,43
Productivitat de l'immobilitzat (%)	53,92	-6,1	-38,56	51,90	135,38	386,34
<b>Ràtios financeres</b>						
Endeutament (%)	57,27	1,5	1,02	35,66	67,30	92,20
Liquiditat	1,23	10,3	-0,38	0,52	1,09	2,23
Fons de maniobra	1,07	3,6	-0,44	0,75	1,03	1,54

<sup>1</sup> Dades arrodonides a un decimal, llevat d'aquelles ràtios en què les dades apareixen amb dos decimals. Variacions calculades a partir dels valors de les mateixes empreses.  
Font: PimesDat de PIMEC a partir de dades de SABI.

# Transport i comunicacions

Valors mitjans per empresa <sup>1</sup>

Petites empreses

	Exercici 2008	Exercici 2009	% Variació
Nombre d'empreses	1.004	1.004	-
Nombre de treballadors per empresa	19,5	18,1	-7,2

1. Comptes de balanç	Mil euros	%	Mil euros	%	% Variació
ACTIU NO CORRENT	952,4	48,2	972,7	48,9	2,1
Immobilitzat intangible	26,5	1,3	27,9	1,4	5,4
Immobilitzat material i inversions immobiliàries	796,9	40,4	798,4	40,1	0,2
Inversions financeres a llarg termini i altres actius no corrents	129,0	6,5	146,4	7,4	13,5
ACTIU CORRENT	1.021,7	51,8	1.017,0	51,1	-0,5
Existències	41,4	2,1	48,8	2,5	17,7
Deutors	665,3	33,7	652,5	32,8	-1,9
Clients	609,3	30,9	595,2	29,9	-2,3
Altres deutors	56,0	2,8	57,3	2,9	2,4
Inversions financeres a curt termini	119,0	6,0	135,7	6,8	14,0
Efectiu i actius líquids	188,0	9,5	173,0	8,7	-8,0
Altres actius corrents	8,0	0,4	7,0	0,3	-13,2
<b>TOTAL ACTIU</b>	<b>1.974,1</b>	<b>100,0</b>	<b>1.989,7</b>	<b>100,0</b>	<b>0,8</b>

PATRIMONI NET	676,9	34,3	690,5	34,7	2,0
Capital	203,7	10,3	222,8	11,2	9,4
Reserves, ajustaments, subvencions i altres	426,6	21,6	461,0	23,2	8,1
Resultat de l'exercici	46,7	2,4	6,7	0,3	-85,8
PASSIU NO CORRENT	477,1	24,2	494,9	24,9	3,7
Deutes a llarg termini	448,6	22,7	463,0	23,3	3,2
Altres passius no corrents	28,5	1,4	31,9	1,6	11,7
PASSIU CORRENT	820,1	41,5	804,3	40,4	-1,9
Deutes a curt termini	240,4	12,2	240,3	12,1	0,0
Creditors comercials i altres comptes a pagar	571,1	28,9	556,7	28,0	-2,5
Altres passius corrents	8,6	0,4	7,2	0,4	-15,6
<b>TOTAL PATRIMONI NET I PASSIU</b>	<b>1.974,1</b>	<b>100,0</b>	<b>1.989,7</b>	<b>100,0</b>	<b>0,8</b>

2. Comptes de resultats	Mil euros	%	Mil euros	%	% Variació
INGRESSOS D'EXPLOTACIÓ	2.913,0	100,0	2.538,1	100,0	-12,9
Import net de la xifra de negoci	2.806,7	96,4	2.451,1	96,6	-12,7
Altres ingressos d'explotació i variació d'existències	106,2	3,6	87,0	3,4	-18,1
Consums d'explotació	-1.386,5	47,6	-1.186,3	46,7	-14,4
Altres despeses d'explotació	-653,5	22,4	-564,0	22,2	-13,7
VALOR AFEGIT	872,9	30,0	787,8	31,0	-9,8
Despeses de personal	-668,2	22,9	-632,1	24,9	-5,4
RESULTAT ECONÒMIC BRUT DE L'EXPLOTACIÓ	204,8	7,0	155,7	6,1	-24,0
Amortitzacions de l'immobilitzat	-108,7	3,7	-107,2	4,2	-1,4
RESULTAT ECONÒMIC NET DE L'EXPLOTACIÓ	96,1	3,3	48,5	1,9	-49,5
Despeses financeres	-40,4	1,4	-32,6	1,3	-19,4
Ingressos financers	11,3	0,4	9,9	0,4	-13,0
Altres partides financeres	0,0	0,0	-6,0	0,2	(ns)
RESULTAT FINANCER	-29,1	-1,0	-28,7	-1,1	-1,2
RESULTAT ABANS D'IMPOSTOS	67,0	2,3	19,8	0,8	-70,5
Impost de beneficis	-20,5	0,7	-13,1	0,5	-36,1
Altres resultats	0,2	0,0	0,0	0,0	-99,0
<b>RESULTAT DE L'EXERCICI</b>	<b>46,7</b>	<b>1,6</b>	<b>6,7</b>	<b>0,3</b>	<b>-85,8</b>
RECURSOS GENERATS	155,4	5,3	113,9	4,5	-26,7

3. Ràtios 2009	Valor mitjà	% Var s 2008	Diferència conjunt petites	Q1	Mediana	Q3
<b>Rendibilitat, marge i rotació</b>						
Rendibilitat financera (%)	2,86	-71,1	0,07	-4,32	4,88	17,83
Palanquejament net (%)	0,23	-94,8	0,20	-4,02	1,04	8,75
Rendibilitat econòmica (%)	2,63	-51,6	-0,13	-2,25	2,99	6,39
Marge (%)	2,06	-44,1	-0,61	-1,38	1,73	4,82
Rotació (voltes)	1,28	-13,5	0,24	1,00	1,55	2,27
<b>Relatiu al nombre d'ocupats</b>						
Valor afegit per ocupat (milers d'euros)	43,51	-2,7	3,76	29,55	41,00	52,51
Despeses de personal per ocupat (milers d'euros)	34,91	2,0	2,25	27,53	34,40	41,80
<b>Ràtios sobre valor afegit brut</b>						
Costos laborals unitaris (%)	80,23	4,8	-1,94	71,09	85,47	96,36
Productivitat de l'actiu (%)	46,14	-8,8	9,77	37,90	60,96	92,37
Productivitat de l'immobilitzat (%)	95,34	-10,1	2,86	85,20	164,07	430,61
<b>Ràtios financeres</b>						
Endeutament (%)	65,30	-0,6	9,04	48,08	68,67	85,82
Liquiditat	1,26	1,5	-0,34	0,89	1,24	1,92
Fons de maniobra	1,22	0,6	-0,29	0,88	1,27	2,13

<sup>1</sup> Dades arrodonides a un decimal, llevat d'aquelles ràtios en què les dades apareixen amb dos decimals. Variacions calculades a partir dels valors de les mateixes empreses.  
Font: PimesDat de PIMEC a partir de dades de SABI.

# Serveis financers, assegurances i lloguers

Valors mitjans per empresa <sup>1</sup>

Petites empreses

	Exercici 2008	Exercici 2009	% Variació
Nombre d'empreses	934	934	-
Nombre de treballadors per empresa	8,2	7,5	-8,6

1. Comptes de balanç	Mil euros	%	Mil euros	%	% Variació	
ACTIU NO CORRENT	3.392,9	72,5	3.434,7	74,2	1,2	
Immobilitzat intangible	26,3	0,6	26,0	0,6	-1,1	
Immobilitzat material i inversions immobiliàries	2.588,6	55,3	2.589,9	56,0	0,1	
Inversions financeres a llarg termini i altres actius no corrents	778,0	16,6	818,7	17,7	5,2	
ACTIU CORRENT	1.289,7	27,5	1.192,7	25,8	-7,5	
Existències	238,2	5,1	208,2	4,5	-12,6	
Deutors	369,5	7,9	327,8	7,1	-11,3	
Clients	251,7	5,4	235,2	5,1	-6,6	
Altres deutors	117,8	2,5	92,6	2,0	-21,4	
Inversions financeres a curt termini	398,1	8,5	391,5	8,5	-1,7	
Efectiu i actius líquids	276,4	5,9	256,8	5,5	-7,1	
Altres actius corrents	7,4	0,2	8,4	0,2	13,5	
<b>TOTAL ACTIU</b>	<b>4.682,6</b>	<b>100,0</b>	<b>4.627,4</b>	<b>100,0</b>	<b>-1,2</b>	
PATRIMONI NET	2.801,9	59,8	2.859,8	61,8	2,1	
Capital	1.360,6	29,1	1.386,7	30,0	1,9	
Reserves, ajustaments, subvencions i altres	1.324,6	28,3	1.405,0	30,4	6,1	
Resultat de l'exercici	116,7	2,5	68,0	1,5	-41,7	
PASSIU NO CORRENT	1.119,5	23,9	1.083,0	23,4	-3,3	
Deutes a llarg termini	1.057,1	22,6	1.041,9	22,5	-1,4	
Altres passius no corrents	62,4	1,3	41,1	0,9	-34,2	
PASSIU CORRENT	761,2	16,3	684,6	14,8	-10,1	
Deutes a curt termini	401,3	8,6	383,7	8,3	-4,4	
Creditors comercials i altres comptes a pagar	324,2	6,9	288,7	6,2	-10,9	
Altres passius corrents	35,7	0,8	12,2	0,3	-65,8	
<b>TOTAL PATRIMONI NET I PASSIU</b>	<b>4.682,6</b>	<b>100,0</b>	<b>4.627,4</b>	<b>100,0</b>	<b>-1,2</b>	
2. Comptes de resultats	Mil euros	%	Mil euros	%	% Variació	
INGRESSOS D'EXPLOTACIÓ	1.162,8	100,0	1.007,2	100,0	-13,4	
Import net de la xifra de negoci	890,4	76,6	759,8	75,4	-14,7	
Altres ingressos d'explotació i variació d'existències	272,4	23,4	247,4	24,6	-9,2	
Consums d'explotació	-262,5	22,6	-204,2	20,3	-22,2	
Altres despeses d'explotació	-329,8	28,4	-294,9	29,3	-10,6	
VALOR AFEGIT	570,6	49,1	508,1	50,4	-10,9	
Despeses de personal	-294,7	25,3	-284,3	28,2	-3,5	
RESULTAT ECONÒMIC BRUT DE L'EXPLOTACIÓ	275,9	23,7	223,9	22,2	-18,9	
Amortitzacions de l'immobilitzat	-105,7	9,1	-100,6	10,0	-4,9	
RESULTAT ECONÒMIC NET DE L'EXPLOTACIÓ	170,2	14,6	123,3	12,2	-27,5	
Despeses financeres	-65,7	5,6	-55,1	5,5	-16,1	
Ingressos financers	70,4	6,1	41,4	4,1	-41,1	
Altres partides financeres	-18,8	1,6	-11,5	1,1	-39,1	
RESULTAT FINANCER	-14,1	-1,2	-25,2	-2,5	-77,9	
RESULTAT ABANS D'IMPOSTOS	156,1	13,4	98,1	9,7	-37,1	
Impost de beneficis	-39,3	3,4	-30,1	3,0	-23,4	
Altres resultats	0,0	0,0	0,0	0,0	(ns)	
<b>RESULTAT DE L'EXERCICI</b>	<b>116,7</b>	<b>10,0</b>	<b>68,0</b>	<b>6,8</b>	<b>-41,7</b>	
RECURSOS GENERATS	222,5	19,1	168,6	16,7	-24,2	
3. Ràtios 2009	Valor mitjà	% Var s 2008	Diferència conjunt petites	Q1	Mediana	Q3
<b>Rendibilitat, marge i rotació</b>						
Rendibilitat financera (%)	3,43	-38,4	0,64	-0,87	2,43	9,52
Palanquejament net (%)	0,12	-85,7	0,09	-1,25	0,00	2,02
Rendibilitat econòmica (%)	3,31	-30,1	0,55	0,08	2,50	5,84
Marge (%)	15,22	-20,2	12,54	0,65	16,49	42,77
Rotació (voltes)	0,22	-12,3	-0,81	0,05	0,11	0,47
<b>Relatiu al nombre d'ocupats</b>						
Valor afegit per ocupat (milers d'euros)	67,82	-2,6	28,08	36,65	68,22	140,00
Despeses de personal per ocupat (milers d'euros)	37,94	5,6	5,28	22,13	32,34	44,66
<b>Ràtios sobre valor afegit brut</b>						
Costos laborals unitaris (%)	55,94	8,3	-26,23	18,35	42,86	82,10
Productivitat de l'actiu (%)	14,87	-8,6	-21,49	3,90	9,72	34,34
Productivitat de l'immobilitzat (%)	19,42	-11,0	-73,06	4,66	11,33	63,49
<b>Ràtios financeres</b>						
Endeumentament (%)	38,20	-4,9	-18,06	10,99	35,50	69,31
Liquiditat	1,74	2,8	0,14	0,80	1,75	6,98
Fons de maniobra	1,15	-0,7	-0,36	0,98	1,07	1,41

<sup>1</sup> Dades arrodonides a un decimal, llevat d'aquelles ràtios en què les dades apareixen amb dos decimals. Variacions calculades a partir dels valors de les mateixes empreses.  
Font: PimesDat de PIMEC a partir de dades de SABI.

## Altres serveis a les empreses

Valors mitjans per empresa <sup>1</sup>

Petites empreses

	Exercici 2008	Exercici 2009	% Variació
Nombre d'empreses	2.055	2.055	-
Nombre de treballadors per empresa	19,0	18,1	-4,5

1. Comptes de balanç	Mil euros	%	Mil euros	%	% Variació
ACTIU NO CORRENT	639,5	37,8	689,5	40,7	7,8
Immobilitzat intangible	78,1	4,6	89,2	5,3	14,2
Immobilitzat material i inversions immobiliàries	314,7	18,6	318,2	18,8	1,1
Inversions financeres a llarg termini i altres actius no corrents	246,7	14,6	282,0	16,6	14,3
ACTIU CORRENT	1.050,2	62,2	1.006,4	59,3	-4,2
Existències	96,5	5,7	100,4	5,9	4,0
Deutors	549,1	32,5	515,8	30,4	-6,1
Clients	473,8	28,0	455,5	26,9	-3,9
Altres deutors	75,3	4,5	60,3	3,6	-19,9
Inversions financeres a curt termini	174,7	10,3	170,5	10,1	-2,4
Efectiu i actius líquids	221,9	13,1	212,4	12,5	-4,3
Altres actius corrents	8,0	0,5	7,3	0,4	-9,2
<b>TOTAL ACTIU</b>	<b>1.689,7</b>	<b>100,0</b>	<b>1.695,8</b>	<b>100,0</b>	<b>0,4</b>
PATRIMONI NET	761,5	45,1	773,0	45,6	1,5
Capital	195,4	11,6	200,7	11,8	2,7
Reserves, ajustaments, subvencions i altres	497,4	29,4	537,9	31,7	8,1
Resultat de l'exercici	68,7	4,1	34,4	2,0	-49,8
PASSIU NO CORRENT	240,2	14,2	273,5	16,1	13,8
Deutes a llarg termini	220,4	13,0	254,1	15,0	15,3
Altres passius no corrents	19,8	1,2	19,4	1,1	-2,0
PASSIU CORRENT	688,0	40,7	649,4	38,3	-5,6
Deutes a curt termini	206,0	12,2	197,4	11,6	-4,2
Creditors comercials i altres comptes a pagar	443,1	26,2	424,4	25,0	-4,2
Altres passius corrents	38,9	2,3	27,6	1,6	-29,0
<b>TOTAL PATRIMONI NET I PASSIU</b>	<b>1.689,7</b>	<b>100,0</b>	<b>1.695,8</b>	<b>100,0</b>	<b>0,4</b>

2. Comptes de resultats	Mil euros	%	Mil euros	%	% Variació
INGRESSOS D'EXPLOTACIÓ	1.861,7	100,0	1.652,2	100,0	-11,3
Import net de la xifra de negoci	1.788,8	96,1	1.579,8	95,6	-11,7
Altres ingressos d'explotació i variació d'existències	73,0	3,9	72,4	4,4	-0,7
Consums d'explotació	-593,4	31,9	-481,3	29,1	-18,9
Altres despeses d'explotació	-447,2	24,0	-402,5	24,4	-10,0
VALOR AFEGIT	821,1	44,1	768,4	46,5	-6,4
Despeses de personal	-671,4	36,1	-661,9	40,1	-1,4
RESULTAT ECONÒMIC BRUT DE L'EXPLOTACIÓ	149,7	8,0	106,5	6,4	-28,9
Amortitzacions de l'immobilitzat	-51,2	2,8	-52,7	3,2	-2,9
RESULTAT ECONÒMIC NET DE L'EXPLOTACIÓ	98,5	5,3	53,8	3,3	-45,4
Despeses financeres	-21,6	1,2	-18,9	1,1	-12,6
Ingressos financers	24,1	1,3	22,1	1,3	-7,9
Altres partides financeres	-4,3	0,2	-6,9	0,4	-61,0
RESULTAT FINANCER	-1,8	-0,1	-3,6	-0,2	-97,9
RESULTAT ABANS D'IMPOSTOS	96,6	5,2	50,2	3,0	-48,1
Impost de beneficis	-27,9	1,5	-15,7	1,0	-43,7
Altres resultats	-0,1	0,0	0,0	0,0	-76,3
<b>RESULTAT DE L'EXERCICI</b>	<b>68,7</b>	<b>3,7</b>	<b>34,4</b>	<b>2,1</b>	<b>-49,8</b>
RECURSOS GENERATS	119,9	6,4	87,2	5,3	-27,3

3. Ràtios 2009	Valor mitjà	% Var s 2008	Diferència conjunt petites	Q1	Mediana	Q3
<b>Rendibilitat, marge i rotació</b>						
Rendibilitat financera (%)	6,49	-48,9	3,70	0,26	8,03	26,05
Palanquejament net (%)	2,42	-57,5	2,39	-1,22	2,44	13,03
Rendibilitat econòmica (%)	4,07	-41,8	1,31	0,03	4,03	9,76
Marge (%)	4,18	-34,2	1,50	0,02	2,77	7,28
Rotació (voltes)	0,97	-11,6	-0,06	0,91	1,51	2,29
<b>Relatius al nombre d'ocupats</b>						
Valor afegit per ocupat (milers d'euros)	42,34	-2,0	2,60	27,35	38,69	52,67
Despeses de personal per ocupat (milers d'euros)	36,47	3,3	3,82	26,48	35,40	44,67
<b>Ràtios sobre valor afegit brut</b>						
Costos laborals unitaris (%)	86,14	5,4	3,97	79,11	90,38	97,58
Productivitat de l'actiu (%)	61,80	-4,5	25,44	50,38	96,37	162,68
Productivitat de l'immobilitzat (%)	188,60	-9,8	96,12	171,76	518,50	1497,22
<b>Ràtios financeres</b>						
Endeutament (%)	54,42	-0,9	-1,84	38,64	60,98	81,54
Liquiditat	1,55	1,5	-0,06	1,07	1,55	2,52
Fons de maniobra	1,52	-3,1	0,01	1,06	1,85	4,37

<sup>1</sup> Dades arrodonides a un decimal, llevat d'aquelles ràtios en què les dades apareixen amb dos decimals. Variacions calculades a partir dels valors de les mateixes empreses.  
Font: PimesDat de PIMEC a partir de dades de SABI.

## Altres serveis a les persones

Valors mitjans per empresa <sup>1</sup>

Petites empreses

	Exercici 2008	Exercici 2009	% Variació
Nombre d'empreses	1.435	1.435	-
Nombre de treballadors per empresa	20,4	19,4	-4,6

1. Comptes de balanç	Mil euros	%	Mil euros	%	% Variació	
ACTIU NO CORRENT	923,5	61,8	968,2	62,7	4,8	
Immobilitzat intangible	78,8	5,3	81,3	5,3	3,2	
Immobilitzat material i inversions immobiliàries	623,3	41,7	639,4	41,4	2,6	
Inversions financeres a llarg termini i altres actius no corrents	221,5	14,8	247,5	16,0	11,7	
ACTIU CORRENT	570,1	38,2	574,8	37,3	0,8	
Existències	38,1	2,6	38,3	2,5	0,4	
Deutors	229,7	15,4	233,6	15,1	1,7	
Clients	172,7	11,6	183,3	11,9	6,2	
Altres deutors	57,0	3,8	50,2	3,3	-11,8	
Inversions financeres a curt termini	141,2	9,5	148,3	9,6	5,0	
Efectiu i actius líquids	155,0	10,4	149,7	9,7	-3,4	
Altres actius corrents	6,1	0,4	5,0	0,3	-18,9	
<b>TOTAL ACTIU</b>	<b>1.493,6</b>	<b>100,0</b>	<b>1.543,0</b>	<b>100,0</b>	<b>3,3</b>	
PATRIMONI NET	599,7	40,2	630,3	40,8	5,1	
Capital	199,7	13,4	209,2	13,6	4,7	
Reserves, ajustaments, subvencions i altres	339,3	22,7	378,5	24,5	11,6	
Resultat de l'exercici	60,7	4,1	42,6	2,8	-29,8	
PASSIU NO CORRENT	419,0	28,1	416,4	27,0	-0,6	
Deutes a llarg termini	375,5	25,1	392,6	25,4	4,6	
Altres passius no corrents	43,5	2,9	23,8	1,5	-45,4	
PASSIU CORRENT	474,9	31,8	496,4	32,2	4,5	
Deutes a curt termini	178,1	11,9	194,7	12,6	9,3	
Creditors comercials i altres comptes a pagar	263,7	17,7	282,7	18,3	7,2	
Altres passius corrents	33,2	2,2	18,9	1,2	-42,9	
<b>TOTAL PATRIMONI NET I PASSIU</b>	<b>1.493,6</b>	<b>100,0</b>	<b>1.543,0</b>	<b>100,0</b>	<b>3,3</b>	
2. Comptes de resultats	Mil euros	%	Mil euros	%	% Variació	
INGRESSOS D'EXPLOTACIÓ	1.789,0	100,0	1.699,0	100,0	-5,0	
Import net de la xifra de negoci	1.698,2	94,9	1.598,6	94,1	-5,9	
Altres ingressos d'explotació i variació d'existències	90,7	5,1	100,3	5,9	10,5	
Consums d'explotació	-526,4	29,4	-469,1	27,6	-10,9	
Altres despeses d'explotació	-545,5	30,5	-524,6	30,9	-3,8	
VALOR AFEGIT	717,1	40,1	705,2	41,5	-1,7	
Despeses de personal	-539,2	30,1	-545,8	32,1	-1,2	
RESULTAT ECONÒMIC BRUT DE L'EXPLOTACIÓ	177,9	9,9	159,4	9,4	-10,4	
Amortitzacions de l'immobilitzat	-80,2	4,5	-82,0	4,8	-2,3	
RESULTAT ECONÒMIC NET DE L'EXPLOTACIÓ	97,7	5,5	77,4	4,6	-20,8	
Despeses financeres	-27,3	1,5	-25,3	1,5	-7,4	
Ingressos financers	14,9	0,8	10,8	0,6	-27,4	
Altres partides financeres	-2,7	0,2	-0,3	0,0	-89,1	
RESULTAT FINANCER	-15,1	-0,8	-14,8	-0,9	-2,3	
RESULTAT ABANS D'IMPOSTOS	82,6	4,6	62,6	3,7	-24,2	
Impost de beneficis	-21,9	1,2	-20,0	1,2	-8,5	
Altres resultats	0,0	0,0	0,0	0,0	-48,6	
<b>RESULTAT DE L'EXERCICI</b>	<b>60,7</b>	<b>3,4</b>	<b>42,6</b>	<b>2,5</b>	<b>-29,8</b>	
RECURSOS GENERATS	140,9	7,9	124,6	7,3	-11,5	
3. Ràtios 2009	Valor mitjà	% Var s 2008	Diferència conjunt petites	Q1	Mediana	Q3
<b>Rendibilitat, marge i rotació</b>						
Rendibilitat financera (%)	9,94	-27,8	7,14	0,00	8,77	27,92
Palanquejament net (%)	4,24	-33,9	4,21	-1,65	2,66	15,10
Rendibilitat econòmica (%)	5,70	-22,6	2,93	0,28	4,41	10,47
Marge (%)	5,17	-15,8	2,50	0,15	2,62	7,05
Rotació (voltes)	1,10	-8,1	0,07	0,99	1,72	3,01
<b>Relatiu al nombre d'ocupats</b>						
Valor afegit per ocupat (milers d'euros)	36,32	3,1	-3,42	21,75	29,33	42,48
Despeses de personal per ocupat (milers d'euros)	28,11	6,1	-4,55	20,00	25,25	33,92
<b>Ràtios sobre valor afegit brut</b>						
Costos laborals unitaris (%)	77,40	2,9	-4,77	74,69	87,88	96,52
Productivitat de l'actiu (%)	61,47	-3,0	25,11	54,29	98,41	194,98
Productivitat de l'immobilitzat (%)	97,85	-4,2	5,37	89,31	233,13	729,89
<b>Ràtios financeres</b>						
Endeutament (%)	59,15	-1,2	2,90	38,51	64,34	84,73
Liquiditat	1,16	-3,5	-0,45	0,61	1,22	2,19
Fons de maniobra	1,08	-2,0	-0,43	0,80	1,13	2,08

<sup>1</sup> Dades arrodonides a un decimal, llevat d'aquelles ràtios en què les dades apareixen amb dos decimals. Variacions calculades a partir dels valors de les mateixes empreses. Font: PimesDat de PIMEC a partir de dades de SABI.

Síntesi dels valors de dispersió de les ràtios per sectors

**Rendibilitat financera**

% Resultat abans d'impostos / Patrimoni net

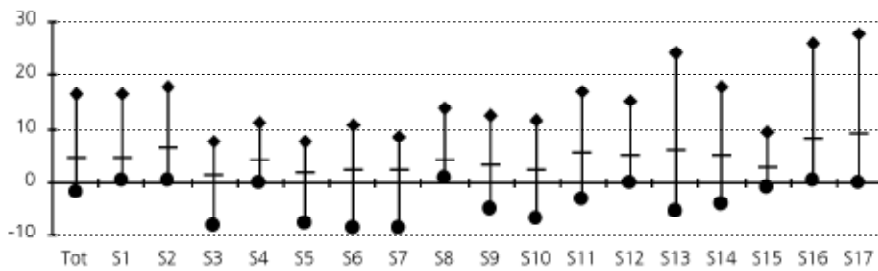

**Palanquejament net**

% (Rendibilitat financera – Rendibilitat econòmica)

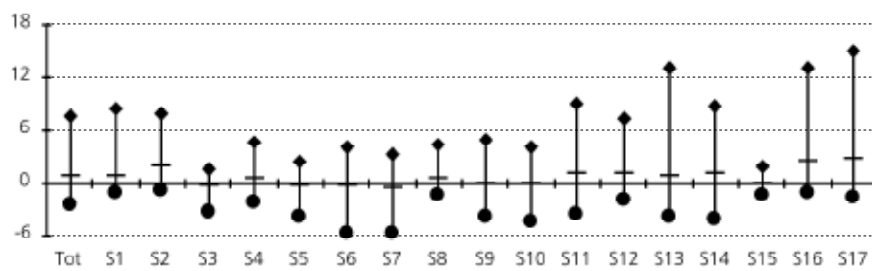

**Rendibilitat econòmica**

% (Resultat abans d'impostos + despeses financeres) / Actiu

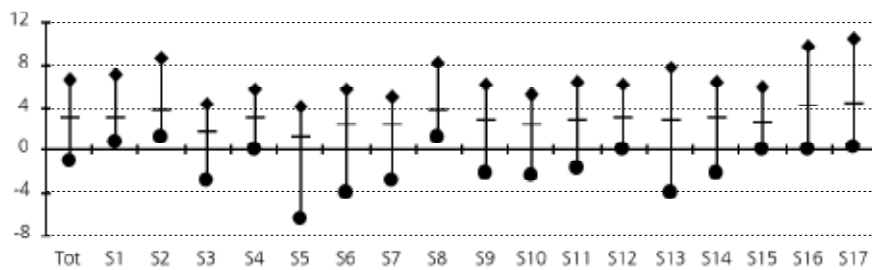

**Marge**

% (Resultat abans d'impostos + despeses financeres) / Ingressos d'exploitació

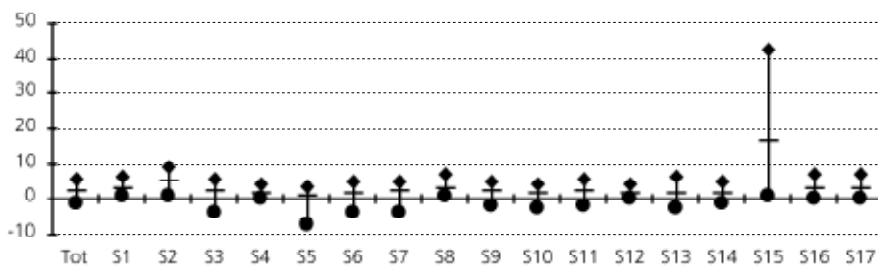

**Rotació**

Ingressos d'exploitació / Actiu (voltes)

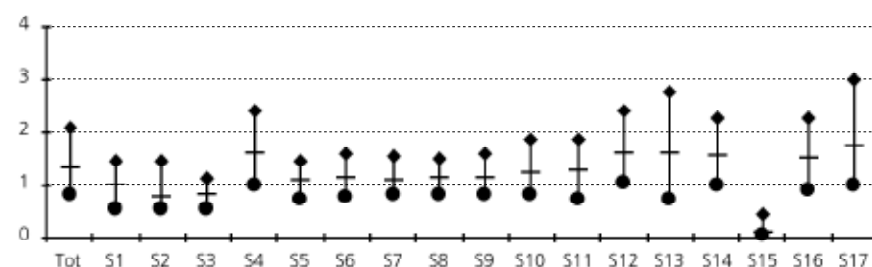

### Vab per ocupat

Valor afegit / Nombre de treballadors (milers d'euros)

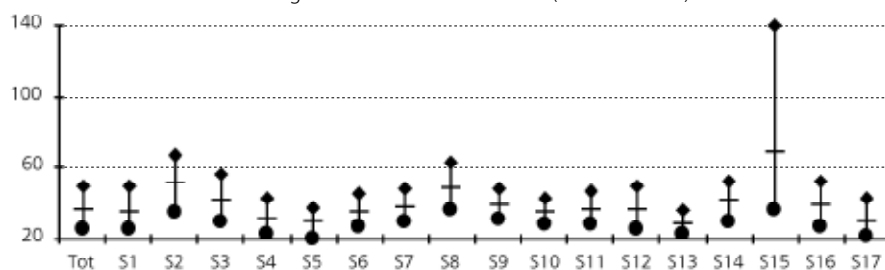

### Despeses de personal per ocupat

Despeses de personal / Nombre de treballadors (milers d'euros)

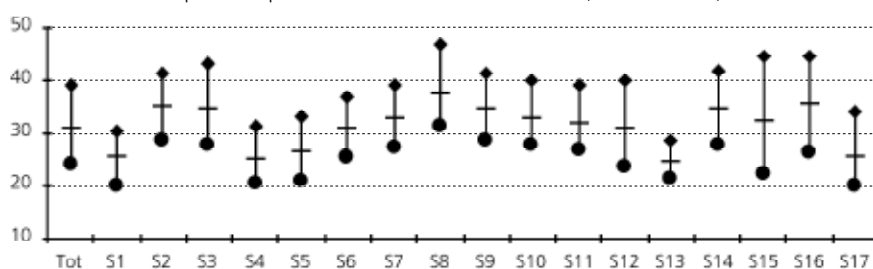

### Costos laborals unitaris

% Despeses de personal / Valor afegit

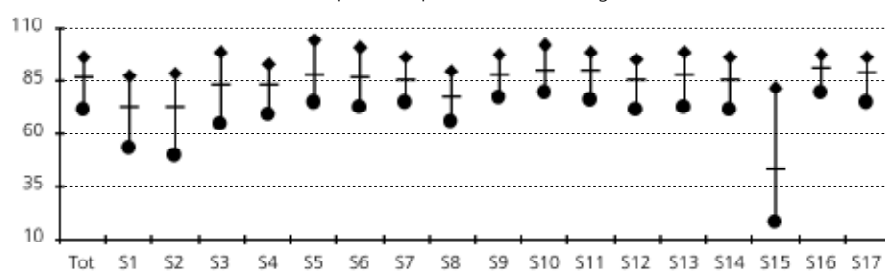

### Productivitat de l'actiu

% Valor afegit / Actiu d'explotació

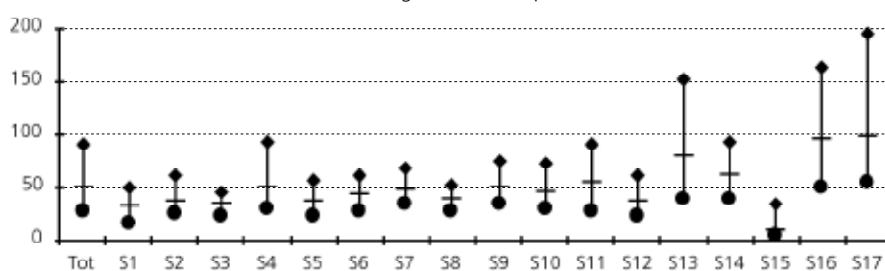

### Productivitat de l'immobilitzat

% Valor afegit / Actiu no corrent d'explotació

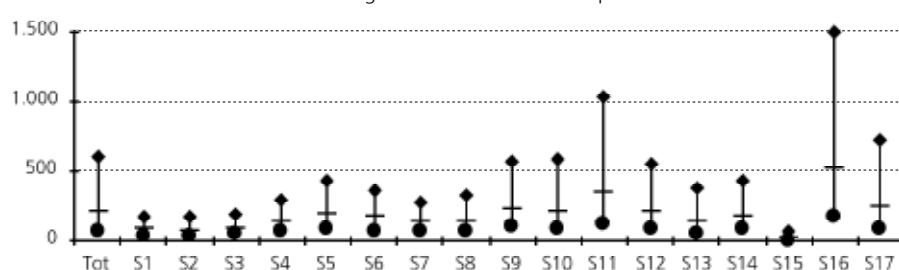



### Endeutament

% (Passiu no corrent + Passiu corrent) / Passiu

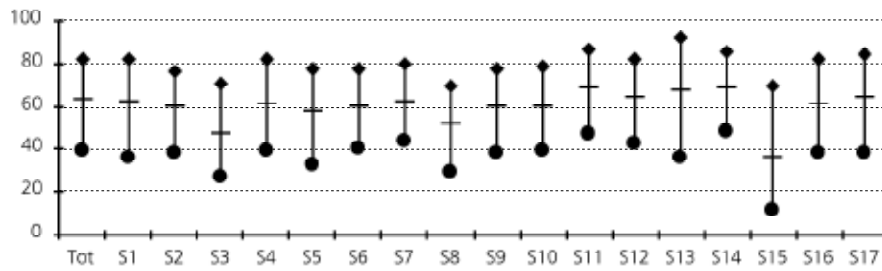

### Liquiditat

Actiu corrent / Passiu corrent

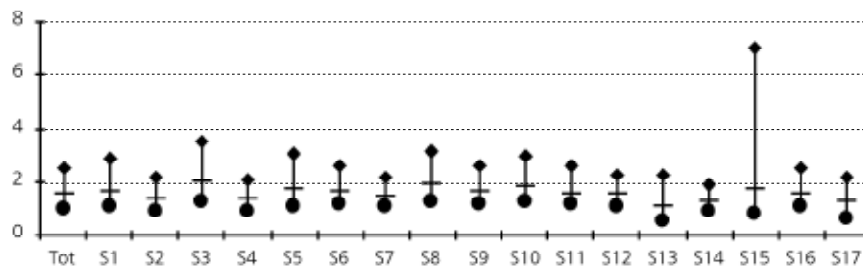

### Fons de maniobra

(Patrimoni net + Passiu no corrent) / Actiu no corrent

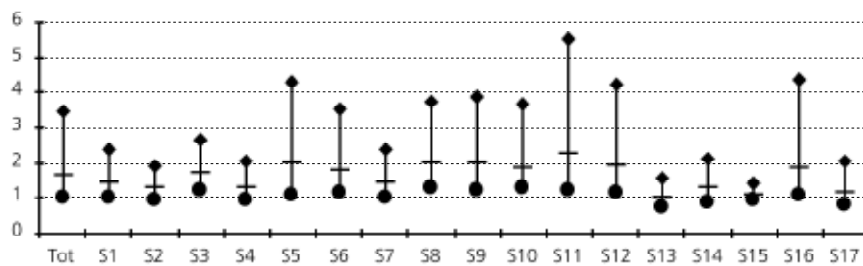

### Llegenda gràfics

- Tot Petites empreses
- S1 Primari
- S2 Energia, gas, aigua i reciclatge
- S3 Indústries extractives no energètiques
- S4 Indústria alimentària
- S5 Indústria tèxtil, cuir i confecció
- S6 Cautxú, fusta i altres indústries
- S7 Indústria del paper i arts gràfiques
- S8 Indústries químiques
- S9 Metal·lúrgia, maquinària i material elèctric
- S10 Material de transport
- S11 Construcció
- S12 Comerç i reparacions
- S13 Hoteleria i restauració
- S14 Transport i comunicacions
- S15 Serveis financers, assegurances i lloguers
- S16 Altres serveis a les empreses
- S17 Altres serveis a les persones

- ◆ Quartil 3 (Valor de l'indicador que deixa el 75% de les empreses per sota)
- Mediana (Valor de l'indicador que deixa el 50% de les empreses per sota)
- Quartil 1 (Valor de l'indicador que deixa el 25% de les empreses per sota)



## Mitjanes empreses

**Ocupats: de 50 a 249 treballadors**

**Facturació: inferior a 50 milions d'euros**

**Valor de l'actiu: inferior a 43 milions d'euros**

SECTORS D'ACTIVITAT	Codi CCAE-2009 (2 dígits)	Pàg
Mitjanes empreses		195
Primari	01, 02, 03	196
Energia, gas, aigua i reciclatge	05, 06, 19, 35, 36, 37, 38, 39	197
Indústries extractives no energètiques	07, 08, 09, 23	198
Indústria alimentària	10, 11, 12	199
Indústria tèxtil, cuir i confecció	13, 14, 15	200
Cautxú, fusta i altres indústries	16, 22, 31, 32	201
Indústria del paper i arts gràfiques	17, 18	202
Indústries químiques	20, 21	203
Metal·lúrgia, maquinària i material elèctric	24, 25, 26, 27, 28, 33	204
Material de transport	29, 30	205
Construcció	41, 42, 43	206
Comerç i reparacions	45, 46, 47, 95	207
Hoteleria i restauració	55, 56	208
Transport i comunicacions	49, 50, 51, 52, 53, 60, 61	209
Serveis financers, asseguradores i lloguers	64, 65, 66, 68, 77	210
Altres serveis a les empreses	58, 62, 63, 69, 70, 71, 72, 73, 74, 78, 80, 81, 82	211
Altres serveis a les persones	59, 75, 79, 85, 86, 87, 88, 90, 91, 92, 93, 96	212
Síntesi dels valors de dispersió de les ràtios per sectors		213

### Definició Ràtios

#### Rendibilitat, marge i rotació

Rendibilitat financera:	Resultat abans d'impostos / Patrimoni net
Palanquejament net:	Rendibilitat financera – Rendibilitat econòmica
Rendibilitat econòmica:	(Resultat abans d'impostos + despeses financeres) / Actiu
Marge:	(Resultat abans d'impostos + despeses financeres) / Ingressos d'explotació
Rotació:	Ingressos d'explotació / Actiu

#### Relatius al nombre d'ocupats

Valor afegit per ocupat:	Valor afegit / Nombre de treballadors
Despeses de personal per ocupat:	Despeses de personal / Nombre de treballadors

#### Ràtios sobre valor afegit brut

Costos laborals unitaris:	Despeses de personal / Valor afegit
Productivitat de l'actiu:	Valor afegit / Actiu d'explotació
Productivitat de l'immobilitzat:	Valor afegit / Actiu no corrent d'explotació

#### Ràtios financeres

Endeutament:	(Passiu no corrent + Passiu corrent) / Passiu
Liquiditat:	Actiu corrent / Passiu corrent
Fons de maniobra:	(Patrimoni net + Passiu no corrent) / Actiu no corrent

#### Mesures de dispersió

Q1: Quartil 1:	Valor de l'indicador que deixa el 25% de les empreses per sota
Mediana:	Valor de l'indicador que deixa el 50% de les empreses per sota
Q3: Quartil 3:	Valor de l'indicador que deixa el 75% de les empreses per sota



## Mitjanes empreses

Valors mitjans per empresa <sup>1</sup>

	Exercici 2008	Exercici 2009	% Variació
Nombre d'empreses	2.934	2.934	-
Nombre de treballadors per empresa	88,2	83,5	-5,3

1. Comptes de balanç	Mil euros	%	Mil euros	%	% Variació	
ACTIU NO CORRENT	7.299,5	46,4	7.527,0	48,4	3,1	
Immobilitzat intangible	523,9	3,3	515,0	3,3	-1,7	
Immobilitzat material i inversions immobiliàries	3.910,8	24,8	4.012,2	25,8	2,6	
Inversions financeres a llarg termini i altres actius no corrents	2.864,8	18,2	2.999,8	19,3	4,7	
ACTIU CORRENT	8.440,6	53,6	8.010,6	51,6	-5,1	
Existències	2.044,7	13,0	1.762,9	11,3	-13,8	
Deutors	4.341,7	27,6	3.879,5	25,0	-10,6	
Clients	4.022,6	25,6	3.609,1	23,2	-10,3	
Altres deutors	319,2	2,0	270,4	1,7	-15,3	
Inversions financeres a curt termini	1.166,1	7,4	1.407,7	9,1	20,7	
Efectiu i actius líquids	837,7	5,3	900,0	5,8	7,4	
Altres actius corrents	50,3	0,3	60,4	0,4	20,1	
<b>TOTAL ACTIU</b>	<b>15.740,1</b>	<b>100,0</b>	<b>15.537,6</b>	<b>100,0</b>	<b>-1,3</b>	
PATRIMONI NET	6.588,4	41,9	6.576,6	42,3	-0,2	
Capital	1.780,2	11,3	1.810,7	11,7	1,7	
Reserves, ajustaments, subvencions i altres	4.431,0	28,2	4.610,2	29,7	4,0	
Resultat de l'exercici	377,1	2,4	155,7	1,0	-58,7	
PASSIU NO CORRENT	2.922,2	18,6	3.181,9	20,5	8,9	
Deutes a llarg termini	2.673,5	17,0	2.898,6	18,7	8,4	
Altres passius no corrents	248,7	1,6	283,3	1,8	13,9	
PASSIU CORRENT	6.229,5	39,6	5.779,1	37,2	-7,2	
Deutes a curt termini	2.473,8	15,7	2.408,9	15,5	-2,6	
Creditors comercials i altres comptes a pagar	3.630,2	23,1	3.236,9	20,8	-10,8	
Altres passius corrents	125,5	0,8	133,2	0,9	6,2	
<b>TOTAL PATRIMONI NET I PASSIU</b>	<b>15.740,1</b>	<b>100,0</b>	<b>15.537,6</b>	<b>100,0</b>	<b>-1,3</b>	
2. Comptes de resultats	Mil euros	%	Mil euros	%	% Variació	
INGRESSOS D'EXPLOTACIÓ	17.441,2	100,0	15.067,5	100,0	-13,6	
Import net de la xifra de negoci	16.927,2	97,1	14.754,0	97,9	-12,8	
Altres ingressos d'explotació i variació d'existències	514,1	2,9	313,5	2,1	-39,0	
Consums d'explotació	-10.064,2	57,7	-8.313,5	55,2	-17,4	
Altres despeses d'explotació	-2.988,9	17,1	-2.711,0	18,0	-9,3	
VALOR AFEGIT	4.388,1	25,2	4.042,9	26,8	-7,9	
Despeses de personal	-3.224,1	18,5	-3.148,3	20,9	-2,4	
RESULTAT ECONÒMIC BRUT DE L'EXPLOTACIÓ	1.164,0	6,7	894,6	5,9	-23,1	
Amortitzacions de l'immobilitzat	-500,4	2,9	-511,7	3,4	-2,3	
RESULTAT ECONÒMIC NET DE L'EXPLOTACIÓ	663,5	3,8	382,9	2,5	-42,3	
Despeses financeres	-285,3	1,6	-227,3	1,5	-20,3	
Ingressos financers	180,5	1,0	123,4	0,8	-31,6	
Altres partides financeres	-28,4	0,2	-27,4	0,2	-3,5	
RESULTAT FINANCER	-133,2	-0,8	-131,3	-0,9	-1,5	
RESULTAT ABANS D'IMPOSTOS	530,3	3,0	251,6	1,7	-52,6	
Impost de beneficis	-152,7	0,9	-91,2	0,6	-40,2	
Altres resultats	-0,5	0,0	-4,7	0,0	-844,8	
<b>RESULTAT DE L'EXERCICI</b>	<b>377,1</b>	<b>2,2</b>	<b>155,7</b>	<b>1,0</b>	<b>-58,7</b>	
RECURSOS GENERATS	877,6	5,0	667,4	4,4	-24,0	
3. Ràtios 2009	Valor mitjà	% Var s 2008	Diferència conjunt pimes	Q1	Mediana	Q3
<b>Rendibilitat, marge i rotació</b>						
Rendibilitat financera (%)	3,83	-52,5	0,00	0,20	6,82	20,54
Palanquejament net (%)	0,74	-74,1	0,00	-1,34	1,94	10,33
Rendibilitat econòmica (%)	3,08	-40,5	0,00	0,29	3,70	8,00
Marge (%)	3,18	-32,0	0,00	0,19	2,59	6,25
Rotació (voltes)	0,97	-12,5	0,00	0,89	1,35	2,07
<b>Relatius al nombre d'ocupats</b>						
Valor afegit per ocupat (milers d'euros)	48,41	-2,7	0,00	30,91	43,86	61,60
Despeses de personal per ocupat (milers d'euros)	37,70	3,1	0,00	28,60	36,71	45,46
<b>Ràtios sobre valor afegit brut</b>						
Costos laborals unitaris (%)	77,87	6,0	0,00	66,51	82,75	95,54
Productivitat de l'actiu (%)	36,32	-3,1	0,00	26,83	44,30	89,92
Productivitat de l'immobilitzat (%)	89,30	-9,7	0,00	74,25	178,87	588,67
<b>Ràtios financeres</b>						
Endeumentament (%)	57,67	-0,8	0,00	42,38	61,76	78,92
Liquiditat	1,39	2,3	0,00	1,02	1,36	2,08
Fons de maniobra	1,30	-0,5	0,00	1,02	1,55	3,09

	Exercici 2008	Exercici 2009	% Variació
Nombre d'empreses	14	14	-
Nombre de treballadors per empresa	71,8	71,4	-0,6

1. Comptes de balanç	Mil euros	%	Mil euros	%	% Variació
ACTIU NO CORRENT	3.587,7	30,5	3.908,7	34,9	8,9
Immobilitzat intangible	17,9	0,2	20,4	0,2	13,9
Immobilitzat material i inversions immobiliàries	2.739,1	23,3	2.718,4	24,3	-0,8
Inversions financeres a llarg termini i altres actius no corrents	830,7	7,1	1.169,9	10,4	40,8
ACTIU CORRENT	8.159,8	69,5	7.298,6	65,1	-10,6
Existències	3.030,7	25,8	2.541,1	22,7	-16,2
Deutors	4.407,3	37,5	3.479,7	31,0	-21,0
Clients	4.181,6	35,6	3.229,9	28,8	-22,8
Altres deutors	225,6	1,9	249,8	2,2	10,7
Inversions financeres a curt termini	226,3	1,9	766,4	6,8	238,7
Efectiu i actius líquids	347,6	3,0	486,6	4,3	40,0
Altres actius corrents	147,9	1,3	24,8	0,2	-83,2
<b>TOTAL ACTIU</b>	<b>11.747,5</b>	<b>100,0</b>	<b>11.207,4</b>	<b>100,0</b>	<b>-4,6</b>

PATRIMONI NET	4.524,4	38,5	4.341,1	38,7	-4,0
Capital	1.342,9	11,4	1.342,9	12,0	0,0
Reserves, ajustaments, subvencions i altres	2.815,9	24,0	2.605,6	23,2	-7,5
Resultat de l'exercici	365,5	3,1	392,6	3,5	7,4
PASSIU NO CORRENT	806,7	6,9	733,9	6,5	-9,0
Deutes a llarg termini	746,1	6,4	672,9	6,0	-9,8
Altres passius no corrents	60,6	0,5	61,1	0,5	0,8
PASSIU CORRENT	6.416,4	54,6	6.132,3	54,7	-4,4
Deutes a curt termini	2.459,5	20,9	3.253,9	29,0	32,3
Creditors comercials i altres comptes a pagar	3.842,1	32,7	2.869,4	25,6	-25,3
Altres passius corrents	114,8	1,0	9,1	0,1	-92,1
<b>TOTAL PATRIMONI NET I PASSIU</b>	<b>11.747,5</b>	<b>100,0</b>	<b>11.207,4</b>	<b>100,0</b>	<b>-4,6</b>

2. Comptes de resultats	Mil euros	%	Mil euros	%	% Variació
INGRESSOS D'EXPLOTACIÓ	22.456,5	100,0	19.496,1	100,0	-13,2
Import net de la xifra de negoci	20.733,6	92,3	18.448,9	94,6	-11,0
Altres ingressos d'exploració i variació d'existències	1.722,9	7,7	1.047,2	5,4	-39,2
Consums d'exploració	-15.857,0	70,6	-12.769,7	65,5	-19,5
Altres despeses d'exploració	-2.831,9	12,6	-2.821,6	14,5	-0,4
VALOR AFEGIT	3.767,6	16,8	3.904,9	20,0	3,6
Despeses de personal	-2.326,4	10,4	-2.441,5	12,5	-4,9
RESULTAT ECONÒMIC BRUT DE L'EXPLOTACIÓ	1.441,1	6,4	1.463,4	7,5	1,5
Amortitzacions de l'immobilitzat	-750,1	3,3	-766,1	3,9	-2,1
RESULTAT ECONÒMIC NET DE L'EXPLOTACIÓ	691,0	3,1	697,3	3,6	0,9
Despeses financeres	-202,2	0,9	-188,1	1,0	-7,0
Ingressos financers	69,8	0,3	31,9	0,2	-54,4
Altres partides financeres	9,3	0,0	-3,4	0,0	(ns)
RESULTAT FINANCER	-123,1	-0,5	-159,6	-0,8	-29,6
RESULTAT ABANS D'IMPOSTOS	567,9	2,5	537,7	2,8	-5,3
Impost de beneficis	-202,4	0,9	-145,2	0,7	-28,2
Altres resultats	-0,1	0,0	0,1	0,0	(ns)
<b>RESULTAT DE L'EXERCICI</b>	<b>365,5</b>	<b>1,6</b>	<b>392,6</b>	<b>2,0</b>	<b>7,4</b>
RECURSOS GENERATS	1.115,6	5,0	1.158,7	5,9	3,9

3. Ràtios 2009	Valor mitjà	% Var s 2008	Diferència conjunt mitjanes	Q1	Mediana	Q3
<b>Rendibilitat, marge i rotació</b>						
Rendibilitat financera (%)	12,39	-1,3	8,56	4,13	7,92	27,22
Palanquejament net (%)	5,91	-1,4	5,17	0,79	2,79	6,68
Rendibilitat econòmica (%)	6,48	-1,2	3,39	3,58	4,06	9,18
Marge (%)	3,72	8,6	0,54	1,95	2,64	5,33
Rotació (voltes)	1,74	-0,9	0,77	1,48	1,69	1,88
<b>Relatius al nombre d'ocupats</b>						
Valor afegit per ocupat (milers d'euros)	54,72	4,3	6,31	35,43	42,31	68,50
Despeses de personal per ocupat (milers d'euros)	34,22	5,6	-3,49	25,60	32,49	40,62
<b>Ràtios sobre valor afegit brut</b>						
Costos laborals unitaris (%)	62,52	1,3	-15,35	57,63	66,76	72,51
Productivitat de l'actiu (%)	42,12	19,5	5,79	22,46	37,62	51,04
Productivitat de l'immobilitzat (%)	142,58	4,3	53,28	73,13	119,80	159,49
<b>Ràtios financeres</b>						
Endeutament (%)	61,27	-0,4	3,59	43,53	59,13	76,58
Liquiditat	1,19	-6,4	-0,20	0,99	1,22	1,95
Fons de maniobra	1,30	-12,6	0,00	1,01	1,39	2,04

<sup>1</sup> Dades arrodonides a un decimal, llevat d'aquelles ràtios en què les dades apareixen amb dos decimals. Variacions calculades a partir dels valors de les mateixes empreses.  
Font: PimesDat de PIMEC a partir de dades de SABI.

	Exercici 2008	Exercici 2009	% Variació
Nombre d'empreses	39	39	-
Nombre de treballadors per empresa	74,6	71,5	-4,2

1. Comptes de balanç	Mil euros	%	Mil euros	%	% Variació
ACTIU NO CORRENT	12.125,4	55,3	12.172,4	53,4	0,4
Immobilitzat intangible	1.128,0	5,1	1.230,3	5,4	9,1
Immobilitzat material i inversions immobiliàries	9.599,7	43,8	9.403,3	41,3	-2,0
Inversions financeres a llarg termini i altres actius no corrents	1.397,6	6,4	1.538,8	6,8	10,1
ACTIU CORRENT	9.802,6	44,7	10.612,1	46,6	8,3
Existències	630,6	2,9	625,9	2,7	-0,7
Deutors	5.323,2	24,3	5.668,7	24,9	6,5
Clients	4.727,9	21,6	4.971,5	21,8	5,2
Altres deutors	595,3	2,7	697,2	3,1	17,1
Inversions financeres a curt termini	2.456,1	11,2	3.048,2	13,4	24,1
Efectiu i actius líquids	1.178,4	5,4	1.191,4	5,2	1,1
Altres actius corrents	214,3	1,0	78,0	0,3	-63,6
<b>TOTAL ACTIU</b>	<b>21.928,0</b>	<b>100,0</b>	<b>22.784,6</b>	<b>100,0</b>	<b>3,9</b>

PATRIMONI NET	8.644,2	39,4	8.882,3	39,0	2,8
Capital	3.238,7	14,8	3.153,0	13,8	-2,6
Reserves, ajustaments, subvencions i altres	4.679,2	21,3	4.927,1	21,6	5,3
Resultat de l'exercici	726,2	3,3	802,3	3,5	10,5
PASSIU NO CORRENT	3.827,9	17,5	5.828,2	25,6	52,3
Deutes a llarg termini	2.917,3	13,3	4.895,9	21,5	67,8
Altres passius no corrents	910,6	4,2	932,3	4,1	2,4
PASSIU CORRENT	9.455,9	43,1	8.074,1	35,4	-14,6
Deutes a curt termini	4.133,3	18,8	3.512,6	15,4	-15,0
Creditors comercials i altres comptes a pagar	5.171,5	23,6	4.429,5	19,4	-14,3
Altres passius corrents	151,1	0,7	131,9	0,6	-12,7
<b>TOTAL PATRIMONI NET I PASSIU</b>	<b>21.928,0</b>	<b>100,0</b>	<b>22.784,6</b>	<b>100,0</b>	<b>3,9</b>

2. Comptes de resultats	Mil euros	%	Mil euros	%	% Variació
INGRESSOS D'EXPLOTACIÓ	17.229,5	100,0	15.634,2	100,0	-9,3
Import net de la xifra de negoci	16.529,4	95,9	14.570,0	93,2	-11,9
Altres ingressos d'explotació i variació d'existències	700,0	4,1	1.064,2	6,8	52,0
Consums d'explotació	-8.480,4	49,2	-6.733,8	43,1	-20,6
Altres despeses d'explotació	-3.912,1	22,7	-3.916,8	25,1	-0,1
VALOR AFEGIT	4.837,0	28,1	4.983,6	31,9	3,0
Despeses de personal	-2.801,4	16,3	-2.821,4	18,0	-0,7
RESULTAT ECONÒMIC BRUT DE L'EXPLOTACIÓ	2.035,7	11,8	2.162,2	13,8	6,2
Amortitzacions de l'immobilitzat	-799,3	4,6	-897,1	5,7	-12,2
RESULTAT ECONÒMIC NET DE L'EXPLOTACIÓ	1.236,4	7,2	1.265,2	8,1	2,3
Despeses financeres	-261,8	1,5	-262,9	1,7	-0,4
Ingressos financers	86,8	0,5	52,6	0,3	-39,4
Altres partides financeres	-48,5	0,3	4,2	0,0	(ns)
RESULTAT FINANCER	-223,5	-1,3	-206,1	-1,3	-7,8
RESULTAT ABANS D'IMPOSTOS	1.012,9	5,9	1.059,0	6,8	4,5
Impost de beneficis	-282,8	1,6	-290,0	1,9	-2,5
Altres resultats	-3,9	0,0	33,3	0,2	(ns)
<b>RESULTAT DE L'EXERCICI</b>	<b>726,2</b>	<b>4,2</b>	<b>802,3</b>	<b>5,1</b>	<b>10,5</b>
RECURSOS GENERATS	1.525,5	8,9	1.699,3	10,9	11,4

3. Ràtios 2009	Valor mitjà	% Var s 2008	Diferència conjunt mitjanes	Q1	Mediana	Q3
<b>Rendibilitat, marge i rotació</b>						
Rendibilitat financera (%)	11,92	1,7	8,10	0,00	8,64	22,71
Palanquejament net (%)	6,12	3,7	5,38	-1,77	4,12	12,05
Rendibilitat econòmica (%)	5,80	-0,2	2,72	1,77	5,24	12,16
Marge (%)	8,45	14,3	5,28	2,61	5,99	11,99
Rotació (voltes)	0,69	-12,7	-0,28	0,57	0,87	1,61
<b>Relatius al nombre d'ocupats</b>						
Valor afegit per ocupat (milers d'euros)	69,74	7,6	21,32	42,47	59,16	106,50
Despeses de personal per ocupat (milers d'euros)	39,48	5,2	1,78	32,59	41,80	48,40
<b>Ràtios sobre valor afegit brut</b>						
Costos laborals unitaris (%)	56,61	-2,2	-21,26	38,45	61,11	77,07
Productivitat de l'actiu (%)	27,39	2,3	-8,94	21,28	32,67	57,15
Productivitat de l'immobilitzat (%)	46,87	3,9	-42,43	40,20	92,36	364,64
<b>Ràtios financeres</b>						
Endeutament (%)	61,02	0,7	3,34	42,87	66,69	83,69
Liquiditat	1,31	26,8	-0,07	0,97	1,29	1,54
Fons de maniobra	1,21	17,5	-0,09	0,99	1,27	2,36

<sup>1</sup> Dades arrodonides a un decimal, llevat d'aquelles ràtios en què les dades apareixen amb dos decimals. Variacions calculades a partir dels valors de les mateixes empreses.  
Font: PimesDat de PIMEC a partir de dades de SABI.

# Indústries extractives no energètiques

Valors mitjans per empresa <sup>1</sup>

Mitjanes empreses

	Exercici 2008	Exercici 2009	% Variació
Nombre d'empreses	55	55	-
Nombre de treballadors per empresa	91,2	74,9	-17,8

1. Comptes de balanç	Mil euros	%	Mil euros	%	% Variació
ACTIU NO CORRENT	10.235,7	46,4	8.364,9	43,9	-18,3
Immobilitzat intangible	309,3	1,4	322,3	1,7	4,2
Immobilitzat material i inversions immobiliàries	6.786,3	30,8	6.604,4	34,7	-2,7
Inversions financeres a llarg termini i altres actius no corrents	3.140,1	14,2	1.438,1	7,6	-54,2
ACTIU CORRENT	11.832,0	53,6	10.676,9	56,1	-9,8
Existències	3.048,7	13,8	2.733,6	14,4	-10,3
Deutors	6.221,6	28,2	5.366,1	28,2	-13,8
Clients	6.037,8	27,4	5.265,2	27,7	-12,8
Altres deutors	183,8	0,8	100,9	0,5	-45,1
Inversions financeres a curt termini	1.475,3	6,7	1.516,8	8,0	2,8
Efectiu i actius líquids	1.058,5	4,8	966,3	5,1	-8,7
Altres actius corrents	27,8	0,1	94,2	0,5	238,5
<b>TOTAL ACTIU</b>	<b>22.067,7</b>	<b>100,0</b>	<b>19.041,8</b>	<b>100,0</b>	<b>-13,7</b>

PATRIMONI NET	10.169,7	46,1	9.500,6	49,9	-6,6
Capital	1.406,1	6,4	1.434,3	7,5	2,0
Reserves, ajustaments, subvencions i altres	8.009,5	36,3	8.628,8	45,3	7,7
Resultat de l'exercici	754,1	3,4	-562,4	-3,0	(ns)
PASSIU NO CORRENT	4.216,2	19,1	3.055,5	16,0	-27,5
Deutes a llarg termini	3.855,7	17,5	2.709,7	14,2	-29,7
Altres passius no corrents	360,5	1,6	345,8	1,8	-4,1
PASSIU CORRENT	7.681,8	34,8	6.485,7	34,1	-15,6
Deutes a curt termini	3.045,6	13,8	2.274,6	11,9	-25,3
Creditors comercials i altres comptes a pagar	4.541,8	20,6	3.876,9	20,4	-14,6
Altres passius corrents	94,4	0,4	334,2	1,8	254,1
<b>TOTAL PATRIMONI NET I PASSIU</b>	<b>22.067,7</b>	<b>100,0</b>	<b>19.041,8</b>	<b>100,0</b>	<b>-13,7</b>

2. Comptes de resultats	Mil euros	%	Mil euros	%	% Variació
INGRESSOS D'EXPLOTACIÓ	20.832,7	100,0	15.621,9	100,0	-25,0
Import net de la xifra de negoci	20.090,9	96,4	15.582,7	99,7	-22,4
Altres ingressos d'explotació i variació d'existències	741,8	3,6	39,2	0,3	-94,7
Consums d'explotació	-9.695,1	46,5	-7.543,5	48,3	-22,2
Altres despeses d'explotació	-5.346,9	25,7	-4.034,6	25,8	-24,5
VALOR AFEGIT	5.790,7	27,8	4.043,7	25,9	-30,2
Despeses de personal	-3.887,2	18,7	-3.449,5	22,1	-11,3
RESULTAT ECONÒMIC BRUT DE L'EXPLOTACIÓ	1.903,5	9,1	594,3	3,8	-68,8
Amortitzacions de l'immobilitzat	-994,3	4,8	-861,1	5,5	-13,4
RESULTAT ECONÒMIC NET DE L'EXPLOTACIÓ	909,1	4,4	-266,8	-1,7	(ns)
Despeses financeres	-418,0	2,0	-270,2	1,7	-35,4
Ingressos financers	512,7	2,5	185,1	1,2	-63,9
Altres partides financeres	-61,9	0,3	-42,6	0,3	-31,2
RESULTAT FINANCER	32,8	0,2	-127,6	-0,8	(ns)
RESULTAT ABANS D'IMPOSTOS	942,0	4,5	-394,4	2,5	(ns)
Impost de beneficis	-187,8	0,9	-168,0	1,1	-10,6
Altres resultats	-0,1	0,0	-0,1	0,0	-20,0
<b>RESULTAT DE L'EXERCICI</b>	<b>754,1</b>	<b>3,6</b>	<b>-562,4</b>	<b>3,6</b>	<b>(ns)</b>
RECURSOS GENERATS	1.748,4	8,4	298,7	1,9	-82,9

3. Ràtios 2009	Valor mitjà	% Var s 2008	Diferència conjunt mitjanes	Q1	Mediana	Q3
<b>Rendibilitat, marge i rotació</b>						
Rendibilitat financera (%)	-4,15	-144,8	-7,98	-5,42	1,60	8,84
Palanquejament net (%)	-3,50	-212,9	-4,24	-3,03	-0,46	2,30
Rendibilitat econòmica (%)	-0,65	-110,6	-3,73	-2,62	2,22	6,12
Marge (%)	-0,80	-112,2	-3,97	-2,42	2,95	6,73
Rotació (voltes)	0,82	-13,1	-0,15	0,60	0,86	1,23
<b>Relatius al nombre d'ocupats</b>						
Valor afegit per ocupat (milers d'euros)	53,96	-15,0	5,54	42,62	56,53	81,39
Despeses de personal per ocupat (milers d'euros)	46,03	8,0	8,32	36,17	45,04	51,00
<b>Ràtios sobre valor afegit brut</b>						
Costos laborals unitaris (%)	85,30	27,1	7,43	53,36	73,31	92,73
Productivitat de l'actiu (%)	25,14	-24,2	-11,19	20,76	27,67	35,17
Productivitat de l'immobilitzat (%)	58,38	-28,5	-30,92	39,57	67,53	100,58
<b>Ràtios financeres</b>						
Endeutament (%)	50,11	-7,1	-7,57	34,51	51,89	68,55
Liquiditat	1,65	6,9	0,26	1,11	1,69	2,36
Fons de maniobra	1,50	6,8	0,20	1,06	1,43	2,13

<sup>1</sup> Dades arrodonides a un decimal, llevat d'aquelles ràtios en què les dades apareixen amb dos decimals. Variacions calculades a partir dels valors de les mateixes empreses. Font: PimesDat de PIMEC a partir de dades de SABI.



	Exercici 2008	Exercici 2009	% Variació
Nombre d'empreses	124	124	-
Nombre de treballadors per empresa	85,6	83,5	-2,5

1. Comptes de balanç	Mil euros	%	Mil euros	%	% Variació
ACTIU NO CORRENT	6.429,3	43,4	6.828,8	44,8	6,2
Immobilitzat intangible	471,6	3,2	516,0	3,4	9,4
Immobilitzat material i inversions immobiliàries	5.222,2	35,2	5.514,6	36,2	5,6
Inversions financeres a llarg termini i altres actius no corrents	735,5	5,0	798,3	5,2	8,5
ACTIU CORRENT	8.390,9	56,6	8.410,6	55,2	0,2
Existències	2.334,2	15,8	2.324,7	15,3	-0,4
Deutors	4.739,4	32,0	4.676,8	30,7	-1,3
Clients	4.429,9	29,9	4.431,8	29,1	0,0
Altres deutors	309,5	2,1	244,9	1,6	-20,9
Inversions financeres a curt termini	714,2	4,8	813,5	5,3	13,9
Efectiu i actius líquids	529,7	3,6	571,4	3,7	7,9
Altres actius corrents	73,4	0,5	24,2	0,2	-67,0
<b>TOTAL ACTIU</b>	<b>14.820,3</b>	<b>100,0</b>	<b>15.239,5</b>	<b>100,0</b>	<b>2,8</b>

PATRIMONI NET	5.972,6	40,3	6.334,4	41,6	6,1
Capital	1.338,4	9,0	1.361,9	8,9	1,8
Reserves, ajustaments, subvencions i altres	4.124,8	27,8	4.349,2	28,5	5,4
Resultat de l'exercici	509,3	3,4	623,3	4,1	22,4
PASSIU NO CORRENT	2.311,8	15,6	2.650,1	17,4	14,6
Deutes a llarg termini	2.125,1	14,3	2.468,9	16,2	16,2
Altres passius no corrents	186,7	1,3	181,2	1,2	-2,9
PASSIU CORRENT	6.535,9	44,1	6.254,9	41,0	-4,3
Deutes a curt termini	2.529,4	17,1	2.516,0	16,5	-0,5
Creditors comercials i altres comptes a pagar	3.933,9	26,5	3.717,9	24,4	-5,5
Altres passius corrents	72,6	0,5	21,0	0,1	-71,0
<b>TOTAL PATRIMONI NET I PASSIU</b>	<b>14.820,3</b>	<b>100,0</b>	<b>15.239,5</b>	<b>100,0</b>	<b>2,8</b>

2. Comptes de resultats	Mil euros	%	Mil euros	%	% Variació
INGRESSOS D'EXPLOTACIÓ	24.089,8	100,0	23.097,6	100,0	-4,1
Import net de la xifra de negoci	23.559,0	97,8	22.915,7	99,2	-2,7
Altres ingressos d'explotació i variació d'existències	530,8	2,2	181,9	0,8	-65,7
Consums d'explotació	-16.395,4	68,1	-15.477,1	67,0	-5,6
Altres despeses d'explotació	-3.464,5	14,4	-3.325,1	14,4	-4,0
VALOR AFEGIT	4.229,9	17,6	4.295,3	18,6	1,5
Despeses de personal	-2.695,6	11,2	-2.694,3	11,7	0,0
RESULTAT ECONÒMIC BRUT DE L'EXPLOTACIÓ	1.534,3	6,4	1.601,1	6,9	4,4
Amortitzacions de l'immobilitzat	-665,3	2,8	-706,5	3,1	-6,2
RESULTAT ECONÒMIC NET DE L'EXPLOTACIÓ	869,0	3,6	894,5	3,9	2,9
Despeses financeres	-255,7	1,1	-208,8	0,9	-18,3
Ingressos financers	76,0	0,3	40,9	0,2	-46,2
Altres partides financeres	2,5	0,0	91,9	0,4	(ns)
RESULTAT FINANCER	-177,2	-0,7	-76,0	-0,3	-57,1
RESULTAT ABANS D'IMPOSTOS	691,8	2,9	818,5	3,5	18,3
Impost de beneficis	-182,5	0,8	-195,2	0,8	-7,0
Altres resultats	0,1	0,0	0,0	0,0	(ns)
<b>RESULTAT DE L'EXERCICI</b>	<b>509,3</b>	<b>2,1</b>	<b>623,3</b>	<b>2,7</b>	<b>22,4</b>
RECURSOS GENERATS	1.174,6	4,9	1.329,8	5,8	13,2

3. Ràtios 2009	Valor mitjà	% Var s 2008	Diferència conjunt mitjanes	Q1	Mediana	Q3
<b>Rendibilitat, marge i rotació</b>						
Rendibilitat financera (%)	12,92	11,6	9,10	1,99	5,61	15,91
Palanquejament net (%)	6,18	19,1	5,44	-0,51	2,17	7,01
Rendibilitat econòmica (%)	6,74	5,4	3,66	2,36	4,37	7,00
Marge (%)	4,45	13,1	1,27	1,50	3,38	5,70
Rotació (voltes)	1,52	-6,8	0,55	1,14	1,46	2,00
<b>Relatius al nombre d'ocupats</b>						
Valor afegit per ocupat (milers d'euros)	51,44	4,1	3,03	32,75	45,12	68,49
Despeses de personal per ocupat (milers d'euros)	32,27	2,5	-5,44	24,62	30,11	37,13
<b>Ràtios sobre valor afegit brut</b>						
Costos laborals unitaris (%)	62,73	-1,6	-15,15	53,64	67,59	80,22
Productivitat de l'actiu (%)	31,52	-0,4	-4,80	23,57	34,84	53,85
Productivitat de l'immobilitzat (%)	71,23	-4,1	-18,07	58,91	81,86	154,18
<b>Ràtios financeres</b>						
Endeutament (%)	58,43	-2,1	0,76	44,58	61,81	76,38
Liquiditat	1,34	4,7	-0,04	0,91	1,20	1,93
Fons de maniobra	1,32	2,1	0,02	0,91	1,16	1,83

<sup>1</sup> Dades arrodonides a un decimal, llevat d'aquelles ràtios en què les dades apareixen amb dos decimals. Variacions calculades a partir dels valors de les mateixes empreses.  
Font: PimesDat de PIMEC a partir de dades de SABI.

# Indústria tèxtil, cuir i confecció

Valors mitjans per empresa <sup>1</sup>

Mitjanes empreses

	Exercici 2008	Exercici 2009	% Variació
Nombre d'empreses	87	87	-
Nombre de treballadors per empresa	87,4	81,2	-7,1

1. Comptes de balanç	Mil euros	%	Mil euros	%	% Variació	
ACTIU NO CORRENT	4.229,0	36,9	4.524,3	39,9	7,0	
Immobilitzat intangible	110,2	1,0	115,8	1,0	5,1	
Immobilitzat material i inversions immobiliàries	3.051,7	26,7	3.128,1	27,6	2,5	
Inversions financeres a llarg termini i altres actius no corrents	1.067,0	9,3	1.280,4	11,3	20,0	
ACTIU CORRENT	7.219,5	63,1	6.822,5	60,1	-5,5	
Existències	2.744,0	24,0	2.476,1	21,8	-9,8	
Deutors	3.469,3	30,3	3.192,8	28,1	-8,0	
Clients	3.303,6	28,9	3.036,4	26,8	-8,1	
Altres deutors	165,8	1,4	156,4	1,4	-5,7	
Inversions financeres a curt termini	492,4	4,3	423,8	3,7	-13,9	
Efectiu i actius líquids	489,3	4,3	690,0	6,1	41,0	
Altres actius corrents	24,5	0,2	39,8	0,4	62,4	
<b>TOTAL ACTIU</b>	<b>11.448,5</b>	<b>100,0</b>	<b>11.346,8</b>	<b>100,0</b>	<b>-0,9</b>	
PATRIMONI NET	5.331,6	46,6	5.298,1	46,7	-0,6	
Capital	996,8	8,7	1.020,3	9,0	2,4	
Reserves, ajustaments, subvencions i altres	4.797,4	41,9	4.380,4	38,6	-8,7	
Resultat de l'exercici	-462,6	-4,0	-102,6	-0,9	-77,8	
PASSIU NO CORRENT	1.469,4	12,8	1.776,7	15,7	20,9	
Deutes a llarg termini	1.346,1	11,8	1.637,7	14,4	21,7	
Altres passius no corrents	123,3	1,1	139,0	1,2	12,7	
PASSIU CORRENT	4.647,4	40,6	4.272,1	37,6	-8,1	
Deutes a curt termini	2.406,1	21,0	2.190,1	19,3	-9,0	
Creditors comercials i altres comptes a pagar	2.209,3	19,3	2.032,2	17,9	-8,0	
Altres passius corrents	32,0	0,3	49,7	0,4	55,6	
<b>TOTAL PATRIMONI NET I PASSIU</b>	<b>11.448,5</b>	<b>100,0</b>	<b>11.346,8</b>	<b>100,0</b>	<b>-0,9</b>	
<b>2. Comptes de resultats</b>	<b>Mil euros</b>	<b>%</b>	<b>Mil euros</b>	<b>%</b>	<b>% Variació</b>	
INGRESSOS D'EXPLOTACIÓ	13.017,4	100,0	11.216,1	100,0	-13,8	
Import net de la xifra de negoci	12.660,1	97,3	11.138,8	99,3	-12,0	
Altres ingressos d'explotació i variació d'existències	357,4	2,7	77,3	0,7	-78,4	
Consums d'explotació	-7.191,9	55,2	-5.885,9	52,5	-18,2	
Altres despeses d'explotació	-2.567,6	19,7	-2.311,4	20,6	-10,0	
VALOR AFEGIT	3.258,0	25,0	3.018,8	26,9	-7,3	
Despeses de personal	-2.742,0	21,1	-2.609,8	23,3	-4,8	
RESULTAT ECONÒMIC BRUT DE L'EXPLOTACIÓ	516,0	4,0	409,0	3,6	-20,7	
Amortitzacions de l'immobilitzat	-450,1	3,5	-446,7	4,0	-0,8	
RESULTAT ECONÒMIC NET DE L'EXPLOTACIÓ	65,8	0,5	-37,8	-0,3	(ns)	
Despeses financeres	-213,8	1,6	-177,4	1,6	-17,0	
Ingressos financers	91,5	0,7	40,7	0,4	-55,5	
Altres partides financeres	-408,1	3,1	62,3	0,6	(ns)	
RESULTAT FINANCER	-530,4	-4,1	-74,3	-0,7	-86,0	
RESULTAT ABANS D'IMPOSTOS	-464,5	-3,6	-112,2	1,0	-75,9	
Impost de beneficis	2,0	0,0	9,5	0,1	382,5	
Altres resultats	0,0	0,0	0,1	0,0	700,0	
<b>RESULTAT DE L'EXERCICI</b>	<b>-462,6</b>	<b>3,6</b>	<b>-102,6</b>	<b>0,9</b>	<b>-77,8</b>	
RECURSOS GENERATS	-12,4	0,1	344,1	3,1	(ns)	
<b>3. Ràtios 2009</b>	<b>Valor mitjà</b>	<b>% Var s 2008</b>	<b>Diferència conjunt mitjanes</b>	<b>Q1</b>	<b>Mediana</b>	<b>Q3</b>
<b>Rendibilitat, marge i rotació</b>						
Rendibilitat financera (%)	-2,12	75,7	-5,94	-6,41	0,97	7,70
Palanquejament net (%)	-2,69	58,7	-3,44	-3,88	-0,56	2,87
Rendibilitat econòmica (%)	0,57	126,2	-2,51	-4,27	1,67	4,95
Marge (%)	0,58	130,2	-2,60	-5,11	1,34	4,24
Rotació (voltes)	0,99	-13,1	0,02	0,76	1,01	1,27
<b>Relatius al nombre d'ocupats</b>						
Valor afegit per ocupat (milers d'euros)	37,18	-0,2	-11,23	25,78	34,34	45,31
Despeses de personal per ocupat (milers d'euros)	32,15	2,5	-5,55	25,93	31,21	39,14
<b>Ràtios sobre valor afegit brut</b>						
Costos laborals unitaris (%)	86,45	2,7	8,58	72,65	87,31	104,10
Productivitat de l'actiu (%)	31,31	-5,0	-5,02	23,16	32,77	45,78
Productivitat de l'immobilitzat (%)	93,06	-9,7	3,76	76,09	143,93	295,56
<b>Ràtios financeres</b>						
Endeutament (%)	53,31	-0,2	-4,37	33,72	49,60	69,95
Liquiditat	1,60	2,8	0,21	1,24	1,78	2,46
Fons de maniobra	1,56	-2,8	0,27	1,29	1,86	3,88

# Cautxú, fusta i altres indústries

Valors mitjans per empresa <sup>1</sup>

Mitjanes empreses

	Exercici 2008	Exercici 2009	% Variació
Nombre d'empreses	126	126	-
Nombre de treballadors per empresa	93,1	82,3	-11,7

1. Comptes de balanç	Mil euros	%	Mil euros	%	% Variació
ACTIU NO CORRENT	6.169,3	40,5	6.072,8	41,8	-1,6
Immobilitzat intangible	663,6	4,4	632,9	4,4	-4,6
Immobilitzat material i inversions immobiliàries	4.436,7	29,1	4.330,5	29,8	-2,4
Inversions financeres a llarg termini i altres actius no corrents	1.069,0	7,0	1.109,5	7,6	3,8
ACTIU CORRENT	9.068,6	59,5	8.459,0	58,2	-6,7
Existències	2.564,5	16,8	2.278,0	15,7	-11,2
Deutors	4.918,0	32,3	4.309,3	29,7	-12,4
Clients	4.727,8	31,0	4.078,4	28,1	-13,7
Altres deutors	190,2	1,2	230,9	1,6	21,4
Inversions financeres a curt termini	405,6	2,7	571,1	3,9	40,8
Efectiu i actius líquids	1.129,1	7,4	1.237,7	8,5	9,6
Altres actius corrents	51,4	0,3	62,8	0,4	22,4
<b>TOTAL ACTIU</b>	<b>15.237,8</b>	<b>100,0</b>	<b>14.531,7</b>	<b>100,0</b>	<b>-4,6</b>
PATRIMONI NET	6.733,9	44,2	6.900,3	47,5	2,5
Capital	1.481,7	9,7	1.498,7	10,3	1,1
Reserves, ajustaments, subvencions i altres	5.271,2	34,6	5.402,1	37,2	2,5
Resultat de l'exercici	-19,0	-0,1	-0,5	0,0	-97,4
PASSIU NO CORRENT	2.296,9	15,1	2.160,9	14,9	-5,9
Deutes a llarg termini	2.099,9	13,8	1.963,7	13,5	-6,5
Altres passius no corrents	196,9	1,3	197,3	1,4	0,2
PASSIU CORRENT	6.207,0	40,7	5.470,5	37,6	-11,9
Deutes a curt termini	2.873,3	18,9	2.367,0	16,3	-17,6
Creditors comercials i altres comptes a pagar	3.279,1	21,5	3.037,2	20,9	-7,4
Altres passius corrents	54,6	0,4	66,3	0,5	21,5
<b>TOTAL PATRIMONI NET I PASSIU</b>	<b>15.237,8</b>	<b>100,0</b>	<b>14.531,7</b>	<b>100,0</b>	<b>-4,6</b>

2. Comptes de resultats	Mil euros	%	Mil euros	%	% Variació
INGRESSOS D'EXPLOTACIÓ	18.388,3	100,0	14.775,8	100,0	-19,6
Import net de la xifra de negoci	18.085,6	98,4	14.796,7	100,1	-18,2
Altres ingressos d'exploració i variació d'existències	302,7	1,6	-20,9	0,1	(ns)
Consums d'exploració	-10.388,5	56,5	-7.632,0	51,7	-26,5
Altres despeses d'exploració	-3.314,3	18,0	-2.946,8	19,9	-11,1
VALOR AFEGIT	4.685,4	25,5	4.196,9	28,4	-10,4
Despeses de personal	-3.516,6	19,1	-3.338,2	22,6	-5,1
RESULTAT ECONÒMIC BRUT DE L'EXPLOTACIÓ	1.168,9	6,4	858,7	5,8	-26,5
Amortitzacions de l'immobilitzat	-716,1	3,9	-712,7	4,8	-0,5
RESULTAT ECONÒMIC NET DE L'EXPLOTACIÓ	452,7	2,5	146,0	1,0	-67,8
Despeses financeres	-279,0	1,5	-189,2	1,3	-32,2
Ingressos financers	103,7	0,6	168,1	1,1	62,2
Altres partides financeres	-179,4	1,0	-77,1	0,5	-57,0
RESULTAT FINANCER	-354,8	-1,9	-98,1	-0,7	-72,3
RESULTAT ABANS D'IMPOSTOS	98,1	0,5	47,9	0,3	-51,2
Impost de beneficis	-117,1	0,6	-48,4	0,3	-58,6
Altres resultats	0,0	0,0	0,0	0,0	20,0
<b>RESULTAT DE L'EXERCICI</b>	<b>-19,0</b>	<b>0,1</b>	<b>-0,5</b>	<b>0,0</b>	<b>-97,4</b>
RECURSOS GENERATS	697,2	3,8	712,2	4,8	2,2

3. Ràtios 2009	Valor mitjà	% Var s 2008	Diferència conjunt mitjanes	Q1	Mediana	Q3
<b>Rendibilitat, marge i rotació</b>						
Rendibilitat financera (%)	0,69	-52,4	-3,13	-6,74	3,59	13,16
Palanquejament net (%)	-0,94	7,9	-1,68	-4,31	0,22	4,53
Rendibilitat econòmica (%)	1,63	-34,1	-1,45	-2,95	3,06	6,85
Marge (%)	1,60	-21,8	-1,57	-2,42	2,60	6,96
Rotació (voltes)	1,02	-15,7	0,05	0,82	1,05	1,37
<b>Relatius al nombre d'ocupats</b>						
Valor afegit per ocupat (milers d'euros)	51,01	1,4	2,60	39,12	48,90	61,32
Despeses de personal per ocupat (milers d'euros)	40,58	7,5	2,87	32,84	37,41	44,61
<b>Ràtios sobre valor afegit brut</b>						
Costos laborals unitaris (%)	79,54	6,0	1,67	63,97	76,98	91,80
Productivitat de l'actiu (%)	32,66	-4,1	-3,67	25,29	34,71	50,29
Productivitat de l'immobilitzat (%)	84,56	-8,0	-4,74	64,19	117,29	200,05
<b>Ràtios financeres</b>						
Endeutament (%)	52,52	-5,9	-5,16	37,77	58,07	73,31
Liquiditat	1,55	5,8	0,16	1,08	1,41	2,10
Fons de maniobra	1,49	1,9	0,20	1,10	1,40	2,21

<sup>1</sup> Dades arrodonides a un decimal, llevat d'aquelles ràtios en què les dades apareixen amb dos decimals. Variacions calculades a partir dels valors de les mateixes empreses.  
Font: PimesDat de PIMEC a partir de dades de SABI.

# Indústria del paper i arts gràfiques

Valors mitjans per empresa <sup>1</sup>

Mitjanes empreses

	Exercici 2008		Exercici 2009		% Variació
Nombre d'empreses	85		85		-
Nombre de treballadors per empresa	96,3		90,5		-6,0

1. Comptes de balanç	Mil euros	%	Mil euros	%	% Variació
ACTIU NO CORRENT	7.833,0	45,9	7.780,8	47,6	-0,7
Immobilitzat intangible	444,8	2,6	447,3	2,7	0,6
Immobilitzat material i inversions immobiliàries	6.155,7	36,1	5.844,7	35,8	-5,1
Inversions financeres a llarg termini i altres actius no corrents	1.232,4	7,2	1.488,9	9,1	20,8
ACTIU CORRENT	9.225,6	54,1	8.562,6	52,4	-7,2
Existències	2.151,0	12,6	1.907,2	11,7	-11,3
Deutors	5.231,0	30,7	4.703,6	28,8	-10,1
Clients	5.116,1	30,0	4.578,0	28,0	-10,5
Altres deutors	114,9	0,7	125,6	0,8	9,3
Inversions financeres a curt termini	1.275,0	7,5	1.376,8	8,4	8,0
Efectiu i actius líquids	534,8	3,1	534,8	3,3	0,0
Altres actius corrents	33,8	0,2	40,1	0,2	18,5
<b>TOTAL ACTIU</b>	<b>17.058,5</b>	<b>100,0</b>	<b>16.343,4</b>	<b>100,0</b>	<b>-4,2</b>

PATRIMONI NET	7.187,7	42,1	7.367,9	45,1	2,5
Capital	1.691,4	9,9	1.687,1	10,3	-0,3
Reserves, ajustaments, subvencions i altres	5.537,8	32,5	5.627,2	34,4	1,6
Resultat de l'exercici	-41,6	-0,2	53,6	0,3	(ns)
PASSIU NO CORRENT	2.966,5	17,4	3.064,2	18,7	3,3
Deutes a llarg termini	2.781,4	16,3	2.847,5	17,4	2,4
Altres passius no corrents	185,1	1,1	216,8	1,3	17,1
PASSIU CORRENT	6.904,3	40,5	5.911,3	36,2	-14,4
Deutes a curt termini	3.332,1	19,5	2.684,5	16,4	-19,4
Creditors comercials i altres comptes a pagar	3.440,0	20,2	3.185,8	19,5	-7,4
Altres passius corrents	132,3	0,8	41,0	0,3	-69,0
<b>TOTAL PATRIMONI NET I PASSIU</b>	<b>17.058,5</b>	<b>100,0</b>	<b>16.343,4</b>	<b>100,0</b>	<b>-4,2</b>

2. Comptes de resultats	Mil euros	%	Mil euros	%	% Variació
INGRESSOS D'EXPLOTACIÓ	18.355,2	100,0	15.764,8	100,0	-14,1
Import net de la xifra de negoci	18.123,5	98,7	15.610,3	99,0	-13,9
Altres ingressos d'explotació i variació d'existències	231,7	1,3	154,5	1,0	-33,3
Consums d'explotació	-9.744,4	53,1	-8.072,0	51,2	-17,2
Altres despeses d'explotació	-3.489,7	19,0	-3.125,6	19,8	-10,4
VALOR AFEGIT	5.121,2	27,9	4.567,3	29,0	-10,8
Despeses de personal	-3.827,5	20,9	-3.573,1	22,7	-6,6
RESULTAT ECONÒMIC BRUT DE L'EXPLOTACIÓ	1.293,6	7,0	994,2	6,3	-23,1
Amortitzacions de l'immobilitzat	-1.025,8	5,6	-937,3	5,9	-8,6
RESULTAT ECONÒMIC NET DE L'EXPLOTACIÓ	267,8	1,5	56,8	0,4	-78,8
Despeses financeres	-318,3	1,7	-206,5	1,3	-35,1
Ingressos financers	126,4	0,7	257,4	1,6	103,7
Altres partides financeres	-15,8	0,1	-10,2	0,1	-35,2
RESULTAT FINANCER	-207,7	-1,1	40,6	0,3	(ns)
RESULTAT ABANS D'IMPOSTOS	60,1	0,3	97,5	0,6	62,1
Impost de beneficis	-101,7	0,6	-21,0	0,1	-79,4
Altres resultats	0,0	0,0	-22,9	0,1	(ns)
<b>RESULTAT DE L'EXERCICI</b>	<b>-41,6</b>	<b>0,2</b>	<b>53,6</b>	<b>0,3</b>	<b>(ns)</b>
RECURSOS GENERATS	984,2	5,4	990,9	6,3	0,7

3. Ràtios 2009	Valor mitjà	% Var s 2008	Diferència conjunt mitjanes	Q1	Mediana	Q3
<b>Rendibilitat, marge i rotació</b>						
Rendibilitat financera (%)	1,32	58,2	-2,50	-4,00	2,54	9,03
Palanquejament net (%)	-0,54	61,1	-1,28	-4,20	0,00	3,69
Rendibilitat econòmica (%)	1,86	-16,2	-1,22	-1,21	2,13	4,79
Marge (%)	1,93	-6,5	-1,25	-1,34	2,06	4,11
Rotació (voltes)	0,96	-10,4	-0,01	0,76	1,08	1,36
<b>Relatius al nombre d'ocupats</b>						
Valor afegit per ocupat (milers d'euros)	50,45	-5,2	2,04	38,87	48,15	56,24
Despeses de personal per ocupat (milers d'euros)	39,47	-0,7	1,77	33,01	37,96	41,79
<b>Ràtios sobre valor afegit brut</b>						
Costos laborals unitaris (%)	78,23	4,7	0,36	65,30	76,74	88,83
Productivitat de l'actiu (%)	33,89	-3,7	-2,44	27,88	35,85	50,30
Productivitat de l'immobilitzat (%)	72,59	-6,4	-16,71	54,17	80,01	160,41
<b>Ràtios financeres</b>						
Endeutament (%)	54,92	-5,1	-2,75	39,00	59,23	73,31
Liquiditat	1,45	8,4	0,06	1,04	1,31	1,93
Fons de maniobra	1,34	3,4	0,04	1,02	1,20	2,03

<sup>1</sup> Dades arrodonides a un decimal, llevat d'aquelles ràtios en què les dades apareixen amb dos decimals. Variacions calculades a partir dels valors de les mateixes empreses.  
Font: PimesDat de PIMEC a partir de dades de SABI.

	Exercici 2008		Exercici 2009		% Variació
Nombre d'empreses	132		132		-
Nombre de treballadors per empresa	96,3		93,6		-2,7

1. Comptes de balanç	Mil euros	%	Mil euros	%	% Variació
ACTIU NO CORRENT	9.945,3	41,3	11.030,3	44,9	10,9
Immobilitzat intangible	1.513,4	6,3	1.468,0	6,0	-3,0
Immobilitzat material i inversions immobiliàries	5.936,4	24,6	5.895,7	24,0	-0,7
Inversions financeres a llarg termini i altres actius no corrents	2.495,5	10,4	3.666,6	14,9	46,9
ACTIU CORRENT	14.160,3	58,7	13.530,9	55,1	-4,4
Existències	3.592,9	14,9	3.167,9	12,9	-11,8
Deutors	6.779,6	28,1	6.410,3	26,1	-5,4
Clients	6.349,5	26,3	5.975,1	24,3	-5,9
Altres deutors	430,1	1,8	435,1	1,8	1,2
Inversions financeres a curt termini	2.650,5	11,0	2.470,7	10,1	-6,8
Efectiu i actius líquids	1.070,5	4,4	1.425,2	5,8	33,1
Altres actius corrents	66,7	0,3	56,8	0,2	-14,8
<b>TOTAL ACTIU</b>	<b>24.105,5</b>	<b>100,0</b>	<b>24.561,2</b>	<b>100,0</b>	<b>1,9</b>

PATRIMONI NET	11.872,2	49,3	12.716,1	51,8	7,1
Capital	2.873,3	11,9	2.926,0	11,9	1,8
Reserves, ajustaments, subvencions i altres	7.905,6	32,8	8.544,8	34,8	8,1
Resultat de l'exercici	1.093,3	4,5	1.245,3	5,1	13,9
PASSIU NO CORRENT	3.279,9	13,6	3.255,7	13,3	-0,7
Deutes a llarg termini	3.011,9	12,5	2.947,5	12,0	-2,1
Altres passius no corrents	268,1	1,1	308,1	1,3	14,9
PASSIU CORRENT	8.953,4	37,1	8.589,4	35,0	-4,1
Deutes a curt termini	3.561,1	14,8	3.257,9	13,3	-8,5
Creditors comercials i altres comptes a pagar	5.319,1	22,1	5.267,2	21,4	-1,0
Altres passius corrents	73,2	0,3	64,3	0,3	-12,1
<b>TOTAL PATRIMONI NET I PASSIU</b>	<b>24.105,5</b>	<b>100,0</b>	<b>24.561,2</b>	<b>100,0</b>	<b>1,9</b>

2. Comptes de resultats	Mil euros	%	Mil euros	%	% Variació
INGRESSOS D'EXPLOTACIÓ	28.299,5	100,0	25.670,0	100,0	-9,3
Import net de la xifra de negoci	27.484,6	97,1	25.322,2	98,6	-7,9
Altres ingressos d'explotació i variació d'existències	815,0	2,9	347,8	1,4	-57,3
Consums d'explotació	-14.841,6	52,4	-12.507,9	48,7	-15,7
Altres despeses d'explotació	-6.146,2	21,7	-5.670,9	22,1	-7,7
VALOR AFEGIT	7.311,7	25,8	7.491,2	29,2	2,5
Despeses de personal	-4.654,0	16,4	-4.718,9	18,4	-1,4
RESULTAT ECONÒMIC BRUT DE L'EXPLOTACIÓ	2.657,7	9,4	2.772,3	10,8	4,3
Amortitzacions de l'immobilitzat	-939,0	3,3	-979,8	3,8	-4,4
RESULTAT ECONÒMIC NET DE L'EXPLOTACIÓ	1.718,8	6,1	1.792,4	7,0	4,3
Despeses financeres	-321,2	1,1	-243,5	0,9	-24,2
Ingressos financers	204,8	0,7	165,0	0,6	-19,5
Altres partides financeres	-189,7	0,7	-99,6	0,4	-47,5
RESULTAT FINANCER	-306,1	-1,1	-178,1	-0,7	-41,8
RESULTAT ABANS D'IMPOSTOS	1.412,7	5,0	1.614,4	6,3	14,3
Impost de beneficis	-320,1	1,1	-370,8	1,4	-15,8
Altres resultats	0,7	0,0	1,7	0,0	153,9
<b>RESULTAT DE L'EXERCICI</b>	<b>1.093,3</b>	<b>3,9</b>	<b>1.245,3</b>	<b>4,9</b>	<b>13,9</b>
RECURSOS GENERATS	2.032,2	7,2	2.225,2	8,7	9,5

3. Ràtios 2009	Valor mitjà	% Var s 2008	Diferència conjunt mitjanes	Q1	Mediana	Q3
<b>Rendibilitat, marge i rotació</b>						
Rendibilitat financera (%)	12,70	6,7	8,87	3,16	11,56	26,82
Palanquejament net (%)	5,13	9,0	4,39	0,35	3,48	11,99
Rendibilitat econòmica (%)	7,56	5,2	4,48	2,64	6,59	13,15
Marge (%)	7,24	18,1	4,06	2,35	5,43	11,64
Rotació (voltes)	1,05	-11,0	0,08	0,86	1,21	1,61
<b>Relatius al nombre d'ocupats</b>						
Valor afegit per ocupat (milers d'euros)	80,01	5,3	31,59	57,13	75,41	100,71
Despeses de personal per ocupat (milers d'euros)	50,40	4,2	12,70	40,88	47,85	59,08
<b>Ràtios sobre valor afegit brut</b>						
Costos laborals unitaris (%)	62,99	-1,0	-14,88	51,52	67,37	83,90
Productivitat de l'actiu (%)	40,66	5,4	4,34	29,73	41,46	59,47
Productivitat de l'immobilitzat (%)	101,73	3,7	12,43	76,45	122,25	237,67
<b>Ràtios financeres</b>						
Endeutament (%)	48,23	-5,0	-9,45	32,60	49,38	68,50
Liquiditat	1,58	-0,4	0,19	1,15	1,65	2,50
Fons de maniobra	1,45	-5,0	0,15	1,12	1,47	2,60

# Metal·lúrgia, maquinària i material elèctric

Valors mitjans per empresa<sup>1</sup>

Mitjanes empreses

	Exercici 2008	Exercici 2009	% Variació
Nombre d'empreses	298	298	-
Nombre de treballadors per empresa	86,2	76,3	-11,5

1. Comptes de balanç	Mil euros	%	Mil euros	%	% Variació
ACTIU NO CORRENT	4.243,9	30,0	4.151,5	31,9	-2,2
Immobilitzat intangible	374,6	2,6	380,8	2,9	1,6
Immobilitzat material i inversions immobiliàries	2.892,0	20,4	2.727,2	20,9	-5,7
Inversions financeres a llarg termini i altres actius no corrents	977,2	6,9	1.043,5	8,0	6,8
ACTIU CORRENT	9.906,6	70,0	8.868,7	68,1	-10,5
Existències	2.914,8	20,6	2.448,3	18,8	-16,0
Deutors	4.706,1	33,3	4.069,6	31,3	-13,5
Clients	4.506,0	31,8	3.911,8	30,0	-13,2
Altres deutors	200,1	1,4	157,7	1,2	-21,2
Inversions financeres a curt termini	1.413,6	10,0	1.335,7	10,3	-5,5
Efectiu i actius líquids	798,8	5,6	954,3	7,3	19,5
Altres actius corrents	73,2	0,5	60,8	0,5	-17,0
<b>TOTAL ACTIU</b>	<b>14.150,5</b>	<b>100,0</b>	<b>13.020,2</b>	<b>100,0</b>	<b>-8,0</b>

PATRIMONI NET	6.291,0	44,5	5.963,6	45,8	-5,2
Capital	1.249,3	8,8	1.263,8	9,7	1,2
Reserves, ajustaments, subvencions i altres	4.650,2	32,9	4.846,0	37,2	4,2
Resultat de l'exercici	391,5	2,8	-146,2	-1,1	(ns)
PASSIU NO CORRENT	1.767,8	12,5	1.774,4	13,6	0,4
Deutes a llarg termini	1.644,4	11,6	1.626,1	12,5	-1,1
Altres passius no corrents	123,3	0,9	148,2	1,1	20,2
PASSIU CORRENT	6.091,7	43,0	5.282,3	40,6	-13,3
Deutes a curt termini	2.323,0	16,4	1.987,0	15,3	-14,5
Creditors comercials i altres comptes a pagar	3.691,0	26,1	3.181,0	24,4	-13,8
Altres passius corrents	77,7	0,5	114,3	0,9	47,2
<b>TOTAL PATRIMONI NET I PASSIU</b>	<b>14.150,5</b>	<b>100,0</b>	<b>13.020,2</b>	<b>100,0</b>	<b>-8,0</b>

2. Comptes de resultats	Mil euros	%	Mil euros	%	% Variació
INGRESSOS D'EXPLOTACIÓ	17.743,2	100,0	13.110,1	100,0	-26,1
Import net de la xifra de negoci	17.472,4	98,5	13.113,1	100,0	-24,9
Altres ingressos d'explotació i variació d'existències	270,8	1,5	-3,0	0,0	(ns)
Consums d'explotació	-10.521,7	59,3	-7.385,9	56,3	-29,8
Altres despeses d'explotació	-2.525,6	14,2	-2.102,9	16,0	-16,7
VALOR AFEGIT	4.695,9	26,5	3.621,2	27,6	-22,9
Despeses de personal	-3.489,4	19,7	-3.216,5	24,5	-7,8
RESULTAT ECONÒMIC BRUT DE L'EXPLOTACIÓ	1.206,6	6,8	404,7	3,1	-66,5
Amortitzacions de l'immobilitzat	-470,1	2,6	-440,6	3,4	-6,3
RESULTAT ECONÒMIC NET DE L'EXPLOTACIÓ	736,5	4,2	-35,9	-0,3	(ns)
Despeses financeres	-261,9	1,5	-182,8	1,4	-30,2
Ingressos financers	143,8	0,8	113,0	0,9	-21,5
Altres partides financeres	-35,9	0,2	21,2	0,2	(ns)
RESULTAT FINANCER	-154,0	-0,9	-48,6	-0,4	-68,4
RESULTAT ABANS D'IMPOSTOS	582,5	3,3	-84,6	0,6	(ns)
Impost de beneficis	-191,0	1,1	-21,7	0,2	-88,6
Altres resultats	0,0	0,0	-40,0	0,3	(ns)
<b>RESULTAT DE L'EXERCICI</b>	<b>391,5</b>	<b>2,2</b>	<b>-146,2</b>	<b>1,1</b>	<b>(ns)</b>
RECURSOS GENERATS	861,6	4,9	294,4	2,2	-65,8

3. Ràtios 2009	Valor mitjà	% Var s 2008	Diferència conjunt mitjanes	Q1	Mediana	Q3
<b>Rendibilitat, marge i rotació</b>						
Rendibilitat financera (%)	-1,42	-115,3	-5,24	-7,39	3,61	12,55
Palanquejament net (%)	-2,17	-166,0	-2,92	-4,02	0,60	4,62
Rendibilitat econòmica (%)	0,75	-87,4	-2,33	-5,02	2,52	6,34
Marge (%)	0,75	-84,3	-2,43	-4,28	2,32	5,55
Rotació (voltes)	1,01	-19,7	0,04	0,82	1,06	1,36
<b>Relatius al nombre d'ocupats</b>						
Valor afegit per ocupat (milers d'euros)	47,44	-12,9	-0,98	35,44	46,42	59,70
Despeses de personal per ocupat (milers d'euros)	42,14	4,1	4,43	34,34	40,31	47,14
<b>Ràtios sobre valor afegit brut</b>						
Costos laborals unitaris (%)	88,82	19,5	10,95	69,73	83,84	97,46
Productivitat de l'actiu (%)	34,03	-14,8	-2,29	26,40	36,72	52,41
Productivitat de l'immobilitzat (%)	116,51	-18,9	27,21	78,49	160,96	354,47
<b>Ràtios financeres</b>						
Endeutament (%)	54,20	-2,4	-3,48	36,03	53,99	73,46
Liquiditat	1,68	3,2	0,29	1,17	1,65	2,54
Fons de maniobra	1,86	-1,8	0,57	1,26	1,99	3,91

<sup>1</sup> Dades arrodonides a un decimal, llevat d'aquelles ràtios en què les dades apareixen amb dos decimals. Variacions calculades a partir dels valors de les mateixes empreses. Font: PimesDat de PIMEC a partir de dades de SABI.

# Material de transport

Valors mitjans per empresa <sup>1</sup>

Mitjanes empreses

	Exercici 2008	Exercici 2009	% Variació
Nombre d'empreses	29	29	-
Nombre de treballadors per empresa	131,8	109,3	-17,1

1. Comptes de balanç	Mil euros	%	Mil euros	%	% Variació
ACTIU NO CORRENT	6.190,4	40,8	6.058,7	41,0	-2,1
Immobilitzat intangible	487,9	3,2	541,4	3,7	11,0
Immobilitzat material i inversions immobiliàries	3.596,8	23,7	3.535,7	23,9	-1,7
Inversions financeres a llarg termini i altres actius no corrents	2.105,7	13,9	1.981,6	13,4	-5,9
ACTIU CORRENT	8.987,7	59,2	8.706,1	59,0	-3,1
Existències	2.661,8	17,5	2.340,8	15,9	-12,1
Deutors	4.602,3	30,3	4.135,7	28,0	-10,1
Clients	4.304,7	28,4	3.892,9	26,4	-9,6
Altres deutors	297,6	2,0	242,9	1,6	-18,4
Inversions financeres a curt termini	1.280,4	8,4	1.523,4	10,3	19,0
Efectiu i actius líquids	407,4	2,7	660,2	4,5	62,1
Altres actius corrents	35,7	0,2	46,0	0,3	28,8
<b>TOTAL ACTIU</b>	<b>15.178,1</b>	<b>100,0</b>	<b>14.764,8</b>	<b>100,0</b>	<b>-2,7</b>

PATRIMONI NET	5.337,0	35,2	4.576,4	31,0	-14,3
Capital	2.064,1	13,6	2.064,1	14,0	0,0
Reserves, ajustaments, subvencions i altres	3.090,9	20,4	2.481,4	16,8	-19,7
Resultat de l'exercici	182,0	1,2	30,9	0,2	-83,0
PASSIU NO CORRENT	2.067,8	13,6	2.955,7	20,0	42,9
Deutes a llarg termini	1.859,2	12,2	2.792,8	18,9	50,2
Altres passius no corrents	208,6	1,4	162,9	1,1	-21,9
PASSIU CORRENT	7.773,3	51,2	7.232,7	49,0	-7,0
Deutes a curt termini	2.902,9	19,1	2.792,7	18,9	-3,8
Creditors comercials i altres comptes a pagar	4.669,4	30,8	4.172,8	28,3	-10,6
Altres passius corrents	201,0	1,3	267,2	1,8	32,9
<b>TOTAL PATRIMONI NET I PASSIU</b>	<b>15.178,1</b>	<b>100,0</b>	<b>14.764,8</b>	<b>100,0</b>	<b>-2,7</b>

2. Comptes de resultats	Mil euros	%	Mil euros	%	% Variació
INGRESSOS D'EXPLOTACIÓ	27.165,3	100,0	20.288,0	100,0	-25,3
Import net de la xifra de negoci	26.790,6	98,6	20.099,3	99,1	-25,0
Altres ingressos d'explotació i variació d'existències	374,7	1,4	188,7	0,9	-49,7
Consums d'explotació	-17.331,4	63,8	-12.118,4	59,7	-30,1
Altres despeses d'explotació	-3.881,5	14,3	-3.209,7	15,8	-17,3
VALOR AFEGIT	5.952,4	21,9	4.960,0	24,4	-16,7
Despeses de personal	-5.022,5	18,5	-4.522,8	22,3	-9,9
RESULTAT ECONÒMIC BRUT DE L'EXPLOTACIÓ	929,9	3,4	437,1	2,2	-53,0
Amortitzacions de l'immobilitzat	-652,6	2,4	-630,4	3,1	-3,4
RESULTAT ECONÒMIC NET DE L'EXPLOTACIÓ	277,3	1,0	-193,2	-1,0	(ns)
Despeses financeres	-271,9	1,0	-163,6	0,8	-39,8
Ingressos financers	270,9	1,0	350,9	1,7	29,5
Altres partides financeres	-15,2	0,1	-33,0	0,2	-116,7
RESULTAT FINANCER	-16,2	-0,1	154,2	0,8	(ns)
RESULTAT ABANS D'IMPOSTOS	261,1	1,0	-39,0	0,2	(ns)
Impost de beneficis	-79,2	0,3	69,8	0,3	(ns)
Altres resultats	0,1	0,0	0,0	0,0	-75,0
<b>RESULTAT DE L'EXERCICI</b>	<b>182,0</b>	<b>0,7</b>	<b>30,9</b>	<b>0,2</b>	<b>-83,0</b>
RECURSOS GENERATS	834,6	3,1	661,3	3,3	-20,8

3. Ràtios 2009	Valor mitjà	% Vs 2008	Diferència conjunt mitjanes	Q1	Mediana	Q3
<b>Rendibilitat, marge i rotació</b>						
Rendibilitat financera (%)	-0,85	-117,4	-4,68	-2,62	2,53	11,17
Palanquejament net (%)	-1,70	-222,9	-2,44	-4,15	-0,07	10,36
Rendibilitat econòmica (%)	0,84	-76,0	-2,24	-3,41	0,81	3,74
Marge (%)	0,61	-68,7	-2,56	-4,08	0,42	2,83
Rotació (voltes)	1,37	-23,2	0,40	1,05	1,29	1,55
<b>Relatius al nombre d'ocupats</b>						
Valor afegit per ocupat (milers d'euros)	45,38	0,5	-3,04	32,46	41,64	51,68
Despeses de personal per ocupat (milers d'euros)	41,38	8,6	3,67	31,00	34,46	44,80
<b>Ràtios sobre valor afegit brut</b>						
Costos laborals unitaris (%)	91,19	8,1	13,31	79,04	87,41	106,16
Productivitat de l'actiu (%)	44,05	-12,7	7,73	31,75	39,91	56,52
Productivitat de l'immobilitzat (%)	121,65	-16,5	32,35	92,29	146,21	373,26
<b>Ràtios financeres</b>						
Endeutament (%)	69,00	6,4	11,33	41,96	74,45	90,63
Liquiditat	1,20	4,1	-0,18	0,97	1,26	1,65
Fons de maniobra	1,24	3,9	-0,05	0,98	1,35	2,28

<sup>1</sup> Dades arrodonides a un decimal, llevat d'aquelles ràtios en què les dades apareixen amb dos decimals. Variacions calculades a partir dels valors de les mateixes empreses.  
Font: PimesDat de PIMEC a partir de dades de SABI.

	Exercici 2008	Exercici 2009	% Variació
Nombre d'empreses	221	221	-
Nombre de treballadors per empresa	76,7	68,4	-10,9

1. Comptes de balanç	Mil euros	%	Mil euros	%	% Variació
ACTIU NO CORRENT	3.540,9	24,2	3.495,7	25,4	-1,3
Immobilitzat intangible	62,5	0,4	70,4	0,5	12,6
Immobilitzat material i inversions immobiliàries	1.745,9	11,9	1.750,3	12,7	0,3
Inversions financeres a llarg termini i altres actius no corrents	1.732,5	11,8	1.675,0	12,2	-3,3
ACTIU CORRENT	11.113,2	75,8	10.260,4	74,6	-7,7
Existències	3.442,6	23,5	2.738,5	19,9	-20,5
Deutors	5.648,3	38,5	4.885,8	35,5	-13,5
Clients	5.339,0	36,4	4.660,7	33,9	-12,7
Altres deutors	309,3	2,1	225,1	1,6	-27,2
Inversions financeres a curt termini	1.083,5	7,4	1.571,6	11,4	45,1
Efectiu i actius líquids	898,0	6,1	1.010,9	7,3	12,6
Altres actius corrents	40,9	0,3	53,7	0,4	31,4
<b>TOTAL ACTIU</b>	<b>14.654,1</b>	<b>100,0</b>	<b>13.756,1</b>	<b>100,0</b>	<b>-6,1</b>

PATRIMONI NET	4.828,2	32,9	4.686,2	34,1	-2,9
Capital	529,7	3,6	548,1	4,0	3,5
Reserves, ajustaments, subvencions i altres	4.056,0	27,7	4.149,1	30,2	2,3
Resultat de l'exercici	242,5	1,7	-10,9	-0,1	(ns)
PASSIU NO CORRENT	2.021,0	13,8	2.617,1	19,0	29,5
Deutes a llarg termini	1.792,6	12,2	2.392,8	17,4	33,5
Altres passius no corrents	228,4	1,6	224,3	1,6	-1,8
PASSIU CORRENT	7.804,9	53,3	6.452,8	46,9	-17,3
Deutes a curt termini	1.949,6	13,3	1.349,5	9,8	-30,8
Creditors comercials i altres comptes a pagar	5.683,6	38,8	4.941,7	35,9	-13,1
Altres passius corrents	171,8	1,2	161,6	1,2	-5,9
<b>TOTAL PATRIMONI NET I PASSIU</b>	<b>14.654,1</b>	<b>100,0</b>	<b>13.756,1</b>	<b>100,0</b>	<b>-6,1</b>

2. Comptes de resultats	Mil euros	%	Mil euros	%	% Variació
INGRESSOS D'EXPLOTACIÓ	14.259,2	100,0	11.898,8	100,0	-16,6
Import net de la xifra de negoci	13.857,4	97,2	12.126,5	101,9	-12,5
Altres ingressos d'explotació i variació d'existències	401,7	2,8	-227,7	1,9	(ns)
Consums d'explotació	-8.991,2	63,1	-7.238,2	60,8	-19,5
Altres despeses d'explotació	-1.504,3	10,5	-1.453,1	12,2	-3,4
VALOR AFEGIT	3.763,6	26,4	3.207,5	27,0	-14,8
Despeses de personal	-3.035,6	21,3	-2.811,1	23,6	-7,4
RESULTAT ECONÒMIC BRUT DE L'EXPLOTACIÓ	728,0	5,1	396,4	3,3	-45,6
Amortitzacions de l'immobilitzat	-209,7	1,5	-202,2	1,7	-3,6
RESULTAT ECONÒMIC NET DE L'EXPLOTACIÓ	518,3	3,6	194,2	1,6	-62,5
Despeses financeres	-238,7	1,7	-201,0	1,7	-15,8
Ingressos financers	110,9	0,8	131,9	1,1	18,9
Altres partides financeres	-26,4	0,2	-123,0	1,0	-365,9
RESULTAT FINANCER	-154,2	-1,1	-192,0	-1,6	-24,5
RESULTAT ABANS D'IMPOSTOS	364,1	2,6	2,1	0,0	-99,4
Impost de beneficis	-121,6	0,9	-13,1	0,1	-89,3
Altres resultats	0,0	0,0	0,0	0,0	(ns)
<b>RESULTAT DE L'EXERCICI</b>	<b>242,5</b>	<b>1,7</b>	<b>-10,9</b>	<b>0,1</b>	<b>(ns)</b>
RECURSOS GENERATS	452,2	3,2	191,3	1,6	-57,7

3. Ràtios 2009	Valor mitjà	% Var s 2008	Diferència conjunt mitjanes	Q1	Mediana	Q3
<b>Rendibilitat, marge i rotació</b>						
Rendibilitat financera (%)	0,04	-99,4	-3,78	3,04	10,39	26,23
Palanquejament net (%)	-1,43	-141,8	-2,18	0,05	4,40	14,78
Rendibilitat econòmica (%)	1,48	-64,1	-1,61	2,00	4,44	8,13
Marge (%)	1,71	-59,6	-1,47	1,24	3,31	6,25
Rotació (voltes)	0,86	-11,1	-0,10	0,99	1,36	1,81
<b>Relatius al nombre d'ocupats</b>						
Valor afegit per ocupat (milers d'euros)	46,91	-4,4	-1,50	33,80	45,66	59,84
Despeses de personal per ocupat (milers d'euros)	41,11	3,9	3,41	33,38	39,56	46,77
<b>Ràtios sobre valor afegit brut</b>						
Costos laborals unitaris (%)	87,64	8,7	9,77	71,69	86,44	95,61
Productivitat de l'actiu (%)	30,52	-4,0	-5,80	28,26	49,08	93,02
Productivitat de l'immobilitzat (%)	176,17	-15,4	86,87	166,18	496,34	1241,99
<b>Ràtios financeres</b>						
Endeutament (%)	65,93	-1,7	8,26	52,53	69,16	82,83
Liquiditat	1,59	11,7	0,20	1,12	1,36	1,87
Fons de maniobra	2,09	8,0	0,79	1,27	2,29	4,88

<sup>1</sup> Dades arrodonides a un decimal, llevat d'aquelles ràtios en què les dades apareixen amb dos decimals. Variacions calculades a partir dels valors de les mateixes empreses. Font: PimesDat de PIMEC a partir de dades de SABI.



# Comerç i reparacions

Valors mitjans per empresa <sup>1</sup>

Mitjanes empreses

	Exercici 2008	Exercici 2009	% Variació
Nombre d'empreses	697	697	-
Nombre de treballadors per empresa	75,5	71,8	-4,9

1. Comptes de balanç	Mil euros	%	Mil euros	%	% Variació
ACTIU NO CORRENT	4.202,5	28,6	4.343,2	31,2	3,3
Immobilitzat intangible	427,2	2,9	418,0	3,0	-2,2
Immobilitzat material i inversions immobiliàries	2.616,5	17,8	2.609,5	18,8	-0,3
Inversions financeres a llarg termini i altres actius no corrents	1.158,7	7,9	1.315,8	9,5	13,6
ACTIU CORRENT	10.477,6	71,4	9.572,8	68,8	-8,6
Existències	3.187,7	21,7	2.596,6	18,7	-18,5
Deutors	5.325,7	36,3	4.605,3	33,1	-13,5
Clients	5.083,1	34,6	4.392,0	31,6	-13,6
Altres deutors	242,6	1,7	213,3	1,5	-12,1
Inversions financeres a curt termini	975,3	6,6	1.322,0	9,5	35,6
Efectiu i actius líquids	937,7	6,4	1.002,1	7,2	6,9
Altres actius corrents	51,2	0,3	46,8	0,3	-8,6
<b>TOTAL ACTIU</b>	<b>14.680,1</b>	<b>100,0</b>	<b>13.916,1</b>	<b>100,0</b>	<b>-5,2</b>

PATRIMONI NET	5.436,5	37,0	5.357,6	38,5	-1,5
Capital	1.224,9	8,3	1.243,1	8,9	1,5
Reserves, ajustaments, subvencions i altres	3.851,0	26,2	3.958,8	28,4	2,8
Resultat de l'exercici	360,6	2,5	155,7	1,1	-56,8
PASSIU NO CORRENT	1.557,1	10,6	1.685,2	12,1	8,2
Deutes a llarg termini	1.437,2	9,8	1.559,4	11,2	8,5
Altres passius no corrents	119,9	0,8	125,8	0,9	5,0
PASSIU CORRENT	7.686,6	52,4	6.873,2	49,4	-10,6
Deutes a curt termini	2.974,7	20,3	2.972,3	21,4	-0,1
Creditors comercials i altres comptes a pagar	4.612,9	31,4	3.798,6	27,3	-17,7
Altres passius corrents	99,0	0,7	102,3	0,7	3,3
<b>TOTAL PATRIMONI NET I PASSIU</b>	<b>14.680,1</b>	<b>100,0</b>	<b>13.916,1</b>	<b>100,0</b>	<b>-5,2</b>

2. Comptes de resultats	Mil euros	%	Mil euros	%	% Variació
INGRESSOS D'EXPLOTACIÓ	25.091,9	100,0	21.586,2	100,0	-14,0
Import net de la xifra de negoci	24.677,0	98,3	21.228,3	98,3	-14,0
Altres ingressos d'exploració i variació d'existències	414,9	1,7	357,9	1,7	-13,7
Consums d'exploració	-17.765,9	70,8	-14.940,0	69,2	-15,9
Altres despeses d'exploració	-3.360,5	13,4	-3.088,3	14,3	-8,1
VALOR AFEGIT	3.965,4	15,8	3.557,8	16,5	-10,3
Despeses de personal	-2.924,6	11,7	-2.831,6	13,1	-3,2
RESULTAT ECONÒMIC BRUT DE L'EXPLOTACIÓ	1.040,8	4,1	726,3	3,4	-30,2
Amortitzacions de l'immobilitzat	-346,9	1,4	-351,7	1,6	-1,4
RESULTAT ECONÒMIC NET DE L'EXPLOTACIÓ	693,9	2,8	374,5	1,7	-46,0
Despeses financeres	-290,2	1,2	-189,9	0,9	-34,6
Ingressos financers	170,0	0,7	119,5	0,6	-29,7
Altres partides financeres	-35,5	0,1	-24,5	0,1	-30,9
RESULTAT FINANCER	-155,7	-0,6	-95,0	-0,4	-39,0
RESULTAT ABANS D'IMPOSTOS	538,2	2,1	279,5	1,3	-48,1
Impost de beneficis	-175,6	0,7	-123,9	0,6	-29,4
Altres resultats	-2,0	0,0	0,1	0,0	(ns)
<b>RESULTAT DE L'EXERCICI</b>	<b>360,6</b>	<b>1,4</b>	<b>155,7</b>	<b>0,7</b>	<b>-56,8</b>
RECURSOS GENERATS	707,5	2,8	507,4	2,4	-28,3

3. Ràtios 2009	Valor mitjà	% Var s 2008	Diferència conjunt mitjanes	Q1	Mediana	Q3
<b>Rendibilitat, marge i rotació</b>						
Rendibilitat financera (%)	5,22	-47,3	1,39	0,10	6,28	18,52
Palanquejament net (%)	1,84	-56,7	1,10	-1,63	1,67	9,63
Rendibilitat econòmica (%)	3,37	-40,2	0,29	0,20	3,63	7,23
Marge (%)	2,17	-34,1	-1,00	0,09	2,11	4,85
Rotació (voltes)	1,55	-9,2	0,58	1,08	1,64	2,40
<b>Relatius al nombre d'ocupats</b>						
Valor afegit per ocupat (milers d'euros)	49,52	-5,7	1,11	33,09	45,40	66,70
Despeses de personal per ocupat (milers d'euros)	39,41	1,8	1,71	30,62	37,66	47,47
<b>Ràtios sobre valor afegit brut</b>						
Costos laborals unitaris (%)	79,59	7,9	1,71	64,02	78,87	92,99
Productivitat de l'actiu (%)	31,55	-0,2	-4,78	20,63	32,02	53,56
Productivitat de l'immobilitzat (%)	117,52	-9,8	28,22	74,95	173,91	438,80
<b>Ràtios financeres</b>						
Endeutament (%)	61,50	-2,3	3,83	42,84	62,66	77,16
Liquiditat	1,39	2,2	0,01	1,07	1,42	2,06
Fons de maniobra	1,62	-2,6	0,33	1,10	1,83	3,65

<sup>1</sup> Dades arrodonides a un decimal, llevat d'aquelles ràtios en què les dades apareixen amb dos decimals. Variacions calculades a partir dels valors de les mateixes empreses.  
Font: PimesDat de PIMEC a partir de dades de SABI.

# Hoteleria i restauració

Valors mitjans per empresa <sup>1</sup>

Mitjanes empreses

	Exercici 2008	Exercici 2009	% Variació
Nombre d'empreses	164	164	-
Nombre de treballadors per empresa	88,4	76,6	-13,3

1. Comptes de balanç	Mil euros	%	Mil euros	%	% Variació
ACTIU NO CORRENT	12.900,0	80,2	12.819,7	78,7	-0,6
Immobilitzat intangible	191,9	1,2	173,1	1,1	-9,8
Immobilitzat material i inversions immobiliàries	9.196,2	57,2	8.902,1	54,6	-3,2
Inversions financeres a llarg termini i altres actius no corrents	3.511,9	21,8	3.744,5	23,0	6,6
ACTIU CORRENT	3.188,4	19,8	3.477,2	21,3	9,1
Existències	180,1	1,1	569,2	3,5	216,1
Deutors	842,4	5,2	653,4	4,0	-22,4
Clients	561,2	3,5	441,1	2,7	-21,4
Altres deutors	281,2	1,7	212,3	1,3	-24,5
Inversions financeres a curt termini	1.721,8	10,7	1.792,7	11,0	4,1
Efectiu i actius líquids	411,3	2,6	396,3	2,4	-3,6
Altres actius corrents	32,9	0,2	65,5	0,4	99,0
<b>TOTAL ACTIU</b>	<b>16.088,4</b>	<b>100,0</b>	<b>16.296,9</b>	<b>100,0</b>	<b>1,3</b>

PATRIMONI NET	7.078,8	44,0	7.006,3	43,0	-1,0
Capital	2.747,9	17,1	2.815,8	17,3	2,5
Reserves, ajustaments, subvencions i altres	4.001,9	24,9	4.245,5	26,1	6,1
Resultat de l'exercici	329,1	2,0	-55,0	-0,3	(ns)
PASSIU NO CORRENT	5.550,6	34,5	5.531,9	33,9	-0,3
Deutes a llarg termini	5.395,8	33,5	5.381,9	33,0	-0,3
Altres passius no corrents	154,9	1,0	150,1	0,9	-3,1
PASSIU CORRENT	3.458,9	21,5	3.758,7	23,1	8,7
Deutes a curt termini	2.204,8	13,7	2.362,7	14,5	7,2
Creditors comercials i altres comptes a pagar	1.217,9	7,6	1.363,5	8,4	12,0
Altres passius corrents	36,2	0,2	32,5	0,2	-10,3
<b>TOTAL PATRIMONI NET I PASSIU</b>	<b>16.088,4</b>	<b>100,0</b>	<b>16.296,9</b>	<b>100,0</b>	<b>1,3</b>

2. Comptes de resultats	Mil euros	%	Mil euros	%	% Variació
INGRESSOS D'EXPLOTACIÓ	6.836,7	100,0	5.606,6	100,0	-18,0
Import net de la xifra de negoci	6.113,3	89,4	5.366,9	95,7	-12,2
Altres ingressos d'explotació i variació d'existències	723,4	10,6	239,7	4,3	-66,9
Consums d'explotació	-1.452,9	21,3	-1.236,7	22,1	-14,9
Altres despeses d'explotació	-1.998,4	29,2	-1.592,3	28,4	-20,3
VALOR AFEGIT	3.385,4	49,5	2.777,6	49,5	-18,0
Despeses de personal	-2.270,5	33,2	-2.086,6	37,2	-8,1
RESULTAT ECONÒMIC BRUT DE L'EXPLOTACIÓ	1.114,9	16,3	691,0	12,3	-38,0
Amortitzacions de l'immobilitzat	-493,6	7,2	-500,6	8,9	-1,4
RESULTAT ECONÒMIC NET DE L'EXPLOTACIÓ	621,3	9,1	190,5	3,4	-69,3
Despeses financeres	-385,6	5,6	-302,7	5,4	-21,5
Ingressos financers	162,7	2,4	142,5	2,5	-12,4
Altres partides financeres	39,4	0,6	-31,4	0,6	(ns)
RESULTAT FINANCER	-183,5	-2,7	-191,6	-3,4	-4,4
RESULTAT ABANS D'IMPOSTOS	437,9	6,4	-1,1	0,0	(ns)
Impost de beneficis	-108,8	1,6	-44,5	0,8	-59,1
Altres resultats	0,0	0,0	-9,4	0,2	(ns)
<b>RESULTAT DE L'EXERCICI</b>	<b>329,1</b>	<b>4,8</b>	<b>-55,0</b>	<b>1,0</b>	<b>(ns)</b>
RECURSOS GENERATS	822,7	12,0	445,6	7,9	-45,8

3. Ràtios 2009	Valor mitjà	% Var s 2008	Diferència conjunt mitjanes	Q1	Mediana	Q3
<b>Rendibilitat, marge i rotació</b>						
Rendibilitat financera (%)	-0,02	-100,3	-3,84	-3,13	5,38	23,51
Palanquejament net (%)	-1,87	-274,9	-2,61	-3,29	1,12	13,03
Rendibilitat econòmica (%)	1,85	-63,8	-1,23	-0,67	3,32	8,24
Marge (%)	5,38	-55,3	2,20	-1,19	3,37	9,49
Rotació (voltes)	0,34	-19,0	-0,63	0,34	1,14	1,99
<b>Relatius al nombre d'ocupats</b>						
Valor afegit per ocupat (milers d'euros)	36,25	-5,3	-12,16	26,72	33,34	42,69
Despeses de personal per ocupat (milers d'euros)	27,23	6,0	-10,47	23,76	27,12	30,38
<b>Ràtios sobre valor afegit brut</b>						
Costos laborals unitaris (%)	75,12	12,0	-2,75	65,89	80,89	94,44
Productivitat de l'actiu (%)	25,81	-17,2	-10,51	27,96	69,28	134,48
Productivitat de l'immobilitzat (%)	30,61	-15,1	-58,69	32,36	108,69	275,98
<b>Ràtios financeres</b>						
Endeutament (%)	57,01	1,8	-0,66	38,16	55,56	78,78
Liquiditat	0,93	0,4	-0,46	0,59	1,13	2,13
Fons de maniobra	0,98	-0,1	-0,32	0,87	1,04	1,45

<sup>1</sup> Dades arrodonides a un decimal, llevat d'aquelles ràtios en què les dades apareixen amb dos decimals. Variacions calculades a partir dels valors de les mateixes empreses.  
Font: PimesDat de PIMEC a partir de dades de SABI.

# Transport i comunicacions

Valors mitjans per empresa <sup>1</sup>

Mitjanes empreses

	Exercici 2008	Exercici 2009	% Variació
Nombre d'empreses	168	168	-
Nombre de treballadors per empresa	96,0	95,4	-0,6

1. Comptes de balanç	Mil euros	%	Mil euros	%	% Variació
ACTIU NO CORRENT	11.668,7	63,5	13.939,3	66,0	19,5
Immobilitzat intangible	741,5	4,0	682,0	3,2	-8,0
Immobilitzat material i inversions immobiliàries	7.210,0	39,2	9.648,8	45,7	33,8
Inversions financeres a llarg termini i altres actius no corrents	3.717,3	20,2	3.608,5	17,1	-2,9
ACTIU CORRENT	6.718,9	36,5	7.179,5	34,0	6,9
Existències	166,2	0,9	155,1	0,7	-6,7
Deutors	4.720,5	25,7	4.643,0	22,0	-1,6
Clients	3.965,5	21,6	3.796,2	18,0	-4,3
Altres deutors	755,1	4,1	846,9	4,0	12,2
Inversions financeres a curt termini	761,9	4,1	1.283,0	6,1	68,4
Efectiu i actius líquids	1.021,8	5,6	1.060,5	5,0	3,8
Altres actius corrents	48,5	0,3	37,9	0,2	-21,9
<b>TOTAL ACTIU</b>	<b>18.387,7</b>	<b>100,0</b>	<b>21.118,8</b>	<b>100,0</b>	<b>14,9</b>
PATRIMONI NET	6.977,9	37,9	7.632,8	36,1	9,4
Capital	2.417,9	13,1	2.771,0	13,1	14,6
Reserves, ajustaments, subvencions i altres	3.938,6	21,4	4.520,3	21,4	14,8
Resultat de l'exercici	621,4	3,4	341,6	1,6	-45,0
PASSIU NO CORRENT	5.782,0	31,4	7.130,6	33,8	23,3
Deutes a llarg termini	5.096,9	27,7	6.118,8	29,0	20,0
Altres passius no corrents	685,1	3,7	1.011,8	4,8	47,7
PASSIU CORRENT	5.627,8	30,6	6.355,4	30,1	12,9
Deutes a curt termini	2.019,3	11,0	2.676,8	12,7	32,6
Creditors comercials i altres comptes a pagar	3.535,1	19,2	3.590,3	17,0	1,6
Altres passius corrents	73,4	0,4	88,3	0,4	20,3
<b>TOTAL PATRIMONI NET I PASSIU</b>	<b>18.387,7</b>	<b>100,0</b>	<b>21.118,8</b>	<b>100,0</b>	<b>14,9</b>

2. Comptes de resultats	Mil euros	%	Mil euros	%	% Variació
INGRESSOS D'EXPLOTACIÓ	16.966,2	100,0	15.591,4	100,0	-8,1
Import net de la xifra de negoci	16.182,9	95,4	14.873,1	95,4	-8,1
Altres ingressos d'exploració i variació d'existències	783,3	4,6	718,3	4,6	-8,3
Consums d'exploració	-7.913,6	46,6	-7.110,5	45,6	-10,1
Altres despeses d'exploració	-3.633,1	21,4	-3.327,7	21,3	-8,4
VALOR AFEGIT	5.419,5	31,9	5.153,2	33,1	-4,9
Despeses de personal	-3.571,9	21,1	-3.608,3	23,1	-1,0
RESULTAT ECONÒMIC BRUT DE L'EXPLOTACIÓ	1.847,6	10,9	1.544,9	9,9	-16,4
Amortitzacions de l'immobilitzat	-686,4	4,0	-728,4	4,7	-6,1
RESULTAT ECONÒMIC NET DE L'EXPLOTACIÓ	1.161,1	6,8	816,4	5,2	-29,7
Despeses financeres	-325,3	1,9	-372,2	2,4	-14,4
Ingressos financers	106,8	0,6	85,3	0,5	-20,2
Altres partides financeres	-53,2	0,3	-37,1	0,2	-30,3
RESULTAT FINANCER	-271,6	-1,6	-323,9	-2,1	-19,3
RESULTAT ABANS D'IMPOSTOS	889,5	5,2	492,6	3,2	-44,6
Impost de beneficis	-268,1	1,6	-151,0	1,0	-43,7
Altres resultats	0,0	0,0	0,0	0,0	0,0
<b>RESULTAT DE L'EXERCICI</b>	<b>621,4</b>	<b>3,7</b>	<b>341,6</b>	<b>2,2</b>	<b>-45,0</b>
RECURSOS GENERATS	1.307,9	7,7	1.070,0	6,9	-18,2

3. Ràtios 2009	Valor mitjà	% Var s 2008	Diferència conjunt mitjanes	Q1	Mediana	Q3
<b>Rendibilitat, marge i rotació</b>						
Rendibilitat financera (%)	6,45	-49,4	2,63	0,45	8,89	23,89
Palanquejament net (%)	2,36	-61,6	1,61	-0,82	3,91	14,33
Rendibilitat econòmica (%)	4,09	-38,0	1,01	0,35	3,50	7,29
Marge (%)	5,55	-22,5	2,37	0,25	2,45	7,20
Rotació (voltes)	0,74	-20,0	-0,23	0,96	1,44	2,26
<b>Relatius al nombre d'ocupats</b>						
Valor afegit per ocupat (milers d'euros)	54,00	-4,4	5,59	37,57	46,47	63,26
Despeses de personal per ocupat (milers d'euros)	37,81	1,6	0,11	31,90	37,65	46,91
<b>Ràtios sobre valor afegit brut</b>						
Costos laborals unitaris (%)	70,02	6,2	-7,85	68,44	78,86	92,72
Productivitat de l'actiu (%)	31,76	-18,5	-4,57	32,37	53,76	94,01
Productivitat de l'immobilitzat (%)	49,88	-26,8	-39,42	69,55	172,61	474,56
<b>Ràtios financeres</b>						
Endeutament (%)	63,86	2,9	6,18	52,15	69,85	83,35
Liquiditat	1,13	-5,4	-0,26	0,87	1,16	1,56
Fons de maniobra	1,06	-3,1	-0,24	0,90	1,15	1,91

<sup>1</sup> Dades arrodonides a un decimal, llevat d'aquelles ràtios en què les dades apareixen amb dos decimals. Variacions calculades a partir dels valors de les mateixes empreses.  
Font: PimesDat de PIMEC a partir de dades de SABÍ.

# Serveis financers, assegurances i lloguers

Valors mitjans per empresa <sup>1</sup>

Mitjanes empreses

	Exercici 2008	Exercici 2009	% Variació
Nombre d'empreses	40	40	-
Nombre de treballadors per empresa	83,6	78,5	-6,2

1. Comptes de balanç	Mil euros	%	Mil euros	%	% Variació
ACTIU NO CORRENT	15.901,6	64,8	15.104,0	56,3	-5,0
Immobilitzat intangible	646,6	2,6	471,4	1,8	-27,1
Immobilitzat material i inversions immobiliàries	10.559,2	43,0	9.799,4	36,5	-7,2
Inversions financeres a llarg termini i altres actius no corrents	4.695,8	19,1	4.833,2	18,0	2,9
ACTIU CORRENT	8.654,1	35,2	11.713,5	43,7	35,4
Existències	816,3	3,3	678,1	2,5	-16,9
Deutors	3.412,2	13,9	3.325,6	12,4	-2,5
Clients	3.069,5	12,5	3.019,9	11,3	-1,6
Altres deutors	342,7	1,4	305,7	1,1	-10,8
Inversions financeres a curt termini	2.305,8	9,4	5.665,5	21,1	145,7
Efectiu i actius líquids	2.091,6	8,5	2.007,0	7,5	-4,0
Altres actius corrents	28,2	0,1	37,4	0,1	32,3
<b>TOTAL ACTIU</b>	<b>24.555,7</b>	<b>100,0</b>	<b>26.817,5</b>	<b>100,0</b>	<b>9,2</b>

PATRIMONI NET	12.000,7	48,9	12.449,7	46,4	3,7
Capital	2.619,4	10,7	2.614,7	9,7	-0,2
Reserves, ajustaments, subvencions i altres	7.334,2	29,9	7.973,4	29,7	8,7
Resultat de l'exercici	2.047,1	8,3	1.861,7	6,9	-9,1
PASSIU NO CORRENT	6.575,1	26,8	6.269,8	23,4	-4,6
Deutes a llarg termini	6.229,4	25,4	6.048,9	22,6	-2,9
Altres passius no corrents	345,7	1,4	220,9	0,8	-36,1
PASSIU CORRENT	5.980,0	24,4	8.097,9	30,2	35,4
Deutes a curt termini	3.457,3	14,1	5.562,3	20,7	60,9
Creditors comercials i altres comptes a pagar	2.419,7	9,9	2.446,8	9,1	1,1
Altres passius corrents	103,0	0,4	88,8	0,3	-13,8
<b>TOTAL PATRIMONI NET I PASSIU</b>	<b>24.555,7</b>	<b>100,0</b>	<b>26.817,5</b>	<b>100,0</b>	<b>9,2</b>

2. Comptes de resultats	Mil euros	%	Mil euros	%	% Variació
INGRESSOS D'EXPLOTACIÓ	14.321,5	100,0	13.124,9	100,0	-8,4
Import net de la xifra de negoci	13.710,5	95,7	12.851,2	97,9	-6,3
Altres ingressos d'exploració i variació d'existències	611,0	4,3	273,7	2,1	-55,2
Consums d'exploració	-3.118,5	21,8	-2.481,1	18,9	-20,4
Altres despeses d'exploració	-3.788,7	26,5	-3.774,3	28,8	-0,4
VALOR AFEGIT	7.414,3	51,8	6.869,6	52,3	-7,3
Despeses de personal	-3.181,8	22,2	-3.201,9	24,4	-0,6
RESULTAT ECONÒMIC BRUT DE L'EXPLOTACIÓ	4.232,5	29,6	3.667,7	27,9	-13,3
Amortitzacions de l'immobilitzat	-1.385,0	9,7	-1.362,7	10,4	-1,6
RESULTAT ECONÒMIC NET DE L'EXPLOTACIÓ	2.847,6	19,9	2.305,0	17,6	-19,1
Despeses financeres	-469,3	3,3	-387,5	3,0	-17,4
Ingressos financers	334,1	2,3	363,0	2,8	8,7
Altres partides financeres	-239,9	1,7	-97,6	0,7	-59,3
RESULTAT FINANCER	-375,1	-2,6	-122,2	-0,9	-67,4
RESULTAT ABANS D'IMPOSTOS	2.470,5	17,3	2.183,5	16,6	-11,6
Impost de beneficis	-423,5	3,0	-321,9	2,5	-24,0
Altres resultats	0,1	0,0	0,1	0,0	0,0
<b>RESULTAT DE L'EXERCICI</b>	<b>2.047,1</b>	<b>14,3</b>	<b>1.861,7</b>	<b>14,2</b>	<b>-9,1</b>
RECURSOS GENERATS	3.432,1	24,0	3.224,4	24,6	-6,1

3. Ràtios 2009	Valor mitjà	% Var s 2008	Diferència conjunt mitjanes	Q1	Mediana	Q3
<b>Rendibilitat, marge i rotació</b>						
Rendibilitat financera (%)	17,54	-14,8	13,71	-0,90	11,64	19,18
Palanquejament net (%)	7,95	-7,7	7,21	-0,86	1,51	8,22
Rendibilitat econòmica (%)	9,59	-19,9	6,51	1,44	5,01	11,01
Marge (%)	19,59	-4,6	16,41	1,32	7,10	27,35
Rotació (voltes)	0,49	-16,1	-0,48	0,38	0,63	1,51
<b>Relatius al nombre d'ocupats</b>						
Valor afegit per ocupat (milers d'euros)	87,57	-1,2	39,15	37,28	56,74	148,75
Despeses de personal per ocupat (milers d'euros)	40,81	7,3	3,11	32,80	38,98	46,08
<b>Ràtios sobre valor afegit brut</b>						
Costos laborals unitaris (%)	46,61	8,6	-31,26	27,38	69,32	96,32
Productivitat de l'actiu (%)	42,10	-0,3	5,77	21,98	44,01	135,00
Productivitat de l'immobilitzat (%)	66,88	1,1	-22,42	33,73	90,05	750,72
<b>Ràtios financeres</b>						
Endeumentament (%)	53,58	4,8	-4,10	34,75	62,24	78,32
Liquiditat	1,45	0,0	0,06	0,85	1,17	2,07
Fons de maniobra	1,24	6,1	-0,06	0,92	1,11	1,80

<sup>1</sup> Dades arrodonides a un decimal, llevat d'aquelles ràtios en què les dades apareixen amb dos decimals. Variacions calculades a partir dels valors de les mateixes empreses. Font: PimesDat de PIMEC a partir de dades de SABI.

## Altres serveis a les empreses

Valors mitjans per empresa <sup>1</sup>

Mitjanes empreses

	Exercici 2008	Exercici 2009	% Variació
Nombre d'empreses	436	436	-
Nombre de treballadors per empresa	100,9	99,2	-1,6

1. Comptes de balanç	Mil euros	%	Mil euros	%	% Variació	
ACTIU NO CORRENT	11.828,0	68,2	12.156,2	69,2	2,8	
Immobilitzat intangible	564,2	3,3	625,9	3,6	10,9	
Immobilitzat material i inversions immobiliàries	1.779,2	10,3	1.751,8	10,0	-1,5	
Inversions financeres a llarg termini i altres actius no corrents	9.484,7	54,7	9.778,5	55,7	3,1	
ACTIU CORRENT	5.521,6	31,8	5.409,5	30,8	-2,0	
Existències	409,3	2,4	413,7	2,4	1,1	
Deutors	2.989,0	17,2	2.673,1	15,2	-10,6	
Clients	2.661,2	15,3	2.507,2	14,3	-5,8	
Altres deutors	327,8	1,9	165,9	0,9	-49,4	
Inversions financeres a curt termini	1.248,8	7,2	1.472,7	8,4	17,9	
Efectiu i actius líquids	831,9	4,8	801,1	4,6	-3,7	
Altres actius corrents	42,6	0,2	48,9	0,3	14,7	
<b>TOTAL ACTIU</b>	<b>17.349,6</b>	<b>100,0</b>	<b>17.565,7</b>	<b>100,0</b>	<b>1,2</b>	
PATRIMONI NET	8.469,8	48,8	8.275,4	47,1	-2,3	
Capital	3.062,6	17,7	3.015,1	17,2	-1,6	
Reserves, ajustaments, subvencions i altres	5.040,8	29,1	5.152,1	29,3	2,2	
Resultat de l'exercici	366,4	2,1	108,3	0,6	-70,4	
PASSIU NO CORRENT	4.340,6	25,0	4.757,8	27,1	9,6	
Deutes a llarg termini	4.007,0	23,1	4.393,9	25,0	9,7	
Altres passius no corrents	333,6	1,9	363,9	2,1	9,1	
PASSIU CORRENT	4.539,1	26,2	4.532,5	25,8	-0,1	
Deutes a curt termini	1.946,4	11,2	2.099,3	12,0	7,9	
Creditors comercials i altres comptes a pagar	2.374,5	13,7	2.212,3	12,6	-6,8	
Altres passius corrents	218,2	1,3	220,9	1,3	1,2	
<b>TOTAL PATRIMONI NET I PASSIU</b>	<b>17.349,6</b>	<b>100,0</b>	<b>17.565,7</b>	<b>100,0</b>	<b>1,2</b>	
<b>2. Comptes de resultats</b>	<b>Mil euros</b>	<b>%</b>	<b>Mil euros</b>	<b>%</b>	<b>% Variació</b>	
INGRESSOS D'EXPLOTACIÓ	9.439,3	100,0	8.971,3	100,0	-5,0	
Import net de la xifra de negoci	8.940,1	94,7	8.491,1	94,6	-5,0	
Altres ingressos d'explotació i variació d'existències	499,2	5,3	480,2	5,4	-3,8	
Consums d'explotació	-3.197,0	33,9	-2.780,7	31,0	-13,0	
Altres despeses d'explotació	-2.248,9	23,8	-2.062,9	23,0	-8,3	
VALOR AFEGIT	3.993,5	42,3	4.127,8	46,0	3,4	
Despeses de personal	-3.482,9	36,9	-3.506,8	39,1	-0,7	
RESULTAT ECONÒMIC BRUT DE L'EXPLOTACIÓ	510,6	5,4	621,0	6,9	21,6	
Amortitzacions de l'immobilitzat	-294,2	3,1	-311,7	3,5	-6,0	
RESULTAT ECONÒMIC NET DE L'EXPLOTACIÓ	216,4	2,3	309,3	3,4	42,9	
Despeses financeres	-290,5	3,1	-274,8	3,1	-5,4	
Ingressos financers	357,2	3,8	115,1	1,3	-67,8	
Altres partides financeres	146,3	1,6	-26,4	0,3	(ns)	
RESULTAT FINANCER	213,1	2,3	-186,0	-2,1	(ns)	
RESULTAT ABANS D'IMPOSTOS	429,4	4,5	123,2	1,4	-71,3	
Impost de beneficis	-63,0	0,7	-15,0	0,2	-76,2	
Altres resultats	0,0	0,0	0,1	0,0	(ns)	
<b>RESULTAT DE L'EXERCICI</b>	<b>366,4</b>	<b>3,9</b>	<b>108,3</b>	<b>1,2</b>	<b>-70,4</b>	
RECURSOS GENERATS	660,6	7,0	420,0	4,7	-36,4	
<b>3. Ràtios 2009</b>	<b>Valor mitjà</b>	<b>% Var s 2008</b>	<b>Diferència conjunt mitjanes</b>	<b>Q1</b>	<b>Mediana</b>	<b>Q3</b>
<b>Rendibilitat, marge i rotació</b>						
Rendibilitat financera (%)	1,49	-70,6	-2,34	1,48	10,77	31,29
Palanquejament net (%)	-0,78	-184,4	-1,52	-0,21	4,59	18,80
Rendibilitat econòmica (%)	2,27	-45,4	-0,82	0,93	4,65	10,45
Marge (%)	4,44	-41,8	1,26	0,43	2,35	5,87
Rotació (voltes)	0,51	-6,1	-0,46	1,20	1,96	2,83
<b>Relatiu al nombre d'ocupats</b>						
Valor afegit per ocupat (milers d'euros)	41,61	5,1	-6,80	22,22	35,40	51,68
Despeses de personal per ocupat (milers d'euros)	35,35	2,4	-2,35	21,77	32,82	45,71
<b>Ràtios sobre valor afegit brut</b>						
Costos laborals unitaris (%)	84,96	-2,6	7,08	84,63	94,13	98,04
Productivitat de l'actiu (%)	65,37	8,3	29,05	68,58	147,89	247,47
Productivitat de l'immobilitzat (%)	173,61	1,9	84,30	292,42	1007,69	2665,35
<b>Ràtios financeres</b>						
Endeutament (%)	52,89	3,3	-4,78	48,66	67,81	83,33
Liquiditat	1,19	-1,9	-0,19	1,06	1,36	1,92
Fons de maniobra	1,07	-1,0	-0,22	1,10	1,94	4,77

<sup>1</sup> Dades arrodonides a un decimal, llevat d'aquelles ràtios en què les dades apareixen amb dos decimals. Variacions calculades a partir dels valors de les mateixes empreses. Font: PimesDat de PIMEC a partir de dades de SABI.

## Altres serveis a les persones

Valors mitjans per empresa <sup>1</sup>

Mitjanes empreses

	Exercici 2008	Exercici 2009	% Variació
Nombre d'empreses	219	219	-
Nombre de treballadors per empresa	99,6	105,8	6,3

1. Comptes de balanç	Mil euros	%	Mil euros	%	% Variació
ACTIU NO CORRENT	6.322,8	64,1	6.441,4	65,4	1,9
Immobilitzat intangible	1.010,8	10,2	861,6	8,8	-14,8
Immobilitzat material i inversions immobiliàries	3.727,3	37,8	3.970,8	40,3	6,5
Inversions financeres a llarg termini i altres actius no corrents	1.584,7	16,1	1.609,0	16,3	1,5
ACTIU CORRENT	3.542,8	35,9	3.401,1	34,6	-4,0
Existències	269,9	2,7	235,8	2,4	-12,6
Deutors	1.878,2	19,0	1.657,4	16,8	-11,8
Clients	1.324,5	13,4	1.192,5	12,1	-10,0
Altres deutors	553,7	5,6	465,0	4,7	-16,0
Inversions financeres a curt termini	803,5	8,1	799,9	8,1	-0,4
Efectiu i actius líquids	566,5	5,7	527,5	5,4	-6,9
Altres actius corrents	24,6	0,2	180,4	1,8	632,1
<b>TOTAL ACTIU</b>	<b>9.865,6</b>	<b>100,0</b>	<b>9.842,5</b>	<b>100,0</b>	<b>-0,2</b>
PATRIMONI NET	3.413,8	34,6	3.325,0	33,8	-2,6
Capital	1.545,1	15,7	1.576,5	16,0	2,0
Reserves, ajustaments, subvencions i altres	1.670,3	16,9	1.838,6	18,7	10,1
Resultat de l'exercici	198,4	2,0	-90,1	-0,9	(ns)
PASSIU NO CORRENT	2.905,6	29,5	3.135,4	31,9	7,9
Deutes a llarg termini	2.507,9	25,4	2.641,5	26,8	5,3
Altres passius no corrents	397,7	4,0	493,9	5,0	24,2
PASSIU CORRENT	3.546,2	35,9	3.382,1	34,4	-4,6
Deutes a curt termini	1.316,2	13,3	1.292,0	13,1	-1,8
Creditors comercials i altres comptes a pagar	1.944,3	19,7	1.765,2	17,9	-9,2
Altres passius corrents	285,7	2,9	324,9	3,3	13,7
<b>TOTAL PATRIMONI NET I PASSIU</b>	<b>9.865,6</b>	<b>100,0</b>	<b>9.842,5</b>	<b>100,0</b>	<b>-0,2</b>

2. Comptes de resultats	Mil euros	%	Mil euros	%	% Variació
INGRESSOS D'EXPLOTACIÓ	8.825,0	100,0	8.631,2	100,0	-2,2
Import net de la xifra de negoci	7.948,9	90,1	7.755,3	89,9	-2,4
Altres ingressos d'explotació i variació d'existències	876,2	9,9	875,9	10,1	0,0
Consums d'explotació	-2.708,1	30,7	-2.426,3	28,1	-10,4
Altres despeses d'explotació	-2.258,7	25,6	-2.178,3	25,2	-3,6
VALOR AFEGIT	3.858,3	43,7	4.026,5	46,7	4,4
Despeses de personal	-2.901,1	32,9	-3.218,5	37,3	-10,9
RESULTAT ECONÒMIC BRUT DE L'EXPLOTACIÓ	957,1	10,8	808,0	9,4	-15,6
Amortitzacions de l'immobilitzat	-556,0	6,3	-678,6	7,9	-22,0
RESULTAT ECONÒMIC NET DE L'EXPLOTACIÓ	401,1	4,5	129,4	1,5	-67,7
Despeses financeres	-191,2	2,2	-185,7	2,2	-2,8
Ingressos financers	97,5	1,1	78,7	0,9	-19,3
Altres partides financeres	-18,8	0,2	-25,9	0,3	-37,8
RESULTAT FINANCER	-112,4	-1,3	-133,0	-1,5	-18,3
RESULTAT ABANS D'IMPOSTOS	289,1	3,3	-3,1	0,0	(ns)
Impost de beneficis	-90,7	1,0	-87,0	1,0	-4,0
Altres resultats	0,0	0,0	0,0	0,0	-50,0
<b>RESULTAT DE L'EXERCICI</b>	<b>198,4</b>	<b>2,2</b>	<b>-90,1</b>	<b>1,0</b>	<b>(ns)</b>
RECURSOS GENERATS	754,5	8,5	588,5	6,8	-22,0

3. Ràtios 2009	Valor mitjà	% Var s 2008	Diferència conjunt mitjanes	Q1	Mediana	Q3
<b>Rendibilitat, marge i rotació</b>						
Rendibilitat financera (%)	-0,09	-101,1	-3,92	2,19	12,82	34,91
Palanquejament net (%)	-1,95	-154,1	-2,69	-0,33	4,26	18,64
Rendibilitat econòmica (%)	1,86	-61,9	-1,23	0,95	5,02	11,90
Marge (%)	2,12	-61,1	-1,06	0,49	2,40	8,57
Rotació (voltes)	0,88	-2,0	-0,09	0,77	1,53	2,79
<b>Relatiu al nombre d'ocupats</b>						
Valor afegit per ocupat (milers d'euros)	38,06	-1,8	-10,35	24,20	34,69	47,70
Despeses de personal per ocupat (milers d'euros)	30,43	4,4	-7,28	22,28	29,71	37,69
<b>Ràtios sobre valor afegit brut</b>						
Costos laborals unitaris (%)	79,93	6,3	2,06	73,03	85,68	95,94
Productivitat de l'actiu (%)	54,17	5,0	17,84	50,05	91,25	206,41
Productivitat de l'immobilitzat (%)	83,32	2,3	-5,98	78,96	208,43	840,31
<b>Ràtios financeres</b>						
Endeutament (%)	66,22	1,3	8,54	37,85	63,09	84,06
Liquiditat	1,01	0,7	-0,38	0,65	1,08	1,95
Fons de maniobra	1,00	0,3	-0,29	0,85	1,10	1,90

<sup>1</sup> Dades arrodonides a un decimal, llevat d'aquelles ràtios en què les dades apareixen amb dos decimals. Variacions calculades a partir dels valors de les mateixes empreses.  
Font: PimesDat de PIMEC a partir de dades de SABI.

## Síntesi dels valors de dispersió de les ràtios per sectors

### Rendibilitat financera

% Resultat abans d'impostos / Patrimoni net

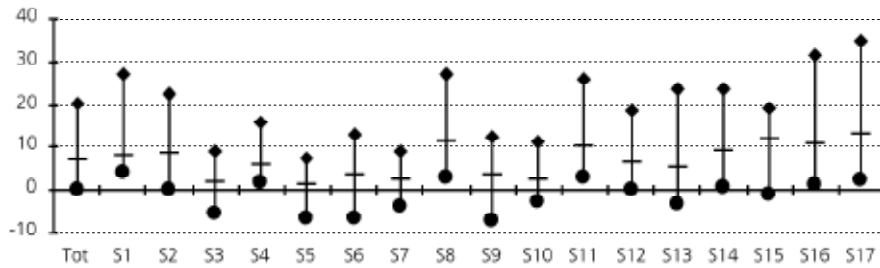

### Palanquejament net

% (Rendibilitat financera – Rendibilitat econòmica)

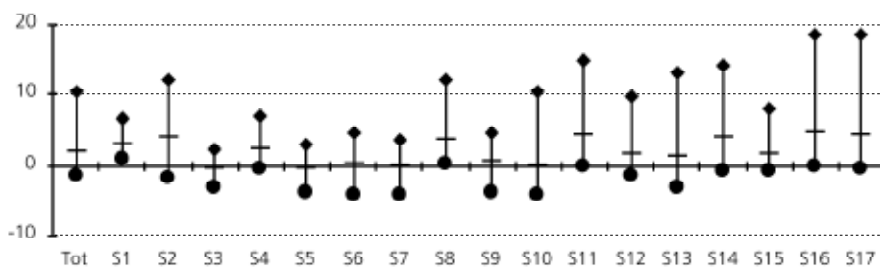

### Rendibilitat econòmica

% (Resultat abans d'impostos + despeses financeres) / Actiu

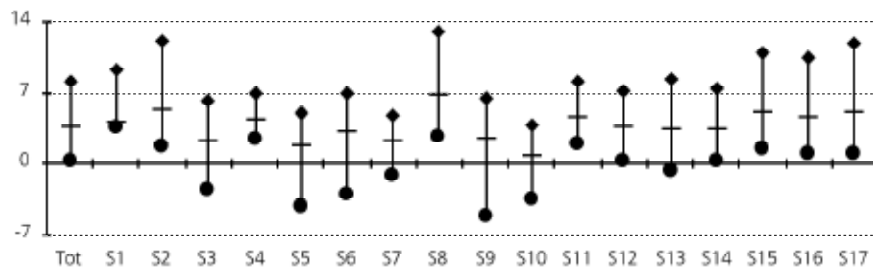

### Marge

% (Resultat abans d'impostos + despeses financeres) / Ingressos d'explotació

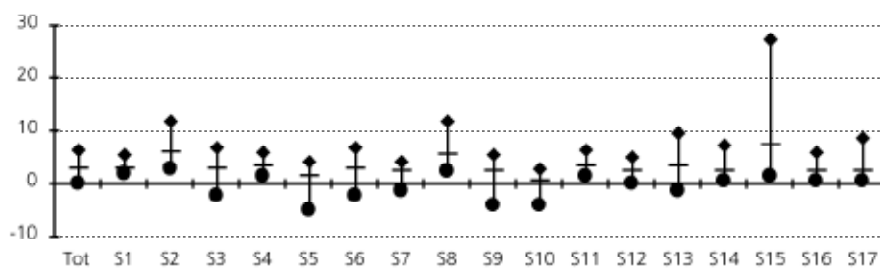

### Rotació

Ingressos d'explotació / Actiu (voltes)

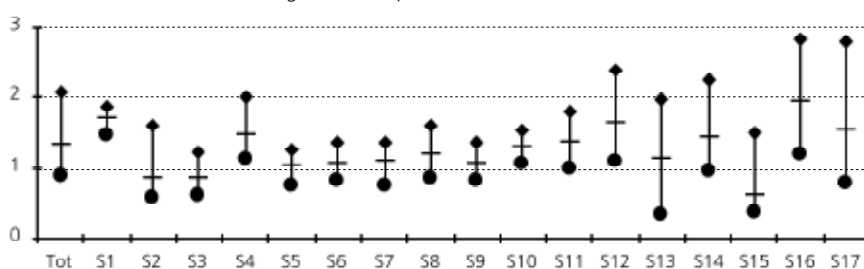

### Vab per ocupat

Valor afegit / Nombre de treballadors (milers d'euros)

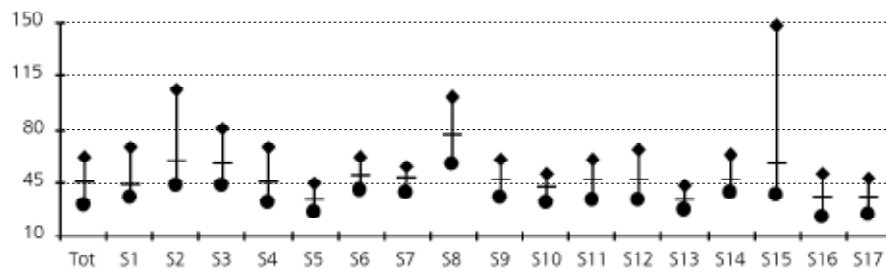

### Despeses de personal per ocupat

Despeses de personal / Nombre de treballadors (milers d'euros)

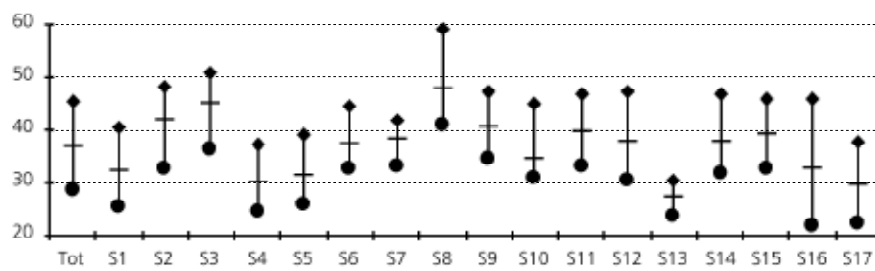

### Costos laborals unitaris

% Despeses de personal / Valor afegit

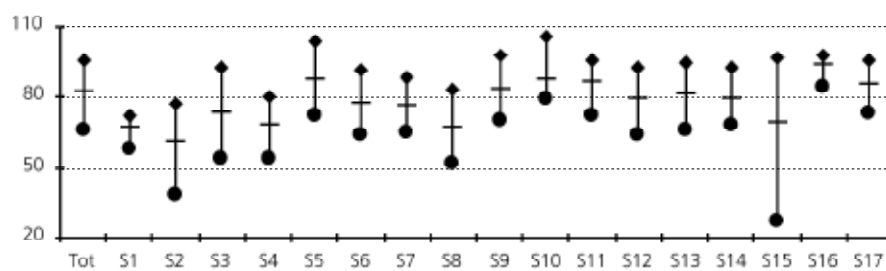

### Productivitat de l'actiu

% Valor afegit / Actiu d'explotació

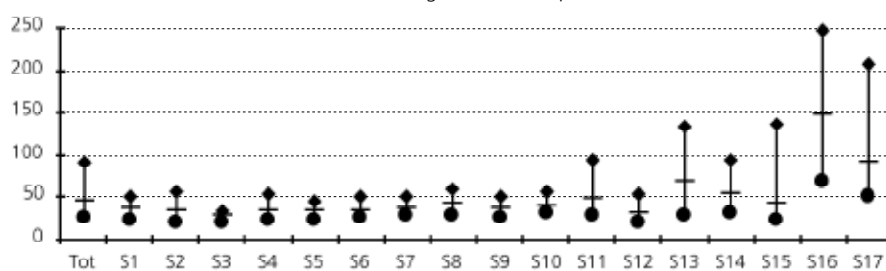

### Productivitat de l'immobilitzat

% Valor afegit / Actiu no corrent d'explotació

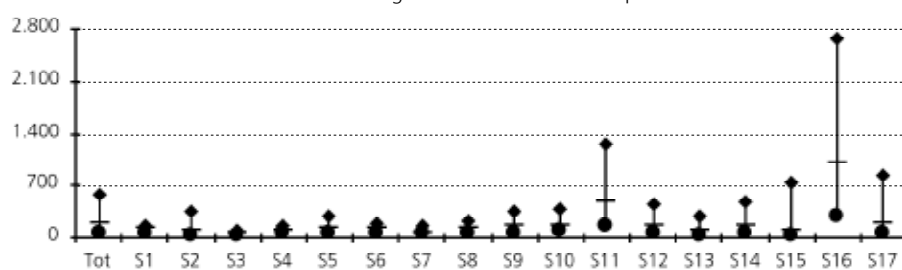



## Endeutament

% (Passiu no corrent + Passiu corrent) / Passiu

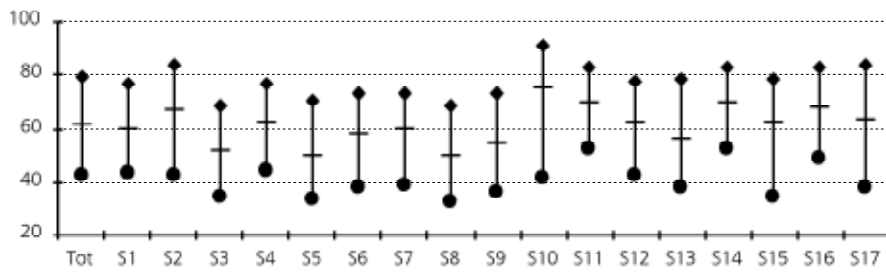

## Liquiditat

Actiu corrent / Passiu corrent

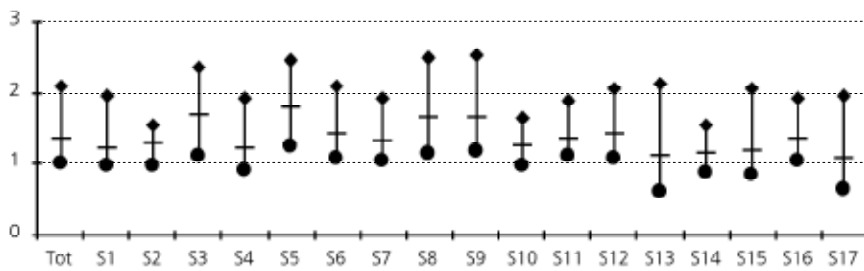

## Fons de maniobra

(Patrimoni net + Passiu no corrent) / Actiu no corrent

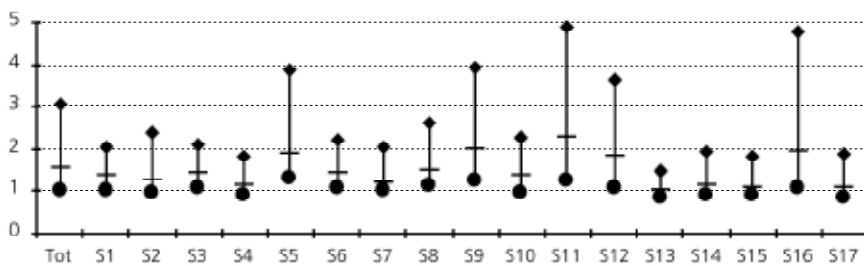

## Llegenda gràfics

Tot	Mitjanes empreses
S1	Primari
S2	Energia, gas, aigua i reciclatge
S3	Indústries extractives no energètiques
S4	Indústria alimentària
S5	Indústria tèxtil, cuir i confecció
S6	Cautxú, fusta i altres indústries
S7	Indústria del paper i arts gràfiques
S8	Indústries químiques
S9	Metal·lúrgia, maquinària i material elèctric
S10	Material de transport
S11	Construcció
S12	Comerç i reparacions
S13	Hoteleria i restauració
S14	Transport i comunicacions
S15	Serveis financers, assegurances i lloguers
S16	Altres serveis a les empreses
S17	Altres serveis a les persones

- ◆ Quartil 3 (Valor de l'indicador que deixa el 75% de les empreses per sota)
- Mediana (Valor de l'indicador que deixa el 50% de les empreses per sota)
- Quartil 1 (Valor de l'indicador que deixa el 25% de les empreses per sota)



Viladomat, 174 - 08015 Barcelona - Tel. 902 496 450 - Fax 93 496 45 01  
[www.pimec.org](http://www.pimec.org) - [pimec@pimec.org](mailto:pimec@pimec.org)

---

**BancSabadell** 

Amb el patrocini de:

 Generalitat de Catalunya  
**Departament d'Empresa  
i Ocupació**

 Generalitat de Catalunya  
**Departament d'Economia  
i Coneixement**