

2008  
2009  
**2010**

Anuari de la pime catalana

Resultats econòmics i financers: 2004-2008

Amb el patrocini de:  Generalitat de Catalunya  
Departament d'Economia  
i Finances

**BancSabadell**



  
**pimec**  
micro, petita i mitjana empresa de catalunya



# ANUARI DE LA PIME CATALANA 2010

## Equip de treball:

### **Direcció i redacció:**

*Modest Guinjoan i Ferré*  
*Director d'Economia i Empresa de PIMEC*

*Moisès Bonal i Ferrer*  
*Responsable d'Estudis de PIMEC*

### **Redacció:**

*Marisa Villar Sánchez*  
*Economista del Departament d'Economia i Empresa de PIMEC*

### **Tractament de dades:**

*Enric Genescà i Palau*  
*Enginyer industrial*

## Agraïments:

Al Departament d'Economia i Finances de la Generalitat de Catalunya pel suport i la col·laboració en l'elaboració d'aquest anuari.

2

© PIMEC, Petita i Mitjana Empresa de Catalunya  
Viladomat, 174  
08015 – Barcelona  
[www.pimec.org](http://www.pimec.org)

La publicació d'aquest anuari ha estat patrocinada pel Departament d'Economia i Finances de la Generalitat de Catalunya.

1a edició: juliol 2010

Correcció lingüística: Hèctor Cesena

Disseny gràfic portada i maquetació: Delfi Boix  
Impressió: Printmakers

Dipòsit legal: B-32731-210

# Índex

<b>Presentació</b>	<b>5</b>
<b>Pròleg</b>	<b>7</b>
<b>Nota introductòria</b>	<b>9</b>
<b>Part I: Contribució de la pime catalana a l'economia: empreses, ocupació i valor afegit. 2004-2008</b>	<b>13</b>
<b>1. Una descripció comparativa de la pime a Catalunya i a Espanya</b>	<b>15</b>
1.1. Introducció	15
1.2. Teixit empresarial	16
1.3. Rendibilitat, marge i rotació	20
1.4. Productivitat del treball	22
1.5. Ràtios financeres	24
1.6. A manera de resum	25
<b>2. El paper de la pime en l'economia catalana</b>	<b>27</b>
2.1. Visió general	27
2.2. Anàlisi del sector privat de l'economia catalana per grandària d'empresa	31
2.3. Anàlisi sectorial i per branques d'activitat	36
<b>Part II: Situació econòmica i financera de la pime catalana. 2004-2008</b>	<b>45</b>
<b>1. Aspectes metodològics i descripció de la base de dades PimesDat</b>	<b>47</b>
1.1. Principals fonts de microdades empresarials	48
1.2. Característiques de la base de dades SABI: Construcció de PimesDat	50
1.3. Dinamisme de la base de dades PimesDat	52
1.4. La representativitat de la base de dades PimesDat en el teixit empresarial de Catalunya	53
1.5. La representativitat de la base de dades PimesDat a les quatre demarcacions catalanes	57
<b>2. Resultats empresarials de la pime catalana. 2004-2008</b>	<b>61</b>
2.0. Context econòmic	61
2.1. Rendibilitat	61
2.2. Activitat empresarial: valor afegit i productivitat	69
2.3. Anàlisi patrimonial i solvència	75
2.4. Annex: Ràtios i definicions utilitzades	86
<b>3. Anàlisi econòmic i financer de la pime per demarcacions. 2008</b>	<b>87</b>
3.1. Barcelona	87
3.2. Girona	94
3.3. Lleida	102
3.4. Tarragona	110
<b>4. Annex estadístic: fitxes sectorials</b>	<b>119</b>
Taula de correspondències entre la classificació CCAE (2 dígit) i l'agrupació sectorial de l'Anuari de la pime	119
4.1. Pimes	121
4.2. Microempreses	145
4.3. Petites empreses	169
4.4. Mitjanes empreses	193



## Presentació

Com cada any, en la meua condició de president de PIMEC, em satisfà poder presentar l'*Anuari de la pime catalana*. Tenen a les seves mans la setena edició d'aquest document singular i de referència de la pime, no només a Catalunya, sinó al conjunt de l'Estat espanyol i a Europa. Estem convençuts que la contribució que any rere any ens esforcem a fer millora el coneixement que tenim del nostre teixit productiu, i en particular de l'empresarial, en què les pimes juguen, com és sabut, un paper cabdal.

La situació econòmica actual no és fàcil per a les empreses. La crisi ha afectat especialment el món occidental i, dintre d'aquest, l'economia espanyola és la que n'està sortint més mal parada. Els registres de caiguda del PIB i d'augment de l'atur ens situen al capdavant dels països més perjudicats, dels que a més a més de la crisi financera internacional s'han vist immersos en una crisi immobiliària sense precedents i que sembla que encara té recorregut abans no es recuperi aquest sector. En aquest entorn, les restriccions creditícies per a la petita i mitjana empresa que hem patit en els darrers anys continuen sense solucionar-se. Al contrari, hi ha indicis que encara es podrien agreujar més mentre el sistema financer espanyol no redueixi els seus alts nivells d'endeutament amb l'exterior i mentre no millori el nivell de confiança en l'economia espanyola. La situació es veu agreujada per l'aplicació de criteris comptables més restrictius a causa de les normes internacionals i l'alta consideració de les garanties reals. Tot plegat fa que una gran quantitat d'empreses viables i empreses amb projectes de negoci interessants tinguin problemes financers.

La incidència de la crisi actual sobre l'activitat de les empreses queda reflectida per primera vegada en els estats comptables i en els resultats obtinguts en l'exercici 2008 que s'inclouen en aquest anuari.

El treball que es presenta introdueix alguns elements addicionals per a la reflexió al voltant de la realitat productiva de Catalunya i del futur de la nostra economia. En edicions anteriors de l'*Anuari* havíem destacat com a punt feble del nostre teixit productiu la petita dimensió de les nostres pimes, tant en relació amb la Unió Europea com amb la pime dels EUA i amb la pime japonesa. En l'*Anuari* que presentem hem incorporat una comparativa que teníem pendent de fer: la pime catalana enfront de la pime del conjunt de l'Estat espanyol. Catalunya compta amb una major densitat de pimes en relació al seu territori i a la seva població, i aquestes pimes són una mica més grans que les espanyoles i registren uns nivells més alts de productivitat. En canvi, les rendibilitats i les principals ràtios financeres (fons de maniobra, liquiditat, endeutament...) són molt semblants en un lloc i l'altre.

Amb la publicació d'aquest anuari, PIMEC, com a representant de les micro, les petites i les mitjanes empreses de Catalunya, pretén contribuir indirectament al desenvolupament econòmic i al debat en el país a través d'una eina d'informació i d'anàlisi. Per això, la posa a disposició dels empresaris, de les institucions i dels agents econòmics i socials, ja que entenem que és un instrument útil perquè les empreses puguin comparar-se amb les empreses del seu entorn (territorial, sectorial i de dimensió d'empresa) i definir estratègies de futur; al mateix temps, a nivell més global, pretenem aportar coneixement per al procés de reflexió necessari sobre el paper de Catalunya en un entorn econòmic cada vegada més globalitzat.

També és un motiu de satisfacció el fet que aquest anuari no sigui un exercici que fa PIMEC pel seu compte. Li dona un gran valor el fet que hi col·laborin de manera estreta diferents sectors institucionals directament vinculats al món econòmic i empresarial. Més concretament i més enllà del paper impulsor de PIMEC, vull destacar el compromís que es renova anualment per part del Departament d'Economia i Finances de la Generalitat de Catalunya i del Banc Sabadell, dues institucions sense les quals aquest projecte no hauria estat possible.

**Josep González i Sala**  
**President de PIMEC**





## Pròleg

Malauradament, i per tercer any consecutiu, aquest anuari veu la llum en un entorn macroeconòmic complicat, un escenari que encara no ha superat totalment les incerteses que, a nivell internacional, han marcat profundament la dinàmica dels mercats financers i de l'activitat empresarial durant els dos últims exercicis.

Tot i que la inestabilitat no és tant forta com la dels anys 2008 i 2009, encara trigarà a recuperar-se plenament l'estabilitat i la confiança necessària dels mercats i la recuperació d'un creixement econòmic sòlid amb xifres més properes a les que havíem vist abans de l'esclat de la crisi financera internacional de l'estiu de 2007.

Malgrat tot, en aquest context general complex i difícil, hem de creure més que mai en les nostres possibilitats i capacitats per superar aquesta conjuntura desfavorable. Històricament, els empresaris i els emprenedors d'aquest país han donat mostres reiterades de la seva capacitat d'adaptació i per convertir els entorns difícils en oportunitats, adaptant-se a les exigències de cada moment i cercant els mercats més adients. Aquest és un actiu del nostre tarannà empresarial que serà clau per sortir de la crisi.

Però no n'hi haurà prou amb l'actuació dels empresaris i, molt especialment, dels petits i mitjans empresaris que són la part més important del nostre teixit industrial i la més flexible. En un marc com l'actual i en el trànsit per la primera gran crisi del segle XXI, és molt important que des de l'administració s'actui també amb decisió sobre les reformes estructurals imprescindibles per facilitar la labor de les empreses i millorar els nostres nivells de competitivitat i de productivitat. Si el tarannà empresarial és un element fonamental per a la represa, la determinació dels poders públics per resoldre les ineficiències històriques n'és un altre.

Vivim uns temps que seran claus per a tots nosaltres. Les primeres reformes que s'estan adoptant en l'àmbit laboral, social, financer van agafant forma i van dibuixant un nou hàbitat per a les empreses del nostre país. S'està avançant en la bona direcció, però cal anar més lluny. Paradoxalment, la crisi ens ofereix aquesta oportunitat.

Sóc optimista i no tinc cap dubte que d'aquest període excepcional en sortirem reforçats en tots els sentits. Com hem fet en altres moments de la nostra història, hem de ser capaços de treballar plegats i d'avançar junts en benefici mutu. Serà, sens dubte, la manera més eficaç d'aconseguir superar aquesta crisi i reprendre el camí del creixement.

**Jaume Guardiola i Romojaro**  
**Conseller Delegat de Banc Sabadell**



## Nota introductòria

L'*Anuari de la pime* que teniu a les mans se suma a un esforç que venim realitzant puntualment en els darrers set anys per tal d'aportar millores en el coneixement quantitatiu de les micro, petites i mitjanes empreses catalanes. Des dels seus inicis, aquest exercici es fa des d'un doble vessant: un de caràcter macroeconòmic –aportació de les pimes a la riquesa nacional–, i un de caràcter microeconòmic, i més en concret dels resultats empresarials obtinguts a partir d'una mostra molt àmplia d'empreses que operen a Catalunya.

Aquest anuari corresponent a l'any 2010 ofereix informació exhaustiva relativa al període 2004-2008 amb el nivell de desagregació sectorial habitual, per grandària d'empresa, per sectors i per territoris. Com les edicions anteriors, constitueix una eina que facilitarà als interessats l'anàlisi de la incidència dels canvis que s'estan produint en la nostra economia, des d'esdeveniments tan rellevants com l'aprofundiment del procés de globalització, el llarg període d'expansió que vam viure fins al 2007 i la incidència de la crisi actual, que al 2008 ja era declarada i ha tingut el seu reflex en els resultats empresarials que, d'altra banda, es presenten amb l'habitual nivell de detall.

El creixement econòmic a Espanya que va durar fins al 2007, va passar a convertir-se en estancament al 2008, i en recessió l'any 2009, amb registres del PIB de -3,6% i una taxa d'atur propera al 18% que s'enfila, d'acord amb totes les previsions, cap al 20% en aquest any 2010. La crisi ha arribat per a instal·lar-se un temps més perquè no s'albiren en l'horitzó sinó lentes recuperacions de la nostra economia, que en alguns casos es tracta només d'atenuar o frenar la caiguda que venien enregistrant. Un contrast econòmic entre l'etapa anterior, en què s'havien batut rècords de creixement, i l'actual, en què es baten rècords però en sentit negatiu, cosa que encara fa més difícil assimilar-ne les conseqüències. Per sort, a diferència d'altres crisis internacionals anteriors, els governs han tingut i tenen, com veiem en el dia a dia, actituds d'intervenció molt més decidides. En el seu moment en l'àmbit de la crisi financera; posteriorment en l'àmbit del control de la despesa pública; i també en el de les reformes de caràcter estructural, com per exemple la reforma laboral.

En l'economia mundial, la crisi ha afectat sobretot els països més desenvolupats. Les caigudes del PIB del 2009 han estat properes al 5% en economies líders com Alemanya i el Japó, mentre als Estats Units era del 2,4% i al conjunt de la zona euro, del 4%. Al seu costat, el nou gegant econòmic mundial, la Xina, amb prou feines s'immuava i seguia creixent a una taxa propera al 9%, continuant, com l'Índia, la seva cursa com a potència a nivell mundial.

A Catalunya la desacceleració econòmica es va fer palesa al 2008 i la recessió es va manifestar de forma accentuada al 2009 amb una caiguda del PIB del 4%, motivada per una caiguda de la demanda privada, tant en consum interior com en exportacions i en la davallada de la inversió. Només el consum públic va mantenir un nivell positiu, en bona part per les mesures empresarials per fer front a la crisi. A remolc de la caiguda de la demanda interna les importacions catalanes també van experimentar unes fortes reduccions.

Per al període que s'analitza amb detall en aquest Anuari i que cobreix fins l'any 2008, els comptes empresarials i els càlculs macroeconòmics referits a la pime ja reflecteixen la situació de crisi, enfront d'un any 2007 que encara es va considerar força satisfactori. El 2008 no ho és tant, i probablement les dades del 2009 encara ho seran menys des de la perspectiva de la pime.

Aquest *Anuari de la pime 2010* manté la mateixa estructura que el de l'any precedent, en què es van introduir novetats en l'explotació de les dades empresarials. Lògicament aquest any aquelles millores s'han mantingut.

La primera part tracta, des d'un punt de vista macroeconòmic, la contribució de la pime a l'economia en termes d'empreses, ocupació i valor afegit brut, i està estructurat en dos capítols. El primer es dedica, com ja ve essent habitual, a comparar la pime catalana amb la d'altres àmbits geogràfics. En els anuaris de 2004, 2005 i 2006 va ser amb la UE, amb diferents variants quant a nombre de països membres. En els anuaris de 2007 i 2008 l'empresa catalana es va comparar amb la dels Estats Units i la del Japó. En l'edició del 2009 altre cop amb la UE, concretament amb l'Europa ampliada. En aquesta edició s'efectua la comparació amb el conjunt de l'Estat espanyol, amb les variables habituals (nombre de pimes, la densitat del teixit productiu, la dimensió empresarial) ampliades amb les ràtios economicofinanceres més rellevants.

El segon capítol de la primera part actualitza l'anàlisi de la contribució de la pime al creixement de l'economia catalana i el paper que tenen els diferents col·lectius que integren el nostre teixit empresarial, tant des del vessant de la dimensió (micro, petita i mitjana empresa), com des del vessant sectorial, amb dos nivells de detall: un que distingeix els quatre sectors clàssics (agricultura, indústria, construcció i serveis) i l'altre amb 17 sectors i subsectors (9 subsectors industrials i 6 subsectors de serveis).

Les dades que s'ofereixen posen en relleu la importància que segueixen tenint en el nostre un model econòmic i productiu les pime, les quals contribueixen amb un 56% a la generació de riquesa econòmica, corresponent el 44% restant a les grans empreses (34%) i al sector públic (10%). Si centrem l'atenció només en el sector productiu mercantil (excloent, per tant, el sector públic), la pime compta amb més de mig milió d'empreses, de les quals la meitat tenen assalariats i l'altra meitat són empreses sense assalariats; a Catalunya les pimes donen feina al 72% dels ocupats en l'economia mercantil; contribueixen amb el 63% del VAB de l'economia catalana, registres que donen idea de la importància d'aquest col·lectiu, més enllà del fet que representen el 99,8% del total d'empreses existents a Catalunya.

L'evolució de la productivitat ha millorat després de molts anys d'estancament. Al 2008 va augmentar un 5,8%, particularment a causa dels ajustaments de plantilles per part de les empreses. A les pimes la productivitat va augmentar al 2008 respecte al 2007, amb comportaments diferenciats en funció de la dimensió de l'empresa. El patró que s'ha donat ha estat el de com més gran és l'empresa, més elevada és la millora de la productivitat.

La segona part de l'Anuari té un enfocament microeconòmic i es desenvolupa a partir dels comptes anuals de gairebé 60.000 pimes amb forma societària i seu a Catalunya per a l'exercici del 2008. Comença amb un apartat metodològic, en el qual s'analitzen les diferents fonts d'informació existents en relació amb les petites i mitjanes empreses, s'expliquen les principals característiques de PimesDat, la base de dades que crea PIMEC any rere any d'ençà de la primera publicació de l'Anuari, i la seva cobertura, tant pel que fa al nombre d'empreses com al nombre d'ocupats. A continuació es presenten els resultats obtinguts a través de dos capítols d'anàlisi, més un annex estadístic.

En el primer capítol de la segona part es tracta l'evolució de les principals ràtios econòmiques i financeres de la pime catalana, per grandària d'empresa, a partir de l'agregació dels comptes anuals disponibles a la base de dades referenciada. En aquest apartat s'observa com la rendibilitat financera ha baixat notablement respecte als anys anteriors, com a conseqüència de la caiguda d'activitat que ha comportat la crisi. La rendibilitat econòmica i els marges també van enregistrar al 2008 valors considerablement inferiors als de 2007. Pel que fa a la productivitat del treball, també es constata una important davallada. Finalment cal ressenyar que aquest 2008 es comencen a fer paleses les restriccions financeres, que a dia d'avui encara subsisteixen, a partir del menor pes de l'endeutament en l'estructura de finançament de les pimes catalanes.

En el segon capítol, donant continuïtat als anuaris anteriors, s'aprofundeix en l'anàlisi territorial de les principals magnituds econòmiques i financeres de les pimes catalanes agrupades per demarcacions (Barcelona, Girona, Lleida i Tarragona). Per cada demarcació es comparen els resultats obtinguts a l'àmbit de 17 branques productives amb la seva corresponent mitjana del conjunt de Catalunya, la qual cosa dóna peu a poder realitzar una contextualització territorial de cadascun d'aquests sectors.

A la part final de l'Anuari s'hi inclouen les fitxes que contenen els comptes anuals de les empreses de PimesDat agrupades en 17 sectors d'activitat econòmica i categoria de pime (micro, petita i mitjana) i els principals indicadors econòmics i financers que se'n deriven. Tal com s'ha fet en les darreres edicions de l'Anuari, per a cadascun dels indicadors s'hi ha inclòs el primer quartil, la mediana i el tercer quartil. De la mateixa manera i, de forma prèvia a les mateixes fitxes, s'han volgut sintetitzar aquestes mesures de dispersió de forma gràfica per sectors i per a cadascuna de les categories de pime.

Cal deixar palès que un treball d'aquesta magnitud no hauria estat possible sense la col·laboració institucional, pública i privada, i la feina d'un equip de persones que, any rere any, aporten la seva experiència i professionalitat a aquest projecte. Vull destacar la tasca desenvolupada per l'economista Moisès Bonal, responsable d'estudis del Departament d'Economia i Empresa de PIMEC, que a part d'aportar la seva dilatada i valuosa experiència, ha estat una peça clau per donar continuïtat als continguts i a la metodologia aplicats en aquest Anuari, i per aconseguir avançar la seva publicació en registres de temps difícilment millorables. Del mateix departament també cal fer menció expressa a la tasca desenvolupada per l'economista Marisa Villar, no només en el capítol 1 de la primera part, sinó en tot l'Anuari, a través d'una pacient i rigorosa tasca de suport permanent i revisió, al llarg del seu procés d'elaboració, a l'equip de treball que l'ha fet possible.

També vull agrair la implicació de les diferents institucions en el projecte. En primer lloc, he de remarcar el compromís del Departament d'Economia i Finances de la Generalitat de Catalunya a través de la Secretaria d'Economia, i del Banc Sabadell, que contribueixen a fer d'aquest projecte una realitat any rere any. La col·laboració amb la Generalitat de Catalunya s'estén, també, a l'àmbit de subministrament d'informació estadística. És precisament en aquest sentit que cal fer una menció especial del Departament de Treball per la seva aportació al projecte de dades imprescindibles per portar a bon port un càlcul que considerem solvent i rigorós de la contribució de la pime a l'economia catalana, inclòs en la primera part de *l'Anuari de la pime*. En aquest apartat, cal fer un esment especial a la qualitat de la informació estadística subministrada per l'empresa Informa amb la seva base de dades SABI, sense la qual no es disposaria del punt de partida inicial que fa possible crear PimesDat; una base de dades que, de nou, ha comptat amb l'esforç realitzat pel Sr. Enric Genescà.

**Modest Guinjoan**

**Director del Departament d'Economia i Empresa de PIMEC**



**Part I:**

**Contribució de la  
pime catalana  
a l'economia:  
empreses, ocupació  
i valor afegit.  
2004-2008**





# Una descripció comparativa de la pime a Catalunya i a Espanya

## 1.1. Introducció

En la present edició de l'Anuari de la pime catalana, i després de diversos exercicis comparatius fets en edicions anteriors pel que fa a la pime dels Estats Units, el Japó i Europa, aquesta vegada contrastem la posició de la pime a Catalunya amb la de la pime espanyola.

El pes de l'economia catalana dins el conjunt de l'economia estatal al 2008 és del 17,2% de les empreses, el 18,5% de l'ocupació i el 19,7% del VAB mercantil (sector primari, indústria, construcció i serveis de mercat), tal com queda recollit al gràfic 1.

**Gràfic 1**  
**El pes de l'economia catalana a Espanya. 2008**  
% sobre el total d'empreses, d'ocupació i de VAB cf. d'Espanya

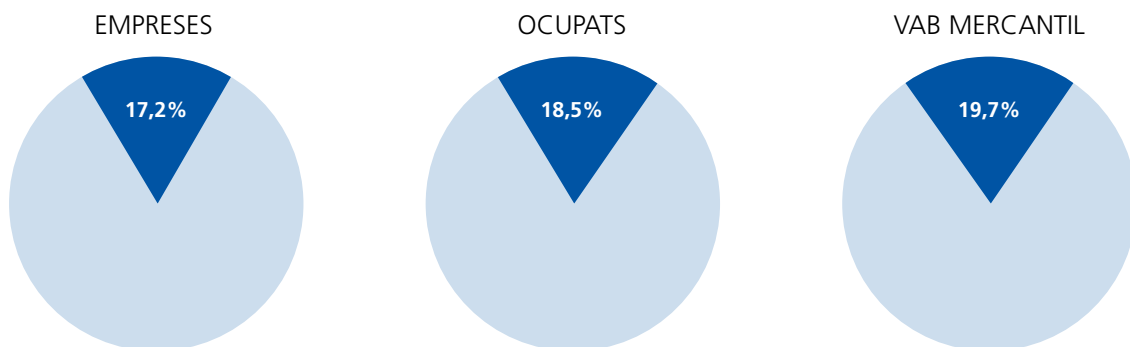

Font: PIMEC (2010) a partir de dades del SABI, del MTIN i de l'INE.

Per tal de fer la comparativa entre pimes a Catalunya i a Espanya, aquest capítol se subdivideix en dos blocs: d'una banda, un de dedicat al nombre de pimes i l'ocupació que generen, i, de l'altra, una comparativa de diversos indicadors de la situació econòmica i financera de les pimes dels dos territoris.

Per a l'elaboració del primer bloc referent al teixit empresarial, s'ha partit, com a informació de base, de les dades publicades pel Ministeri de Treball i Immigració (MTIN) referents a les empreses i afiliats a la Seguretat Social. Les dades relatives al nombre d'empreses i al nombre de treballadors de la resta d'Espanya s'han harmonitzat amb la base de dades utilitzada per PIMEC per al cas català en els seus anuals, tot respectant la distribució territorial de la base facilitada pel MTIN<sup>1</sup>.

<sup>1</sup> S'ha desestimat com a font el Directori Central d'Empreses per incompatibilitat metodològica i perquè la divisió per dimensió d'empreses que realitzen no es correspon amb la recomanació de la Comissió Europea de 6 de maig de 2003 (DOC C(2003) 1422) utilitzada en aquest document.

Per poder realitzar la comparativa d'indicadors de la situació econòmica i financera de les pimes catalanes i les del conjunt d'Espanya, segon bloc d'aquest capítol, la informació de base utilitzada en el cas de Catalunya és el SABI (veure la segona part de l'anuari), mentre que per al conjunt d'Espanya s'utilitzen dades publicades per la Central de Balanços del Banc d'Espanya, principalment les que recullen en el seu annex elaborat a partir del Registre Mercantil. Les ràtios de la pime espanyola s'han calculat utilitzant aquesta informació de base i seguint la mateixa metodologia de càlcul que en les fitxes sectorials que es troben a l'annex estadístic d'aquest anuari.

## 1.2. Teixit empresarial

El gruix del teixit empresarial de qualsevol economia està configurat per un entramat de pimes que representen més del 99% de les empreses, tal com s'ha demostrat en anuaris anteriors.

Al 2008 a Catalunya hi havia 527.182 empreses, el 99,8% de les quals eren pimes, és a dir, 526.286 empreses. D'aquestes, més de la meitat són pimes sense assalariats, el 38% són microempreses, el 6% són de dimensió petita i l'1% restant són de dimensió mitjana<sup>2</sup>. Comparada aquesta distribució amb la de la resta d'Espanya, en aquest cas s'hi observa un major pes de les pimes sense assalariats, les quals representen el 57% del total de pimes. Pel que fa a la resta de grandàries, es distribueix de forma similar que a Catalunya: aproximadament un 37% són microempreses, un 5% de dimensió petita i un 0,8% de mitjana dimensió.

Molt semblant a Catalunya, a la resta d'Espanya les pimes representen el 99,9% de les empreses.

### Taula 1

#### Estructura del teixit empresarial a Catalunya i a la resta d'Espanya. 2008

Distribució del nombre d'empreses segons dimensió

	Catalunya		Resta d'Espanya	
	Núm. empreses	Distribució	Núm. empreses	Distribució
Pimes sense assalariats	290.636	55,1%	1.445.532	57,0%
Pimes amb assalariats	235.650	44,7%	1.087.239	42,9%
Microempresa (1 a 9 assal.)	199.840	37,9%	936.772	36,9%
Petita empresa (10 a 49 assal.)	30.700	5,8%	129.552	5,1%
Mitjana empresa (50 a 249 assal.)	5.110	1,0%	20.915	0,8%
Total pimes	526.286	99,8%	2.532.771	99,9%
Grans empreses	896	0,2%	3.760	0,1%
Total empreses	527.182	100%	2.536.530	100%

Font: PIMEC (2010) a partir de dades del SABI i del MTIN.

2 Seguint la classificació de la Comissió Europea, que defineix, pel que fa al nombre d'assalariats, la microempresa fins a 9 assalariats, la petita empresa de 10 a 49 assalariats, i la mitjana empresa de 50 a 249 assalariats.

Per a fer el contrast amb Catalunya, serà útil considerar com es distribueixen geogràficament els 2,5 milions d'empreses que configuren el teixit productiu privat de l'economia espanyola. Per fer-ho s'utilitzen dos indicadors de densitat: d'una banda un sobre volum d'implantació territorial en sentit físic (empreses per quilòmetre quadrat) i, de l'altra, un indicador sobre implantació poblacional (empreses per 1.000 habitants).

La distribució de les pimes en el territori espanyol és molt heterogènia. En el seu conjunt, hi ha 6,1 empreses per km<sup>2</sup>; però la dispersió de valors és enorme ja que abraça des de les 47,5 pimes per km<sup>2</sup> de la comunitat de Madrid, fins a les 1,8 empreses de Castella-la Manxa i Extremadura (mapa 1). Catalunya, amb 16,4 empreses per km<sup>2</sup>, ocupa el tercer lloc del rànquing, després de Madrid i del País Basc, aquest darrer amb un registre de 19,4 empreses.

**Mapa 1**  
**Densitat empresarial de les pimes. 2008**  
 Núm. de pimes per km<sup>2</sup>

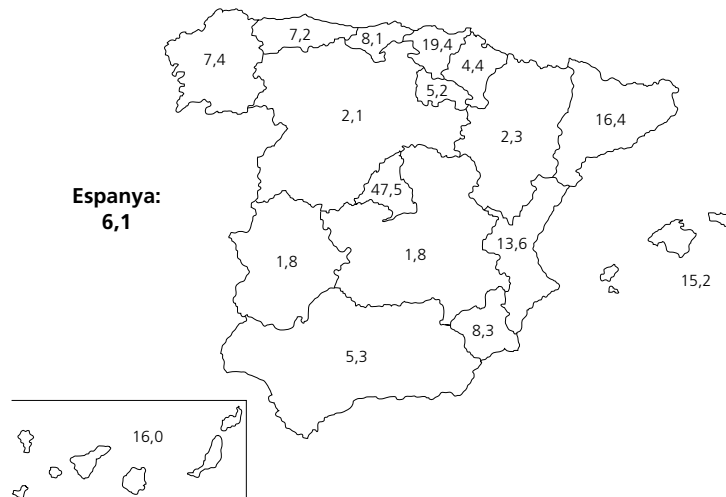

Font: PIMEC (2010) a partir de dades del SABI, del MTIN i de l'INE.

Quant a les pimes per 1.000 habitants, i centrant l'atenció només en aquelles que tenen assalariats (excloent-ne, doncs, les sense assalariats), les comunitats que en tenen més són la Rioja, Balears, Catalunya i Aragó; les que en tenen menys, Extremadura i Andalusia.

Si es relaciona el nivell de desenvolupament, mesurat a través de números índex del PIB per càpita, amb el nombre de pimes per 1.000 habitants, també mesurat en números índex, s'obté una relació com la que es presenta en el gràfic 2. A primera vista s'observa una relació positiva entre el nombre de pimes amb assalariats per cada 1.000 habitants i el PIB per càpita. Les comunitats autònomes de la Rioja, Catalunya, Balears i Aragó, se situen a l'extrem superior amb un nombre de pimes amb assalariats per 1.000 habitants i un PIB per càpita notablement superiors a la mitjana espanyola.

Les comunitats de Madrid, País Basc i Navarra registren un comportament diferenciat de la resta: en els tres casos, s'observa un nombre de pimes amb assalariats per 1.000 habitants similar al del conjunt d'Espanya, però un nivell de PIB per càpita molt superior al de les altres comunitats. La presència d'aquests tres registres extrems determina que un ajust de la recta de regressió lineal se situï només al 24,5%, és a dir, el nombre de pimes amb assalariats per cada 1.000 habitants explicaria el 24,5% del nivell de PIB per càpita de les comunitats. Si s'excloués de la relació les tres comunitats mencionades, llavors l'R<sup>2</sup> seria del 74,6%, és a dir, el nombre de pimes amb assalariats per cada 1.000 habitants explicaria el 74,6% del nivell de PIB per càpita de les comunitats.

**Gràfic 2**  
**Relació entre núm. de pimes amb assalariats per 1.000 habitants i PIB per càpita. 2008**  
 Números índex (Espanya = 100)

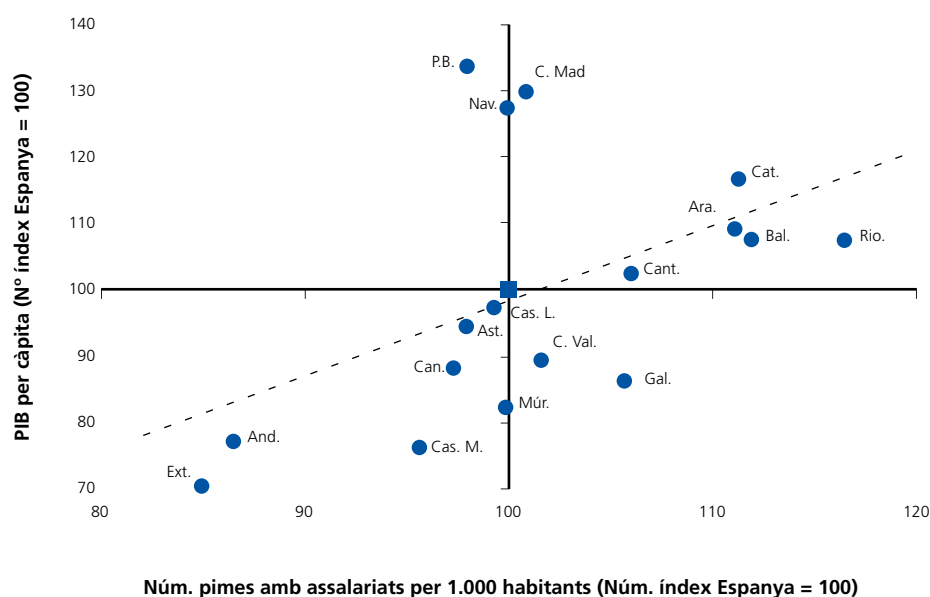

Font: PIMEC (2010) a partir de dades del SABI, del MTIN i de l'INE.

Pel que respecta a l'ocupació generada per les pimes, a la taula 2 es recull la informació referida a Catalunya i a la resta d'Espanya, segons dimensió d'empresa. La pime catalana dona feina al 72,3% dels treballadors a Catalunya, una proporció pràcticament idèntica a la resta de l'Estat.

Entre les pimes, la part que ocupen les que no tenen assalariats és el 10,8% a Catalunya, enfront del 12,2% a la resta d'Espanya. Pel que fa a la gran empresa, els percentatges són pràcticament idèntics.

**Taula 2****Distribució dels ocupats a Catalunya i a la resta d'Espanya per dimensió d'empresa. 2008**

Distribució del nombre d'ocupats segons dimensió

	Catalunya		Resta d'Espanya	
	Núm. ocupats	Distribució	Núm. ocupats	Distribució
Pimes sense assalariats	290.636	10,8%	1.445.532	12,2%
Pimes amb assalariats	1.656.709	61,5%	7.100.840	59,8%
Microempresa (1 a 9 assal.)	539.554	20,0%	2.479.892	20,9%
Petita empresa (10 a 49 assal.)	612.129	22,7%	2.556.700	21,5%
Mitjana empresa (50 a 249 assal.)	505.026	18,8%	2.064.248	17,4%
Total pimes	1.947.345	72,3%	8.546.372	72,0%
Grans empreses	745.944	27,7%	3.327.861	28,0%
Total empreses	2.693.289	100%	11.874.233	100%

Font: PIMEC (2010) a partir de dades del SABI i del MTIN.

Finalment, pel que fa a la grandària comparada de les pimes amb assalariats, a Catalunya és de 7 empleats i al conjunt de l'Estat, de 6,6. Per comunitats, per sobre de la mitjana espanyola i amb una grandària de 8,2 ocupats per empresa hi figuren Navarra, País Basc (7,9), Comunitat de Madrid (7,3), Catalunya (7), la Rioja (6,9), Aragó (6,7) i Canàries (6,7). A la resta de comunitats les pimes amb assalariats tenen una grandària inferior a la mitjana, sent Andalusia la comunitat que les té més petites, concretament 5,8 empleats per empresa (gràfic 3).

**Gràfic 3****Grandària mitjana de la pime per comunitats autònomes. 2008**

Grandària mitjana en ocupats de les pimes amb assalariats

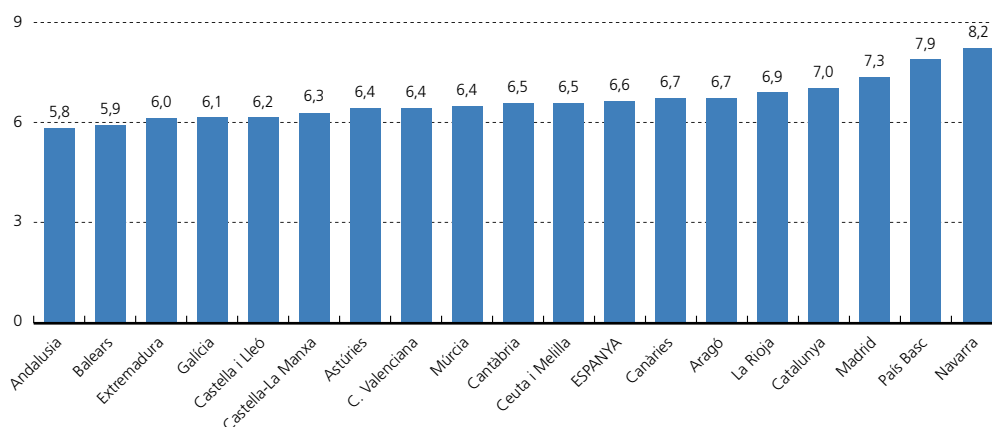

Font: PIMEC (2010) a partir de dades del SABI i del MTIN.

### 1.3. Rendibilitat, marge i rotació

En aquest apartat es realitza una comparativa de les ràtios més habituals relatives a rendibilitat econòmica i financera de les pimes catalanes i del conjunt de pimes espanyoles. Tant aquí com en els apartats que segueixen, per a Catalunya s'utilitzen dades procedents de la base de dades PimesDat, construïda a partir de la informació procedent del SABI (Sistema de Anàlisis de Balances Ibèrics) i que es fa servir sistemàticament per a l'elaboració de l'anuari de la pime catalana; per a les dades referents a les pimes espanyoles, s'utilitzen com ja s'ha indicat abans dades publicades per la Central de Balanços del Banc d'Espanya en col·laboració amb el Registre Mercantil. En l'anàlisi que es presenta cal considerar la possibilitat de diferències derivades de la utilització de bases de dades diferents, un biaix difícil de quantificar sense una anàlisi més profunda de la que es planteja en aquest anuari. Malgrat aquests biaixos, les dades, com a mínim a nivell de tendències, tant per a Catalunya com per a Espanya, tenen una fiabilitat notable.

Per al conjunt d'Espanya s'ha procedit al tractament de les dades de balanços i pèrdues i guanys per dimensió d'empresa amb la finalitat d'adequar-les al màxim possible a la metodologia emprada en el càlcul de les ràtios per a la pime catalana (veure, per a més detall, els resultats que es presenten a l'annex estadístic del present document).

El primer concepte que s'identifica és la rendibilitat financera, entesa com el percentatge del resultat ordinari net sobre els fons propis. Tal com es pot observar a la taula 3, aquesta rendibilitat és entre 2 i 3 punts percentuals més alta a les pimes catalanes que al conjunt de pimes espanyoles fins l'any 2007; en canvi, al 2008, el primer any en què la crisi fa sentir plenament el seus efectes sobre l'activitat empresarial, la rendibilitat financera de les pimes catalanes és lleugerament inferior, concretament del 6,6%, quatre dècimes inferior a la del conjunt de pimes d'Espanya.

La rendibilitat econòmica registra una evolució similar a la de la rendibilitat financera, amb percentatges superiors per a les pimes catalanes fins l'any 2007, i amb una caiguda més forta per a aquestes l'any 2008, fet que la situa en el 4,5%, dues dècimes inferior a la del conjunt de pimes espanyoles.

A la mateixa taula 3 també hi figura el palanquejament net, que ens indica la distància entre la rendibilitat financera i la rendibilitat econòmica. Si fins l'any 2007 la rendibilitat financera s'explicava pràcticament al 50% per la rendibilitat econòmica i pel palanquejament net, al 2008 tant en el cas de Catalunya com per al conjunt d'Espanya el palanquejament net disminueix de manera dràstica i passa a explicar una tercera part de la rendibilitat econòmica en ambdós casos.

### Taula 3

#### Rendibilitat financera, rendibilitat econòmica i palanquejament net de la pime a Catalunya i a Espanya. 2006-2008

Percentatge sobre els fons propis, sobre l'actiu i diferència

	Pimes Catalunya	Pimes Espanya
<b>Rendibilitat financera</b>		
2006	13,0	10,4
2007	12,7	10,7
2008	6,6	7,0
<b>Rendibilitat econòmica</b>		
2006	6,3	5,3
2007	6,6	5,9
2008	4,5	4,7
<b>Palanquejament net</b>		
2006	6,7	5,1
2007	6,1	4,9
2008	2,1	2,2

Dades arrodonides a un decimal.

Font: PIMEC (2010) a partir de dades del SABI per a Catalunya i de la Central de Balanços per a Espanya.

La rendibilitat econòmica de les empreses es pot explicar a través de dues variables, el marge i la rotació. El marge fa referència al percentatge del resultat ordinari net i a les despeses d'explotació sobre els ingressos d'explotació, i serveix per mesurar el benefici obtingut sobre les vendes realitzades. Per la seva banda, la rotació, calculada com a percentatge dels ingressos d'explotació sobre l'actiu, serveix per mesurar les vendes obtingudes per cada euro invertit, és a dir, la intensitat de l'actiu.

En relació al marge, el gràfic 4 recull quina ha estat la seva evolució a Catalunya i a Espanya. Com es pot observar, l'any 2007 constitueix un punt d'inflexió d'una dinàmica que venia essent positiva en línies generals. Hi ha coincidència en el fet que la caiguda hauria estat més accentuada en el cas català que no pas al conjunt d'Espanya.

**Gràfic 4**  
Marge de la pime a Catalunya i a Espanya. 2004-2008  
Percentatge RON més despeses d'explotació sobre els ingressos d'explotació



Font: PIMEC (2010) a partir de dades del SABI per a Catalunya i de la Central de Balanços per a Espanya.

Pel que fa a la rotació, el gràfic 5 recull la seva evolució en el període analitzat i mostra una coincidència en la tendència decreixent, tant pel que fa a les pimes de Catalunya com a les del conjunt d'Espanya, fins a situar-se al 2008 en una rotació d'1,1 i de 0,8, respectivament.

**Gràfic 5**  
**Rotació de la pime a Catalunya i a Espanya. 2004-2008**  
Voltes dels ingressos d'explotació sobre l'actiu net (Rotació)

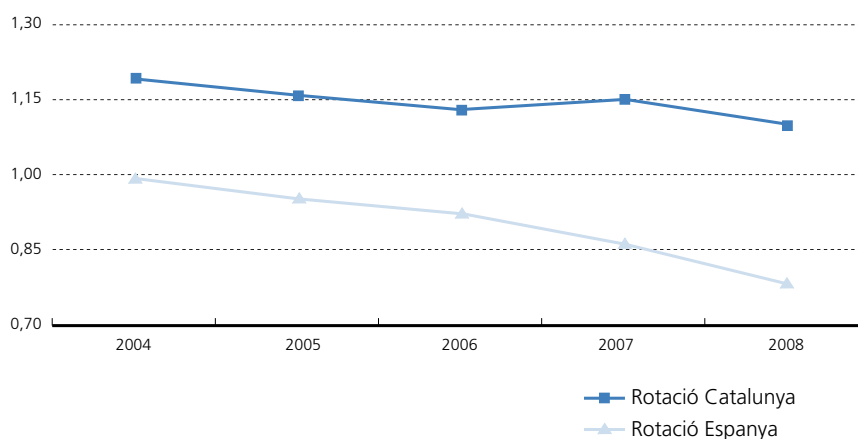

Font: PIMEC (2010) a partir de dades del SABI per a Catalunya i de la Central de Balanços per a Espanya.

## 1.4. Productivitat del treball

En aquest apartat es comparen les despeses de personal per treballador, el valor afegit per treballador i els costos laborals unitaris de les pimes de Catalunya respecte al conjunt de pimes d'Espanya.

Les despeses de personal per treballador, enteses com el cost laboral que suposa cada treballador a l'empresa, a les pimes catalanes es van situar al 2008 en 32.810€ l'any, mentre que al conjunt d'Espanya, van ser de 28.221€. Tot i això, el ritme de creixement dels darrers anys de les despeses de personal per treballador és superior en el cas d'Espanya, amb variacions anuals superiors al 8% entre 2006 i 2008, enfront de variacions del 4,7% i del 5,8% al 2006-2007 i al 2007-2008, respectivament, en el cas català (taula 4).

Pel que fa al VAB per treballador, és a dir, la productivitat del treball, les pimes de Catalunya registren nivells de productivitat superiors als del conjunt d'Espanya, 42.790€ per treballador i 39.077€ a l'any 2008, respectivament. En aquest cas, l'evolució de la productivitat registrada últimament també és més favorable per a les pimes espanyoles, amb una variació en el darrer any del 3,7%; en canvi, la variació de la productivitat de les pimes catalanes va ser del -2,3%.



**Taula 4****Despeses de personal per treballador i valor afegit brut per treballador de la pime a Catalunya i a Espanya. 2006-2008**

Milers d'euros corrents

	Pimes Catalunya	Pimes Espanya
<b>Despeses de personal per treballador</b>		
2006	29,6	23,9
2007	31,0	25,9
2008	32,8	28,2
<b>Valor afegit brut per treballador</b>		
2006	41,9	33,7
2007	43,8	37,7
2008	42,8	39,1

Dades arrodonides a un decimal.

Font: PIMEC (2010) a partir de dades del SABI per a Catalunya i de la Central de Balanços per a Espanya.

De la combinació dels dos conceptes anteriors se'n deriva una mesura de costos laborals unitaris consistent en la proporció que signifiquen les despeses de personal sobre el VAB, essent doncs una variable de síntesi que indica l'evolució de la competitivitat de les empreses. Tal com s'observa en el gràfic 6, en el període 2004-2008 la tendència d'aquests costos laborals en les pimes catalanes i les pimes espanyoles ha estat molt similar fins al 2006, concretament aquest any els costos laborals representaven el 70,6% i el 70,8%, respectivament, del VAB. A partir de 2006, un creixement de les despeses de personal superior al del VAB per ocupat ha propiciat una pèrdua de competitivitat, és a dir, augment de costos laborals unitaris, tant per a les pimes de Catalunya com per a les pimes d'Espanya, més accentuat en el cas català. Així doncs, mentre les pimes espanyoles han registrat variacions dels costos laborals unitaris del -2,9% del 2006 al 2007 i del 5% del 2007 al 2008, les pimes catalanes els enregistren del 0,3% del 2006 al 2007 i del 8,3% del 2007 al 2008, fet que ha situat, l'any 2008, el pes de les despeses de personal sobre el VAB en el 76,7%, percentatge 4,5 punts superior al de les pimes espanyoles.

**Gràfic 6****Costos laborals unitaris de la pime a Catalunya i a Espanya. 2004-2008**

Pes despeses de personal sobre el VAB

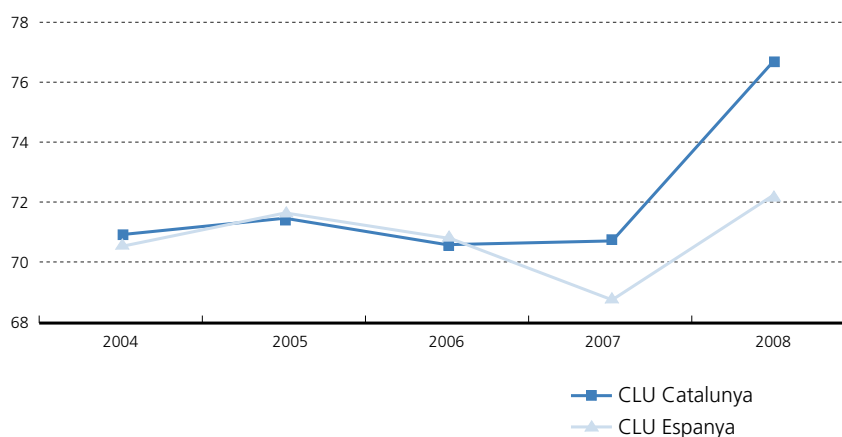

Font: PIMEC (2010) a partir de dades del SABI per a Catalunya i de la Central de Balanços per a Espanya.

## 1.5. Ràtios financeres

Finalment, en aquesta comparativa entre les pime catalanes i espanyoles es presenta el fons de maniobra, la liquiditat i l'endeutament, ràtios utilitzades normalment per valorar la solvència de les empreses.

El primer concepte que es recull a la taula 5 és el fons de maniobra, és a dir, fons propis més recursos aliens a llarg termini sobre actiu immobilitzat. Aquest indicador mesura quina part de l'immobilitzat de les empreses està finançat amb recursos que tenen una exigibilitat a llarg termini. Quan el seu valor és superior a 1, fons de maniobra positiu, implica que les pimes poden destinar part dels seus recursos a llarg termini a finançar l'actiu circulant. Els resultats obtinguts mostren un fons de maniobra més positiu en el cas de les pimes catalanes; concretament, l'any 2008 aquest indicador era de 1,47, mentre que per a les pimes del conjunt d'Espanya la ràtio se situava en 1,33.

Quant a la ràtio de liquiditat, entesa com a actiu circulant sobre creditors a curt termini, un indicador de solvència a curt termini (un valor superior a 1 de la ràtio de liquiditat indica que l'actiu circulant és suficient per cobrir les obligacions financeres a curt), també és superior en el cas de les pimes catalanes. En concret el 2008 a Catalunya aquesta ràtio va enregistrar un valor de l'1,53 enfront de l'1,46 al conjunt d'Espanya.

Pel que fa al nivell d'endeutament –recursos aliens a llarg termini més creditors a curt termini i altres passius sobre el total del passiu– es registren nivells molt similars tant a les pime catalanes com a les pime espanyoles, amb una lleugera tendència a disminuir que situa l'endeutament de les pimes de Catalunya, l'any 2008, en el 58,6% del passiu, i el de les pimes espanyoles en el 57,5% del passiu.

**Taula 5**  
**Fons de maniobra, liquiditat i endeutament de la pime a Catalunya i a Espanya.**  
**2006-2008**

Fons propis i recursos aliens ll/t sobre actiu immobilitzat, actiu circulant sobre creditors c/t, i percentatge dels recursos aliens ll/t, creditors c/t i altres passius sobre passiu

	Pimes Catalunya	Pimes Espanya
<b>Fons de maniobra</b>		
2006	1,42	1,29
2007	1,48	1,32
2008	1,47	1,33
<b>Liquiditat</b>		
2006	1,39	1,36
2007	1,45	1,41
2008	1,53	1,46
<b>Endeutament (%)</b>		
2006	61,5	60,9
2007	61,5	59,6
2008	58,6	57,5

Font: PIMEC (2010) a partir de dades del SABI per a Catalunya i de la Central de Balanços per a Espanya.

## 1.6. A manera de resum

La comparació de les pimes catalana i espanyola posa en relleu algunes similituds i alguns trets diferencials en els anys recents analitzats:

- El pes relatiu de les pime sobre el conjunt d'empreses que conformen el teixit productiu privat és idèntic (99,8-99,9% de les empreses).
- Catalunya compta amb una major densitat empresarial geogràfica que la major part de comunitats (16,4 per km<sup>2</sup>) però inferior, a distància, de la Comunitat de Madrid (47,5 pime per km<sup>2</sup>), que és un cas especial de concentració metropolitana.
- Catalunya és capdavantera, juntament amb la Rioja, Balears i Aragó, pel que fa a empreses per cada 1.000 habitants, que coincideixen a tenir nivells de PIB per habitant superiors als de la resta de comunitats. No obstant això, les comunitats amb major PIB per habitant (Madrid, Navarra i País Basc) compten amb un nombre d'empreses per 1.000 habitants semblant a la mitjana.
- Precisament Navarra, País Basc i Madrid són les comunitats amb pimes amb una dimensió mitjana més gran que la resta. Catalunya, amb 7 empleats per empresa, figura en quart lloc.
- La rendibilitat financera de la pime catalana al 2008 va ser molt semblant a l'espanyola, 6,6% i 7,0%, respectivament, mentre que en els anys 2006 i 2007 havia estat entre 2 i 3 punts superior. La rendibilitat econòmica s'ha situat en aquests anys a nivells bastant semblants en un lloc i l'altre.
- L'impacte de la crisi s'ha notat en una caiguda dels marges al 2008 respecte al 2007, tant a Catalunya com a Espanya.
- La productivitat del treball és més alta a Catalunya, per bé que a Espanya ha crescut més en els darrers anys, acostant-se als nivells i empitjorant la posició competitiva catalana a causa d'un augment superior dels costos laborals unitaris.
- Les pimes catalanes presenten un millor fons de maniobra que les espanyoles i nivells de liquiditat i endeutament molt semblants.



## El paper de la pime en l'economia catalana

### 2.1. Visió general

La frenada d'una activitat econòmica que portava un ritme mig embogit fins l'any 2006, es va començar a notar amb força a finals del 2007. Al 2008 ja es va veure que la situació havia canviat de manera radical i al 2009 es posà en relleu en tota la seva cruessa, sota la forma de recessió declarada.

A remolc de la crisi financera internacional, agreujada al nostre país per l'esclat de la bombolla immobiliària, l'economia catalana ha fet, doncs, el salt de taxes de creixement del PIB del 3-4%, a un estancament al 2008 del 0,7% i a una caiguda del 4% al 2009. La demanda interna, autèntic motor del creixement en fase d'expansió, ha estat també el motor de la recessió, que ha vingut acompanyada per una caiguda de la inversió encara més accentuada que la de la demanda interna. Les previsions per al 2010 corregeixen el pessimisme de 2009, però segueixen pronosticant-se registres de variació de signe negatiu.

En concordança amb el dinamisme de la demanda interna, en el sector exterior les importacions van créixer fortament fins al 2007, superant amb escreix el ritme que seguien les exportacions, però des del 2007 les unes i les altres van entrar en una desacceleració que s'ha convertit en caiguda lliure al 2008 i encara més al 2009. Les importacions per la debilitat del mercat interior, i les exportacions per la caiguda de la demanda en els nostres països clients, es van veure arrossegades per una crisi de caràcter global. Les previsions pel 2010 milloren respecte al 2009, particularment en les exportacions –esperonades per uns mercats que no han arribat als nivells de caiguda de l'espanyol i amb tendència a recuperar-se; les importacions, que es recuperaran, mantindran al 2010 una variació interanual de signe negatiu (gràfic 7).

**Gràfic 7**  
**Evolució del PIB, de la demanda interna, de la inversió i del sector exterior de Catalunya.**  
**2004-2010\***

Taxes de variació real

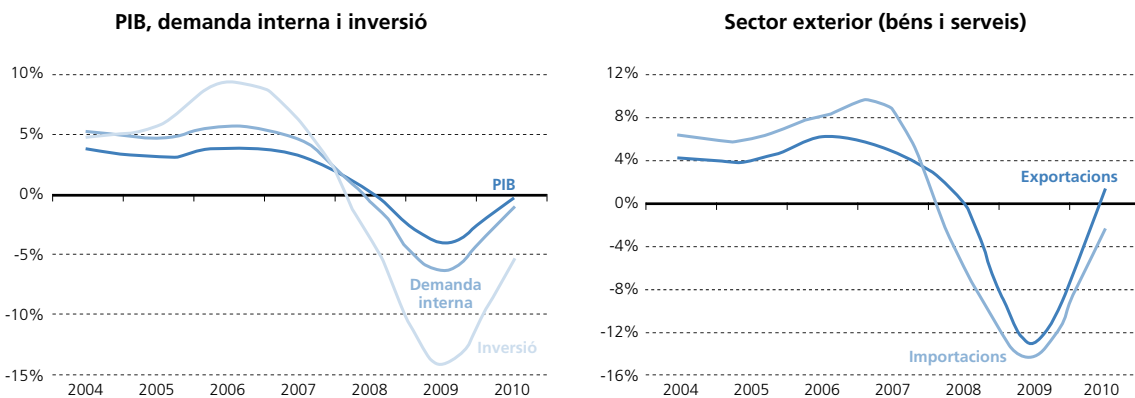

\*Previsions macroeconòmiques del Departament d'Economia i Finances.  
Font: PIMEC (2010) a partir de dades de l'Idescat.

Analitzant l'evolució del PIB català des de la perspectiva de l'oferta i per sectors productius, es donen comportaments diferenciats: l'agricultura, que s'ha recuperat al 2008 i 2009; la indústria, que havia enregistrat un notable estancament en la fase expansiva, ha sofert una caiguda severa al 2008 i més encara al 2009; la construcció, que de les altes taxes fins al 2007 ha passat a un creixement negatiu fort al 2008 i 2009, i que es preveu que continuï al 2010; pel que fa als serveis, van créixer fins al 2007, però al 2009 també van registrar una taxa negativa que es preveu que continuï al 2010 (gràfic 8).

**Gràfic 8**  
**Evolució del PIB a Catalunya, per components d'oferta. 2004-2010\***

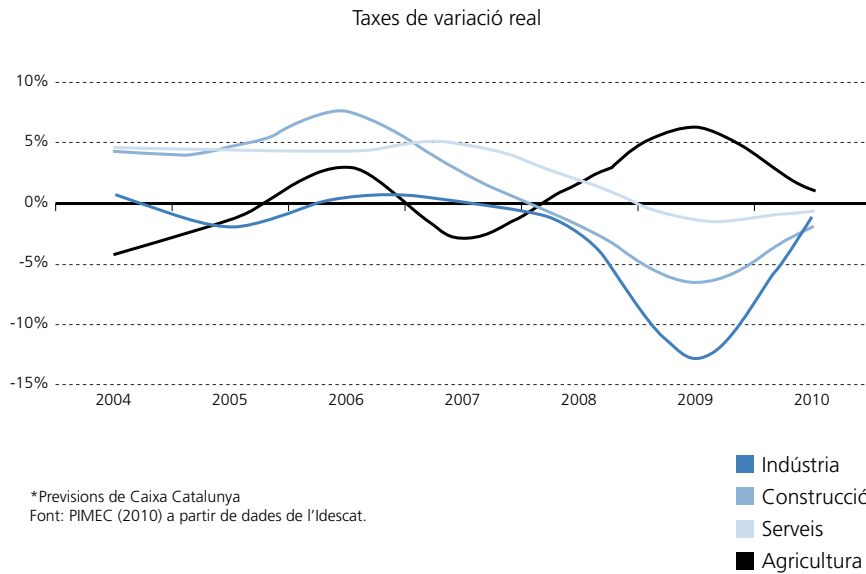

En el context macroeconòmic cal destacar l'evolució dels preus, que després d'anys de créixer entre el 3 i el 4%, al 2009 van caure fins al 0,2% (gràfic 9).

**Gràfic 9**  
**Evolució de l'IPC a Catalunya. 2004-2009**



Finalment, també s'ha de fer esment del tret més característic de la nostra economia en aquest període: la caiguda de l'ocupació i l'augment de l'atur. El nombre d'afiliats a la Seguretat Social, després de créixer fins a arribar a un màxim al 2007, va iniciar una caiguda que l'ha situat en nivells semblants als de 2004. No obstant això, més greu que aquest punt, la taxa d'atur que s'havia estabilitzat en poc més del 6% (pràcticament plena ocupació en una economia com la catalana), s'ha disparat multiplicant-se pràcticament per 3 i en creixement (gràfic 10), una situació insòlita entre els països més desenvolupats.

**Gràfic 10**  
**Evolució de l'afiliació i de la taxa d'atur a Catalunya. 2004-2009**

Escala esquerra: Afiliació al Règim General SS en milers de persones

Escala dreta: Taxa d'atur en percentatge

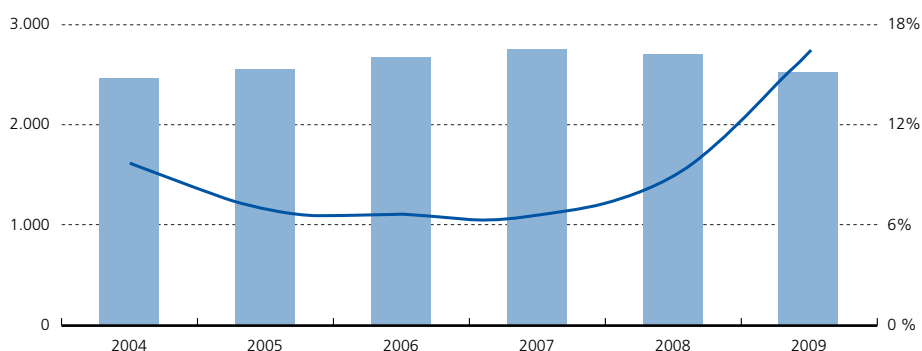

Font: PIMEC (2010) a partir de dades de l'Idescat.

Les estimacions efectuades per PIMEC respecte a la contribució de la micro, petita i mitjana empresa al valor afegit brut de l'economia catalana l'any 2008 mostren una participació del 56%, dos punts percentuals menys que l'any anterior. La caiguda de la pime s'ha compensat sobretot pel creixement del pes de la gran empresa, que ha passat del 32,1% al 33,6%, i en menor mesura per un creixement del pes del sector públic, que ha augmentat del 9,9% al 10,3% (gràfic 11).

**Gràfic 11**  
**Estructura del valor afegit brut de l'economia catalana. 2008**

Percentatge sobre el total del VAB cf. en euros constants del 2008

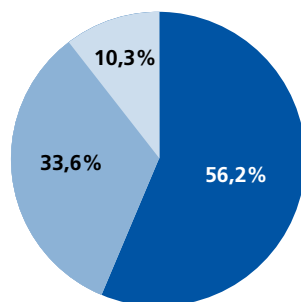

Font: PIMEC (2010) a partir de dades de l'INE.

- Pimes
- Gran empresa
- Serveis de no mercat

En el període 2003-2008 el VAB de les pimes ha experimentat una taxa de creixement anual acumulatiu del 1,5%, amb les variacions interanuals que s'expressen en el gràfic 12. Com es pot observar, el 2006 fou l'any en què s'enregistrà el creixement més important. A partir de llavors les taxes interanuals han estat negatives, del -0,2% al 2007 i del -2,0% al 2008.

**Gràfic 12**  
**Evolució del VAB de les pimes a Catalunya. 2004-2008**

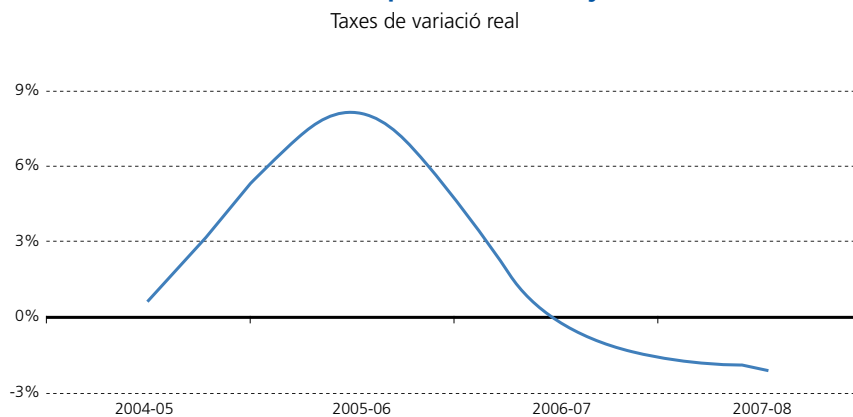

Font: PIMEC (2010).

En el marc d'una economia progressivament globalitzada, l'activitat exportadora de les empreses guanya relleu com a indicador. Una major proporció exportadora indicarà un major esforç de penetració en mercats més difícils i, en el fons, una major competitivitat empresarial. En aquest àmbit, a diferència d'altres àmbits competitiu, la dimensió empresarial acostuma a tenir una relació directa amb el seu nivell exportador, i de fet és prou conegut que les empreses petites i mitjanes són menys exportadores que no pas les grans.

La quantificació de les empreses exportadores en aquest anuari es fa, com en anys anteriors, sobre la base de la declaració que fan les pròpies empreses en el sentit de si són o no són exportadores. Les dades obtingudes referides a l'any 2008 posen en relleu que el 19,8% de totes les pimes amb assalariats són exportadores. Aquest percentatge contrasta amb el de les grans empreses, que és del 79,5%, de manera que la distància entre ambdues dimensions d'empresa és de 59,7 punts percentuals (gràfic 13).

Sectorialment, s'observen diferències destacables: la pime del sector químic presenta un nivell d'internacionalització molt superior a la mitjana (el 41,6% de pimes exporten), mentre que la resta d'activitats estan molt més centrades en el mercat domèstic perquè les empreses exportadores representen entre el 17% i el 24% de les pimes, a excepció del sector energia, gas i aigua en què és inferior pel fet que el tipus d'activitat ho permet molt menys que no pas en les indústries transformadores.



### Gràfic 13

#### Base exportadora del teixit empresarial català per grandària d'empresa i branca d'activitat. 2008

% d'empreses exportadores amb seu a Catalunya sobre el total d'empreses amb assalariats de cada sector amb seu a Catalunya

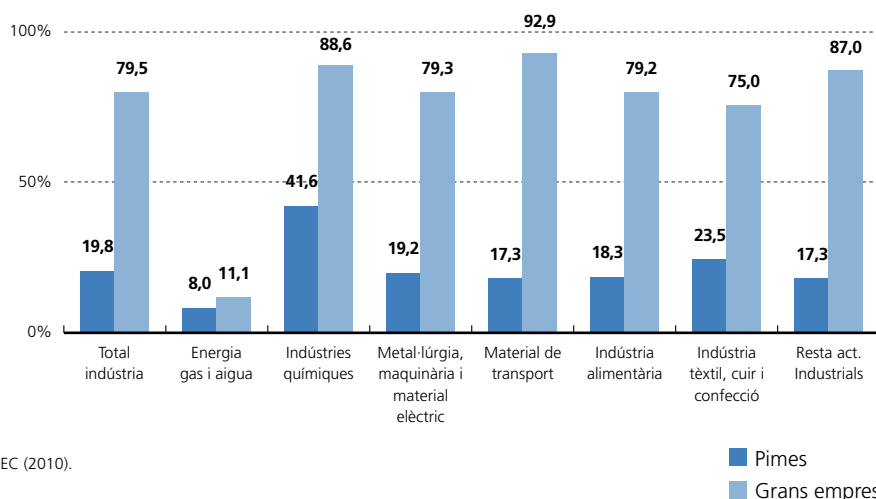

## 2.2. Anàlisi del sector privat de l'economia catalana per grandària d'empresa

Si bé la dinàmica empresarial del conjunt del període 2004-08 presenta un balanç positiu en termes de creació d'empreses, l'evolució del darrer any ha estat negativa: hi ha hagut destrucció neta d'empreses. En efecte, després d'un estancament en la creació l'any 2007, al 2008 el nombre de pimes a Catalunya s'ha reduït un 1,7% (unes 9.000 empreses), que contrasta amb els creixements nets de 15.000 a 20.000 empreses cada any entre 2004 i 2006, i del lleuger increment de 1.800 empreses entre 2006 i 2007.

En nombre absolut, el teixit productiu català ha passat a estar format per 527.182 empreses. D'aquestes, les pimes representen el 99,8% del total, de les quals 290.636 no tenen assalariats, i les 235.650 restants sí que en tenen. D'altra banda, al 2008 les pimes donen feina al 72,3% dels ocupats i contribueixen amb el 62,6% del VAB mercantil de l'economia catalana.

Les dades posen en relleu una estructura productiva basada en empreses de dimensió reduïda que, lluny d'haver-se de considerar un desavantatge, és una característica comuna en les economies desenvolupades analitzades en anuaris anteriors, com als Estats Units, al Japó i als països europeus, i també a la resta de l'Estat espanyol, tal com s'ha posat en relleu en el capítol 1 de la present edició.

Des de la perspectiva de dimensió d'empresa, en aquest apartat es contemplen les característiques de l'estructura empresarial amb l'objectiu d'aprofundir en quins factors han estat més i menys determinants en l'evolució del nostre principal motor de creixement, les pimes, de l'any 2004 fins al 2008. Durant aquest període el nombre total d'empreses ha crescut en 28.935. La gran majoria són pimes sense assalariats, que representen el 97,6% de l'augment global; les pimes amb assalariats van créixer només un 2,1%. Pel que fa a l'ocupació, en el mateix període 2004-2008 es van crear 138.793 llocs nets, dels quals un 31,9% van ser creats per pimes. Respecte al creixement del VAB del conjunt de l'economia en aquests anys, la contribució de les pimes ha estat del 36,4% (taula 6).

Al 2008 les empreses pime de nova creació han aportat menys riquesa al sistema del que ho estaven fent les pime ja existents. El VAB mitjà per pime va disminuir dels 198.521€ l'any 2007 als 197.805€ al 2008, és a dir, -0,4%. Si desagreguem les pime segons la grandària, les que registren pitjors resultats són les sense assalariats, que disminueixen el VAB per empresa un 0,6%, mentre que les pimes amb assalariats l'augmenten: les mitjanes, amb un 8,1%, són les de millor registre, les petites un 4,5% i les microempreses un 0,8%. Per la seva banda, la gran empresa entre 2007 i 2008 va augmentar la seva facturació mitjana un 6,6% (gràfic 14).

**Gràfic 14**  
**Evolució del VAB per empresa segons grandària a Catalunya. 2007-2008**

Taxes de variació real del VAB cf. mitjà per empresa

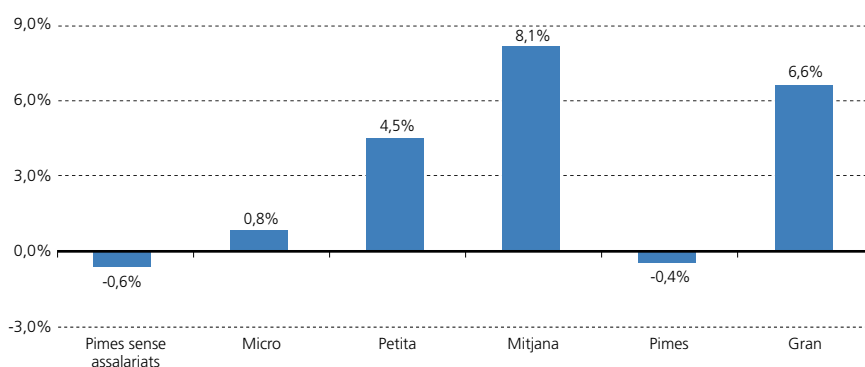

Font: PIMEC (2010).

Un altre factor a considerar és l'efecte que ha provocat l'evolució enregistrada el 2008 en l'ocupació segons la dimensió d'empresa. Les dades del període que s'analitza indiquen que la pime ha perdut una mica de pes en el total de l'ocupació del sector privat (del 74,5%, el 2004, al 72,3%, el 2008). Així, si bé el creixement de la pime en el conjunt d'aquests anys ha estat positiu, ho ha estat una mica menys que en el conjunt del sector privat, fet que explica la pèrdua indicada (taula 6).

Referint-nos específicament al 2008, en la creació d'ocupació es va trencar la tònica positiva dels anys anteriors. La major caiguda s'ha donat entre les petites empreses, amb un -9,2% d'empleats respecte al 2007. Segueixen les microempreses (-6,3%) i les mitjanes (-4,5%). En el seu conjunt, les pimes amb assalariats han reduït el seu nombre d'ocupats en un 6,9%. Les grans empreses s'han afegit a la tònica general, i també l'han reduït, però en un percentatge inferior al de les pimes, concretament un 2,7%.

**Taula 6**  
**Principals dades de les pimes i del total d'empreses del sector privat de Catalunya.**  
**2004-2008**

Nombre d'empreses i de persones ocupades, VAB en milions d'euros constants de 2008, grandària en persones ocupades per empresa i productivitat per ocupat en euros constants de 2008 de VAB per persona ocupada

	2004	2005	2006	2007	2008	Taxa de variació	
						07-08	04-08
<b>Total pimes</b>							
Empreses	497.456	517.006	533.359	535.169	526.286	-1,7%	1,4%
Ocupats	1.903.037	1.999.728	2.046.878	2.064.717	1.947.345	-5,7%	0,6%
Valor afegit brut (VAB cf.)	97.738	98.463	106.469	106.242	104.102	-2,0%	1,6%
Grandària mitjana	3,8	3,9	3,8	3,9	3,7	-4,1%	-0,8%
Productivitat per ocupat	51.359	49.238	52.015	51.456	53.458	3,9%	1,0%
<b>Pimes sense assalariats</b>							
Empreses	262.402	273.054	284.924	285.652	290.636	1,7%	2,6%
Ocupats	262.402	273.054	284.924	285.652	290.636	1,7%	2,6%
Valor afegit brut (VAB cf.)	12.835	13.082	16.008	13.855	14.009	1,1%	2,2%
Grandària mitjana	1,0	1,0	1,0	1,0	1,0	0,0%	0,0%
Productivitat per ocupat	48.913	47.909	56.184	48.505	48.202	-0,6%	-0,4%
<b>Pimes amb assalariats</b>							
Empreses	235.054	243.952	248.436	249.517	235.650	-5,6%	0,1%
Ocupats	1.640.635	1.726.674	1.761.954	1.779.066	1.656.709	-6,9%	0,2%
Valor afegit brut (VAB cf.)	84.903	85.382	90.461	92.387	90.093	-2,5%	1,5%
Grandària mitjana	7,0	7,1	7,1	7,1	7,0	-1,4%	0,2%
Productivitat per ocupat	51.750	49.449	51.341	51.930	54.380	4,7%	1,2%
<b>Grans empreses</b>							
Empreses	788	814	858	906	896	-1,2%	3,3%
Ocupats	651.459	685.501	719.936	766.387	745.944	-2,7%	3,4%
Valor afegit brut (VAB cf.)	51.036	54.584	52.475	59.007	62.177	5,4%	5,1%
Grandària mitjana	826,7	842,1	839,1	845,6	832,9	-1,5%	0,2%
Productivitat per ocupat	78.341	79.626	72.888	76.993	83.353	8,3%	1,6%
<b>Total empreses</b>							
Empreses	498.247	517.820	534.217	536.075	527.182	-1,7%	1,4%
Ocupats	2.554.496	2.685.229	2.766.814	2.831.105	2.693.289	-4,9%	1,3%
Valor afegit brut (VAB cf.)	148.774	153.047	158.944	165.249	166.278	0,6%	2,8%
Grandària mitjana	5,1	5,2	5,2	5,3	5,1	-3,3%	-0,1%
Productivitat per ocupat	58.240	56.996	57.446	58.369	61.738	5,8%	1,5%

Font: PIMEC (2010).

Finalment, cal considerar la variable productivitat com a element de síntesi per tal de valorar la dinàmica empresarial en termes d'eficiència. La seva expressió més corrent és la ràtio VAB/empleat, també coneguda com a productivitat aparent del factor treball, que incorpora totes les rendes creades per l'empresa, tant les salarials com les no salarials.

Analitzant el sector privat en el seu conjunt en el període 2004-08 es conclou que la productivitat del sistema ha millorat a una taxa de l'1,5%, i que ho ha fet gràcies a l'evolució positiva del 2008 respecte al 2007; ja en els anys anteriors havia restat estancada. Específicament l'any 2008 la productivitat ha millorat un 5,8% respecte a 2007.

Per dimensions d'empresa, en el conjunt del període la productivitat de les grans ha crescut fins a una taxa de l'1,6%, a les pimes sense assalariats ha disminuït un 0,4%, i a les pimes amb assalariats a una taxa positiva de l'1,2%. Entre aquestes darreres, el millor registre correspon a les micro i a les petites empreses (taula 7).

### Taula 7

#### Evolució de la productivitat aparent del treball per grandària d'empresa. 2004-2008

Productivitat en milers d'euros constants de 2008 de VAB per persona ocupada

	2004	2005	2006	2007	2008	Taxa de variació	
						07-08	04-08
Pimes sense assalariats	48.913	47.909	56.184	48.505	48.202	-0,6%	-0,4%
Pimes amb assalariats	51.750	49.449	51.341	51.930	54.380	4,7%	1,2%
Microempreses (1 a 9)	44.794	44.747	47.374	47.929	49.033	2,3%	2,3%
Petites (10 a 49)	48.982	48.414	49.772	50.353	52.504	4,3%	1,8%
Mitjanes (50 a 249)	63.364	56.315	57.933	58.296	62.368	7,0%	-0,4%
Total Pimes	51.359	49.238	52.015	51.456	53.458	3,9%	1,0%
Grans empreses	78.341	79.626	72.888	76.993	83.353	8,3%	1,6%
Total empreses	58.240	56.996	57.446	58.369	61.738	5,8%	1,5%

Font: PIMEC (2010).

En valors absoluts, les productivitats comparades segons dimensió d'empresa mostren que, al 2008, a les grans empreses se situa en 83.353€ per empleat, un 35% superior a la del conjunt de l'economia catalana, mentre que les pimes la tenen de 53.458€ per empleat, un 13,4% inferior. Entre les pimes, la productivitat més baixa l'enregistren les microempreses i les pimes sense assalariats, amb distàncies del 20-22% respecte al conjunt de l'economia (taula 7).

El 2008, doncs, l'economia catalana ha sofert de ple els primers embats de la crisi. Si es desgrana la variació del VAB de les pime per components, es posa en relleu que el nombre d'empreses i la seva grandària hi han fet una aportació negativa, i en canvi la productivitat l'hi ha fet positiva (taula 8). Per al conjunt del període 2004-08 l'augment del VAB de les pimes catalanes s'explica perquè hi ha hagut més empreses (5,8%), la grandària (empleats per empresa) ha disminuït (-3,3%) i la productivitat aparent del treball ha augmentat (4,1%).

### Taula 8

#### Factors explicatius del creixement del VAB de la pime. 2004-2008

Taxes de variació anual mitjana del període en euros constants del 2008 i percentatges

	2004/05	2005/06	2006/07	2007/08
Valor afegit brut (VAB cf)	0,7%	8,1%	-0,2%	-2,0%
Empreses	3,9%	3,2%	0,3%	-1,7%
Grandària	1,1%	-0,8%	0,5%	-4,1%
Productivitat	-4,1%	5,6%	-1,1%	3,9%

Dades arrodonides a un decimal.  
Font: PIMEC (2010).

### 2.3. Anàlisi sectorial i per branques d'activitat

El pes de la pime en l'economia catalana és absolutament majoritari en termes d'empreses: en tots els sectors el percentatge que representen oscil·la entre el 99,5% i el 99,9%. En termes de VAB, les pimes superen el 93% en els sectors primari i de la construcció, representen el 54,6% a la indústria i el 61,6% als serveis. Pel que fa a l'ocupació, la pime a Catalunya dona feina al 93-94% dels treballadors en el primari i en la construcció, mentre que en la indústria i els serveis els percentatges són del 70,5% i el 72,3%, respectivament (gràfic 15).

Gràfic 15

#### La importància de la pime per grans sectors d'activitat a Catalunya. 2004 i 2008

% sobre el total sectorial d'empreses, d'ocupació i valor afegit del sector privat en euros constants del 2008

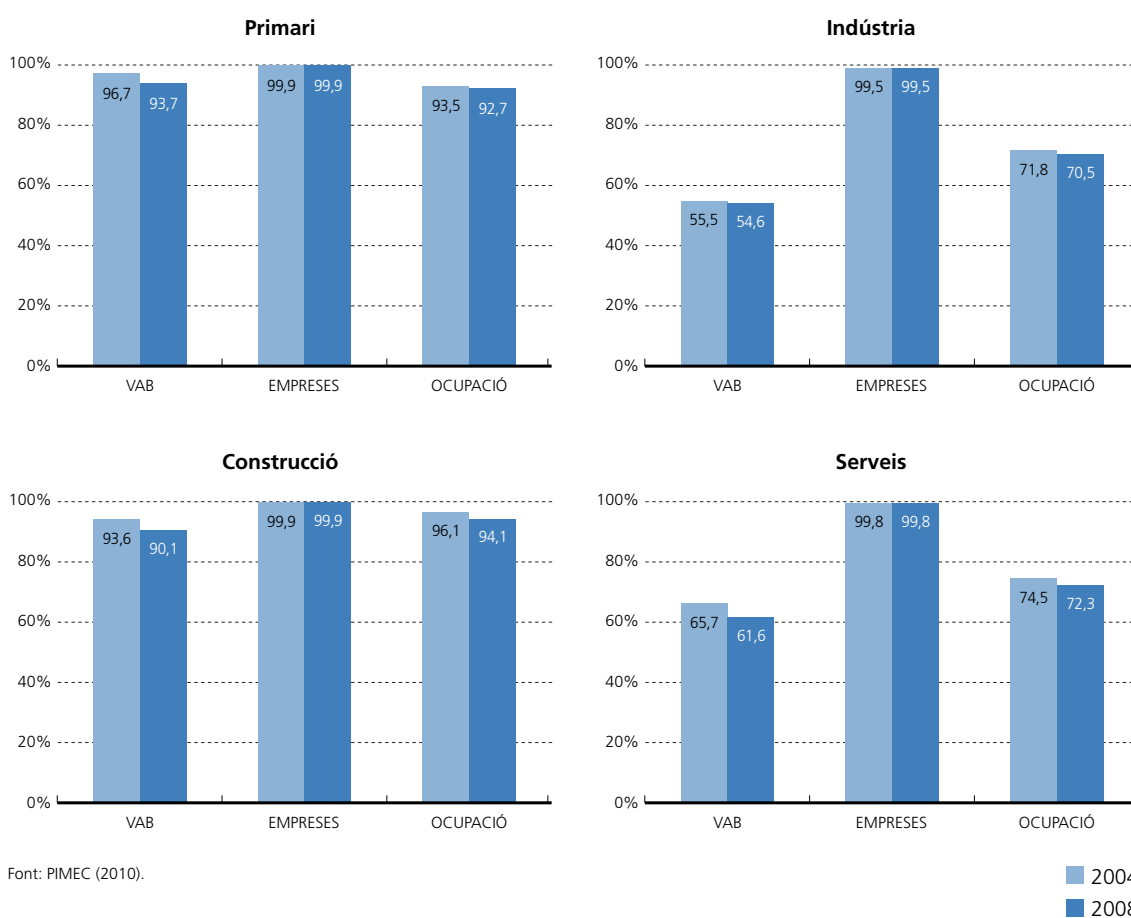

Des d'una perspectiva dinàmica, entre 2004 i 2008, les participacions relatives de la pime en els tres paràmetres considerats presenten una lleugera tendència a la disminució en el VAB i l'ocupació, mentre que es manté en uns percentatges idèntics en el cas de les empreses. En el sector amb més volum d'activitat, és a dir els serveis, la contribució de les pimes al VAB ha baixat del 65,7% al 61,6%, i en termes d'ocupació la participació ha passat del 74,5% al 72,3%.

El balanç del període 2004-2008 en termes de VAB real mostra un creixement absolut del 11,8% per al conjunt de l'economia i del 6,5% específicament per a les pimes. El sector primari, per bé que és el més petit de l'economia, és el que ha crescut més, tal com es pot observar en el gràfic 16. Els serveis és l'activitat que ha tingut un major dinamisme, augmentant el seu VAB un 21,3%, percentatge su-

perior en 9,5 punts percentuals al creixement del conjunt de l'economia. Aquest comportament tan destacat respecte a la resta de sectors s'aplica en major grau en l'àmbit de les grans empreses més que no pas a les pimes, tot i que ambdues han crescut molt per sobre de la mitjana de l'economia. En el mateix període els sectors de la construcció i la indústria han reduït el seu VAB, més les pimes que no pas el conjunt del sistema productiu.

La indústria és el sector que presenta globalment un resultat més negatiu, en reduir-se el seu VAB prop d'un 6%, i prop d'un 7% en el cas de les pimes (gràfic 16). A recer de la globalització i de la deslocalització productiva que porta associada, el sector industrial resulta el més perjudicat per aquests processos, i en canvi es reforça de manera inequívoca la progressiva terciarització que fa dècades que es produeix en l'economia catalana, després del parèntesi d'eufòria del sector de la construcció. Aquest sector, després del gran creixement dels anys anteriors ha vist reduir dràsticament la seva activitat fins al punt que en termes reals al 2008 el seu VAB va ser un 4% inferior al de 2004.

**Gràfic 16**  
**Variació del VAB sectorial de les pimes i del total d'empreses. 2004-2008**

Taxa de variació real acumulada en el conjunt del període

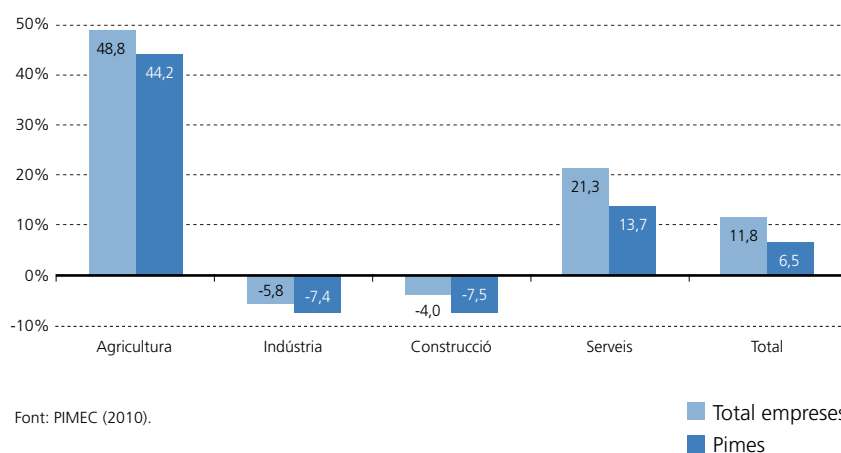

La desagregació del creixement de l'activitat de les pimes per branques productives entre 2004 i 2008 revela dinàmiques prou diferenciades durant aquest període, tant pel que fa a l'evolució del VAB com, més específicament, als factors explicatius de la seva dinàmica. Els quatre sectors presenten trets específics (taula 9):

El primari creix a ritme del 9,6% anual, que s'explica fonamentalment per l'augment de la productivitat; també hi ha contribuït la major grandària de les empreses; en canvi, el nombre d'empreses ha disminuït.

El sector industrial redueix el seu VAB real a un ritme de -1,9% anual, en bona part a causa de la disminució del nombre d'empreses i perquè, encara que en menor mesura, s'ha reduït la seva grandària; en canvi, la productivitat, que any rere any ha enregistrat valors positius, ha augmentat fins a una taxa de l'1,4% anual.

La construcció també ha caigut en el conjunt del període a un ritme de l'1,9% anual, resultat d'un augment del nombre d'empreses (taxa del 2%), d'una disminució de la seva grandària (-2,6%) i d'una caiguda de la productivitat (-1,3%).

Pel que fa als serveis, el VAB ha crescut fins a una taxa del 3,3% anual, pel fet que hi ha més empreses (taxa del 2%) i que la productivitat també ha augmentat (1,2%); en canvi, la grandària ha fet una contribució negativa al creixement (-0,5%).

Si s'observa l'evolució de les diferents branques productives durant el període 2004-08 (taula 9) es constata que l'evolució del VAB de la pime industrial és negativa en 6 dels 9 sectors contemplats, i destaca per sobre de la resta la indústria tèxtil, cuir i confecció, que disminueix fins a una taxa anual del 9,3%. Els sectors que evolucionen en positiu són el material de transport i la indústria alimentària.

**Taula 9**  
**Factors explicatius del creixement del VAB de la pime per branques productives.**  
**2004-2008**

Taxes de variació anual mitjana del període en euros constants del 2008 i percentatges

	VAB	Empreses	Grandària	Productivitat
<b>Primari</b>	<b>9,6%</b>	<b>-2,5%</b>	<b>2,3%</b>	<b>9,9%</b>
<b>Indústria</b>	<b>-1,9%</b>	<b>-2,8%</b>	<b>-0,4%</b>	<b>1,4%</b>
Energia, gas i aigua	0,0%	21,1%	-14,3%	-3,6%
Indústries extractives no energètiques	-4,7%	-3,2%	-2,3%	0,8%
Indústries químiques	-2,8%	-5,2%	2,0%	0,5%
Metal·lúrgia, maquinària i material elèctric	-0,2%	-2,0%	-0,5%	2,3%
Material de transport	2,2%	1,4%	-1,3%	2,2%
Indústria alimentària	1,9%	0,6%	0,2%	1,0%
Indústria tèxtil, cuir i confecció	-9,3%	-8,6%	-2,5%	1,8%
Indústria del paper, arts gràfiques i edició	-2,5%	-1,5%	0,0%	-1,0%
Cautxú, fusta i altres indústries	-3,3%	-5,2%	1,5%	0,6%
<b>Construcció</b>	<b>-1,9%</b>	<b>2,0%</b>	<b>-2,6%</b>	<b>-1,3%</b>
<b>Serveis</b>	<b>3,3%</b>	<b>2,6%</b>	<b>-0,5%</b>	<b>1,2%</b>
Comerç i reparacions	0,9%	0,1%	-0,3%	1,2%
Hoteleria i restauració	7,6%	2,9%	0,2%	4,3%
Transport i comunicacions	3,5%	0,3%	0,4%	2,7%
Serveis financers, asseguradores i lloguers	-1,3%	6,8%	-4,9%	-2,8%
Altres serveis a les empreses	2,5%	4,6%	-0,6%	-1,4%
Altres serveis a les persones	9,1%	3,8%	0,2%	4,9%
<b>Total</b>	<b>1,6%</b>	<b>1,7%</b>	<b>-1,1%</b>	<b>1,0%</b>

Dades arrodonides a un decimal.  
Font: PIMEC (2010).

Pel que fa a les activitats de serveis, a excepció del sector financer i lloguers, tots ells han crescut. El més dinàmic ha estat altres serveis a les persones, amb una taxa de variació del 9,1% anual entre 2004 i 2008. També el subsector d'hoteleria i restauració ha crescut molt, en concret fins a una taxa del 7,6% anual, gràcies a un bon comportament en els tres paràmetres de mesura (empreses, grandària i, sobretot, productivitat). Transports i comunicacions i altres serveis a les empreses també han evolucionat amb taxes relativament altes. La caiguda dels serveis financers i lloguers s'ha d'assignar a la gran influència que ha exercit la crisi financera i immobiliària sobre aquestes activitats.



Taula 10

## Empreses del sector privat per sectors i grandària d'empresa a Catalunya. 2004-2008

Nombre d'empreses

	2004	2005	2006	2007	2008
<b>Primari</b>					
Pimes sense assalariats	26.596	25.703	24.329	23.230	22.867
Microempreses (1 a 9)	4.132	4.609	4.736	4.796	4.785
Petites (10 a 49)	374	397	403	407	382
Mitjanes (50 a 249)	42	51	49	60	55
<b>Total Pimes</b>	<b>31.144</b>	<b>30.760</b>	<b>29.517</b>	<b>28.493</b>	<b>28.090</b>
Grans empreses	2	4	4	2	4
<b>Total empreses</b>	<b>31.147</b>	<b>30.764</b>	<b>29.522</b>	<b>28.495</b>	<b>28.094</b>
<b>Indústria</b>					
Pimes sense assalariats	15.393	13.857	13.966	14.515	14.901
Microempreses (1 a 9)	23.614	23.282	21.683	21.450	20.437
Petites (10 a 49)	7.790	7.683	7.228	7.139	6.423
Mitjanes (50 a 249)	1.530	1.489	1.422	1.456	1.340
<b>Total Pimes</b>	<b>48.326</b>	<b>46.310</b>	<b>44.299</b>	<b>44.560</b>	<b>43.101</b>
Grans empreses	239	237	224	234	222
<b>Total empreses</b>	<b>48.565</b>	<b>46.548</b>	<b>44.523</b>	<b>44.794</b>	<b>43.323</b>
<b>Construcció</b>					
Pimes sense assalariats	32.693	35.752	39.322	39.008	38.698
Microempreses (1 a 9)	27.350	30.883	32.696	33.459	27.533
Petites (10 a 49)	4.829	5.317	5.609	5.500	3.940
Mitjanes (50 a 249)	376	434	479	465	360
<b>Total Pimes</b>	<b>65.248</b>	<b>72.385</b>	<b>78.106</b>	<b>78.432</b>	<b>70.531</b>
Grans empreses	20	22	31	24	25
<b>Total empreses</b>	<b>65.268</b>	<b>72.406</b>	<b>78.137</b>	<b>78.456</b>	<b>70.556</b>
<b>Serveis</b>					
Pimes sense assalariats	187.720	197.742	207.307	208.899	214.170
Microempreses (1 a 9)	137.958	146.557	150.067	150.490	147.085
Petites (10 a 49)	19.039	20.195	20.810	20.868	19.955
Mitjanes (50 a 249)	2.871	3.058	3.252	3.427	3.355
<b>Total Pimes</b>	<b>347.588</b>	<b>367.551</b>	<b>381.437</b>	<b>383.684</b>	<b>384.564</b>
Grans empreses	528	551	599	646	645
<b>Total empreses</b>	<b>348.116</b>	<b>368.102</b>	<b>382.036</b>	<b>384.330</b>	<b>385.209</b>
<b>Total sectors</b>					
Pimes sense assalariats	262.402	273.054	284.924	285.652	290.636
Microempreses (1 a 9)	193.054	205.330	209.183	210.195	199.839
Petites (10 a 49)	32.032	33.591	34.050	33.915	30.700
Mitjanes (50 a 249)	4.819	5.031	5.203	5.408	5.110
<b>Total Pimes</b>	<b>492.307</b>	<b>517.006</b>	<b>533.359</b>	<b>535.169</b>	<b>526.286</b>
Grans empreses	788	814	858	906	896
<b>Total empreses</b>	<b>493.096</b>	<b>517.820</b>	<b>534.217</b>	<b>536.075</b>	<b>527.182</b>

Microempreses: entre 1 i 9 assalariats i menys de 2 milions d'euros de facturació; petites empreses: entre 10 i 49 assalariats i entre 2 i 10 milions d'euros de facturació; mitjanes empreses: entre 50 i 249 ocupats i entre 10 i 50 milions d'euros de facturació; grans empreses: més de 249 ocupats i més de 50 milions d'euros de facturació. Font: PIMEC (2010).

**Taula 11**
**Ocupats del sector privat per sectors i grandària d'empresa a Catalunya. 2004-2008**

Nombre de persones ocupades

	2004	2005	2006	2007	2008
<b>Primari</b>					
Pimes sense assalariats	26.596	25.703	24.329	23.230	22.867
Microempreses (1 a 9)	14.711	15.865	15.650	15.046	16.158
Petites (10 a 49)	11.275	11.142	11.167	10.367	10.361
Mitjanes (50 a 249)	5.567	6.850	6.280	8.193	8.095
<b>Total Pimes</b>	<b>58.149</b>	<b>59.559</b>	<b>57.426</b>	<b>56.836</b>	<b>57.480</b>
Grans empreses	4.028	5.015	4.634	3.266	4.559
<b>Total empreses</b>	<b>62.177</b>	<b>64.573</b>	<b>62.061</b>	<b>60.103</b>	<b>62.039</b>
<b>Indústria</b>					
Pimes sense assalariats	15.393	13.857	13.966	14.515	14.901
Microempreses (1 a 9)	78.168	77.408	74.524	73.710	69.273
Petites (10 a 49)	160.716	158.250	153.293	151.034	136.035
Mitjanes (50 a 249)	158.226	152.830	150.712	152.426	141.887
<b>Total Pimes</b>	<b>412.503</b>	<b>402.346</b>	<b>392.495</b>	<b>391.685</b>	<b>362.097</b>
Grans empreses	162.112	161.678	156.577	163.141	151.496
<b>Total empreses</b>	<b>574.615</b>	<b>564.024</b>	<b>549.072</b>	<b>554.826</b>	<b>513.592</b>
<b>Construcció</b>					
Pimes sense assalariats	32.693	35.752	39.322	39.008	38.698
Microempreses (1 a 9)	82.167	93.729	102.590	103.740	81.409
Petites (10 a 49)	88.501	98.158	107.812	105.954	75.821
Mitjanes (50 a 249)	31.854	36.388	42.459	43.057	33.041
<b>Total Pimes</b>	<b>235.215</b>	<b>264.026</b>	<b>292.182</b>	<b>291.759</b>	<b>228.969</b>
Grans empreses	9.538	11.077	16.922	14.334	14.230
<b>Total empreses</b>	<b>244.753</b>	<b>275.103</b>	<b>309.105</b>	<b>306.093</b>	<b>243.199</b>
<b>Serveis</b>					
Pimes sense assalariats	187.720	197.742	207.307	208.899	214.170
Microempreses (1 a 9)	358.139	383.072	384.016	383.228	372.714
Petites (10 a 49)	375.974	398.414	404.605	407.100	389.912
Mitjanes (50 a 249)	275.336	294.570	308.846	325.211	322.003
<b>Total Pimes</b>	<b>1.197.169</b>	<b>1.273.798</b>	<b>1.304.774</b>	<b>1.324.438</b>	<b>1.298.799</b>
Grans empreses	475.782	507.731	541.802	585.645	575.659
<b>Total empreses</b>	<b>1.672.951</b>	<b>1.781.529</b>	<b>1.846.576</b>	<b>1.910.083</b>	<b>1.874.459</b>
<b>Total sectors</b>					
Pimes sense assalariats	262.402	273.054	284.924	285.652	290.636
Microempreses (1 a 9)	533.185	570.073	576.780	575.724	539.554
Petites (10 a 49)	636.467	665.964	676.877	674.454	612.129
Mitjanes (50 a 249)	470.983	490.637	508.297	528.888	505.026
<b>Total Pimes</b>	<b>1.903.037</b>	<b>1.999.728</b>	<b>2.046.877</b>	<b>2.064.717</b>	<b>1.947.345</b>
Grans empreses	651.459	685.501	719.936	766.387	745.944
<b>Total empreses</b>	<b>2.554.496</b>	<b>2.685.229</b>	<b>2.766.814</b>	<b>2.831.105</b>	<b>2.693.289</b>

Microempreses: entre 1 i 9 assalariats i menys de 2 milions d'euros de facturació; petites empreses: entre 10 i 49 assalariats i entre 2 i 10 milions d'euros de facturació; mitjanes empreses: entre 50 i 249 ocupats i entre 10 i 50 milions d'euros de facturació; grans empreses: més de 249 ocupats i més de 50 milions d'euros de facturació. Font: PIMEC (2010).

Taula 12

### Valor afegit brut a cost de factors del sector privat per sectors i grandària d'empresa a Catalunya. 2004-2008

Milions d'euros constants de 2008

	2004	2005	2006	2007	2008
<b>Primari</b>					
Pimes sense assalariats	772	703	747	534	937
Microempreses (1 a 9)	348	564	612	579	699
Petites (10 a 49)	383	386	477	357	424
Mitjanes (50 a 249)	183	254	284	386	371
<b>Total Pimes</b>	<b>1.686</b>	<b>1.906</b>	<b>2.120</b>	<b>1.856</b>	<b>2.431</b>
Grans empreses	58	146	152	102	164
<b>Total empreses</b>	<b>1.744</b>	<b>2.052</b>	<b>2.272</b>	<b>1.959</b>	<b>2.595</b>
<b>Indústria</b>					
Pimes sense assalariats	731	724	690	701	706
Microempreses (1 a 9)	3.455	3.347	3.329	3.401	3.250
Petites (10 a 49)	8.343	7.967	8.025	8.131	7.463
Mitjanes (50 a 249)	10.667	9.808	10.068	10.481	10.070
<b>Total Pimes</b>	<b>23.195</b>	<b>21.846</b>	<b>22.112</b>	<b>22.715</b>	<b>21.488</b>
Grans empreses	18.577	18.655	17.008	19.035	17.847
<b>Total empreses</b>	<b>41.771</b>	<b>40.501</b>	<b>39.120</b>	<b>41.750</b>	<b>39.335</b>
<b>Construcció</b>					
Pimes sense assalariats	2.224	2.215	2.729	1.921	1.542
Microempreses (1 a 9)	3.887	3.840	4.483	4.658	3.786
Petites (10 a 49)	4.292	4.656	5.088	5.178	4.045
Mitjanes (50 a 249)	2.013	2.164	2.305	2.514	2.105
<b>Total Pimes</b>	<b>12.415</b>	<b>12.875</b>	<b>14.605</b>	<b>14.272</b>	<b>11.478</b>
Grans empreses	854	936	1.291	1.175	1.261
<b>Total empreses</b>	<b>13.270</b>	<b>13.811</b>	<b>15.896</b>	<b>15.447</b>	<b>12.740</b>
<b>Serveis</b>					
Pimes sense assalariats	9.108	9.440	11.843	10.699	10.824
Microempreses (1 a 9)	16.194	17.758	18.901	18.955	18.722
Petites (10 a 49)	18.158	19.233	20.100	20.295	20.207
Mitjanes (50 a 249)	16.981	15.405	16.790	17.450	18.951
<b>Total Pimes</b>	<b>60.441</b>	<b>61.836</b>	<b>67.633</b>	<b>67.399</b>	<b>68.704</b>
Grans empreses	31.547	34.846	34.023	38.694	42.904
<b>Total empreses</b>	<b>91.988</b>	<b>96.682</b>	<b>101.656</b>	<b>106.093</b>	<b>111.609</b>
<b>Total sectors</b>					
Pimes sense assalariats	12.835	13.082	16.008	13.855	14.009
Microempreses (1 a 9)	23.884	25.509	27.324	27.594	26.456
Petites (10 a 49)	31.176	32.242	33.689	33.961	32.139
Mitjanes (50 a 249)	29.843	27.630	29.447	30.832	31.497
<b>Total Pimes</b>	<b>97.738</b>	<b>98.463</b>	<b>106.469</b>	<b>106.242</b>	<b>104.102</b>
Grans empreses	51.036	54.584	52.475	59.007	62.177
<b>Total empreses</b>	<b>148.774</b>	<b>153.047</b>	<b>158.944</b>	<b>165.249</b>	<b>166.278</b>

Microempreses: entre 1 i 9 assalariats i menys de 2 milions d'euros de facturació; petites empreses: entre 10 i 49 assalariats i entre 2 i 10 milions d'euros de facturació; mitjanes empreses: entre 50 i 249 ocupats i entre 10 i 50 milions d'euros de facturació; grans empreses: més de 249 ocupats i més de 50 milions d'euros de facturació. Font: PIMEC (2010).

## Taula 13

## Empreses pime per branques productives a Catalunya. 2004-2008

Nombre d'empreses

	2004	2005	2006	2007	2008
<b>Primari</b>	<b>31.144</b>	<b>30.760</b>	<b>29.517</b>	<b>28.493</b>	<b>28.090</b>
<b>Indústria</b>	<b>48.326</b>	<b>46.310</b>	<b>44.299</b>	<b>44.560</b>	<b>43.101</b>
Energia, gas i aigua	849	833	1.102	1.390	1.826
Indústries extractives no energètiques	1.921	1.848	1.770	1.750	1.685
Indústries químiques	1.748	1.688	1.583	1.479	1.413
Metal·lúrgia, maquinària i material elèctric	15.836	15.368	14.824	15.091	14.583
Material de transport	971	937	912	1.023	1.025
Indústria alimentària	4.029	4.030	3.878	4.080	4.134
Indústria tèxtil, cuir i confecció	8.168	7.396	6.685	6.273	5.708
Indústria del paper, arts gràfiques i edició	5.916	5.739	5.627	5.677	5.563
Cautxú, fusta i altres indústries	8.888	8.472	7.917	7.797	7.164
<b>Construcció</b>	<b>65.248</b>	<b>72.385</b>	<b>78.106</b>	<b>78.432</b>	<b>70.531</b>
<b>Serveis</b>	<b>347.588</b>	<b>367.551</b>	<b>381.437</b>	<b>383.684</b>	<b>384.564</b>
Comerç i reparacions	120.955	122.478	122.913	121.175	121.327
Hoteleria i restauració	33.164	34.940	35.315	35.837	37.121
Transport i comunicacions	37.334	38.279	39.754	39.735	37.824
Serveis financers, asseguradores i lloguers	33.640	40.234	45.665	45.318	43.689
Altres serveis a les empreses	64.633	70.851	74.661	77.115	77.369
Altres serveis a les persones	57.862	60.770	63.130	64.504	67.233
<b>Total</b>	<b>492.307</b>	<b>517.006</b>	<b>533.359</b>	<b>535.169</b>	<b>526.286</b>

Pimes: empreses entre 0 i 249 assalariats i menys de 50 milions d'euros de facturació.  
Font: PIMEC (2010).

**Taula 14****Ocupats en empreses pime per branques productives a Catalunya. 2004-2008**

Nombre de persones ocupades

	2004	2005	2006	2007	2008
<b>Primari</b>	<b>58.149</b>	<b>59.559</b>	<b>57.426</b>	<b>56.836</b>	<b>57.480</b>
<b>Indústria</b>	<b>412.503</b>	<b>402.346</b>	<b>392.495</b>	<b>391.685</b>	<b>362.097</b>
Energia, gas i aigua	7.752	8.075	8.551	8.621	8.980
Indústries extractives no energètiques	21.746	21.395	21.384	20.059	17.346
Indústries químiques	34.967	34.556	32.453	32.105	30.564
Metal·lúrgia, maquinària i material elèctric	128.754	126.057	124.344	126.042	116.378
Material de transport	16.590	15.093	15.365	17.059	16.601
Indústria alimentària	45.485	46.398	45.620	47.330	46.963
Indústria tèxtil, cuir i confecció	57.246	51.077	46.913	42.604	36.081
Indústria del paper, arts gràfiques i edició	43.226	43.037	42.352	43.298	40.676
Cautxú, fusta i altres indústries	56.737	56.657	55.512	54.566	48.509
<b>Construcció</b>	<b>235.215</b>	<b>264.026</b>	<b>292.182</b>	<b>291.759</b>	<b>228.969</b>
<b>Serveis</b>	<b>1.197.169</b>	<b>1.273.798</b>	<b>1.304.774</b>	<b>1.324.438</b>	<b>1.298.799</b>
Comerç i reparacions	407.291	425.405	424.084	419.132	403.321
Hoteleria i restauració	117.532	129.449	130.548	134.259	132.764
Transport i comunicacions	108.845	112.667	116.303	118.204	111.878
Serveis financers, asseguradores i lloguers	79.022	89.098	95.830	90.616	83.866
Altres serveis a les empreses	235.168	253.347	267.335	276.252	275.192
Altres serveis a les persones	249.311	263.832	270.674	285.974	291.778
<b>Total</b>	<b>1.903.037</b>	<b>1.999.728</b>	<b>2.046.877</b>	<b>2.064.717</b>	<b>1.947.345</b>

Pimes: empreses entre 0 i 249 assalariats i menys de 50 milions d'euros de facturació.  
Font: PIMEC (2010).

## Taula 15

## VAB cf. de les empreses pime per branques productives a Catalunya. 2004-2008

Milions d'euros constants del 2008

	2004	2005	2006	2007	2008
<b>Primari</b>	<b>1.686</b>	<b>1.906</b>	<b>2.120</b>	<b>1.856</b>	<b>2.431</b>
<b>Indústria</b>	<b>23.195</b>	<b>21.846</b>	<b>22.112</b>	<b>22.715</b>	<b>21.488</b>
Energia, gas i aigua	789	588	792	694	789
Indústries extractives no energètiques	1.472	1.409	1.560	1.467	1.215
Indústries químiques	2.909	2.832	2.586	2.841	2.595
Metal·lúrgia, maquinària i material elèctric	7.134	6.898	7.048	7.343	7.063
Material de transport	1.010	838	874	971	1.103
Indústria alimentària	2.205	2.193	2.196	2.331	2.373
Indústria tèxtil, cuir i confecció	2.214	1.881	1.858	1.722	1.496
Indústria del paper, arts gràfiques i edició	2.530	2.383	2.332	2.456	2.289
Cautxú, fusta i altres indústries	2.931	2.824	2.866	2.889	2.565
<b>Construcció</b>	<b>12.415</b>	<b>12.875</b>	<b>14.605</b>	<b>14.272</b>	<b>11.478</b>
<b>Serveis</b>	<b>60.441</b>	<b>61.836</b>	<b>67.633</b>	<b>67.399</b>	<b>68.704</b>
Comerç i reparacions	19.793	20.526	21.170	21.185	20.528
Hoteleria i restauració	3.947	4.509	4.955	5.123	5.282
Transport i comunicacions	5.434	5.537	6.222	6.393	6.223
Serveis financers, asseguradores i lloguers	7.304	7.180	8.325	7.238	6.931
Altres serveis a les empreses	13.448	12.304	13.497	14.576	14.855
Altres serveis a les persones	10.516	11.780	13.465	12.884	14.885
<b>Total</b>	<b>97.738</b>	<b>98.463</b>	<b>106.469</b>	<b>106.242</b>	<b>104.102</b>

Pimes: empreses entre 0 i 249 assalariats i menys de 50 milions d'euros de facturació.  
Font: PIMEC (2010).

**Part II:**

**Situació  
econòmica  
i financera de la  
pime catalana.  
2004-2008**





## Aspectes metodològics i descripció de la base de dades PimesDat

La informació estadística existent al nostre país en l'àmbit d'empresa es caracteritza per mancances importants que en dificulten l'estudi. Entre aquestes mancances destaca l'absència d'una base de dades empresarials suficientment àmplia, és a dir, amb cobertura exhaustiva pel que fa al nombre de variables i amb certa dimensió temporal; d'aquí la necessitat de recórrer a diferents fonts amb el problema que representa el fet que recullen informació empresarial parcial (referida només a alguns àmbits específics com, per exemple, les altes a la Seguretat Social o els resultats econòmics) i, encara més important, utilitzen metodologies molt variades. Un altre aspecte problemàtic de la diversitat de fonts, i la conseqüent heterogeneïtat dels treballs realitzats a partir d'aquestes, és la dificultat en la comparabilitat dels resultats obtinguts en diferents estudis aplicats a la nostra economia.

Tot això planteja una sèrie de problemes i limitacions que comporten que l'explotació de la informació estadística en l'àmbit d'empresa, i sobretot la referida a les petites i mitjanes empreses (pimes), s'hagi de fer amb cautela i després d'establir bases metodològiques que facin comparables els resultats obtinguts a partir de diferents fonts. En aquest sentit, un dels aspectes més importants que cal aclarir quan es treballa amb dades empresarials és precisament què s'entén per micro, petita, mitjana i gran empresa, i com es defineix cadascuna.

La Comissió Europea, a través de la Recomanació de la CE de 6 de maig de 2003 (DOC C(2003) 1422), que va entrar en vigor l'1 de gener de 2005, estableix una definició de pime generalment acceptada per tothom. En concret, es defineixen tres categories empresarials segons la dimensió, mesurada a través del nombre d'assalariats, el volum de negoci i el balanç general. La normativa estableix uns límits pel que fa al nombre d'assalariats (microempresa, fins a 9 assalariats; petita empresa, de 10 a 49; i mitjana empresa, de 50 a 249), al volum de negoci (microempresa, fins a 2 milions d'euros; petita empresa, fins a 10 milions d'euros; i mitjana empresa, fins a 50 milions d'euros) i al balanç general (microempresa, fins a 2 milions d'euros; petita empresa, fins a 10 milions d'euros; i mitjana empresa, fins a 43 milions d'euros). Així, la condició perquè una empresa sigui reconeguda com a pime és que *"respecti els límits d'efectius i, o bé els límits del balanç general, o bé els de volum de negoci"*. Per tant, a partir d'aquesta definició, per ser considerada pime una empresa haurà de reunir el requisit referent al nombre d'ocupats i, com a mínim, un dels dos requisits financers (vegeu taula 2).

## 1.1. Principals fonts de microdades empresarials: DIRCE, Registre del RG de la SS, CB i SABI

Fins fa tan sols uns anys, les úniques fonts de dades disponibles a Espanya amb informació empresarial procedien de la Seguretat Social, l'Enquesta Industrial, l'Enquesta de Població Activa de l'Institut Nacional d'Estadística (INE) i la Central de Balanços del Banc d'Espanya (CB). No obstant això, cap d'elles està dissenyada com a base de microdades empresarials d'ampli abast. Des de 1996, i a partir del creuament de dades de la Seguretat Social i del Ministeri d'Economia, l'INE elabora anualment el *Directorio Central de Empresas* (DIRCE), que sens dubte enriqueix les fonts estadístiques a què cal accedir per obtenir informació del teixit empresarial de la nostra economia.

DIRCE, una base de dades enumerativa, ofereix dades d'identificació, localització, distribució territorial, classificacions per dimensió (segons nombre d'assalariats), condició jurídica i activitat econòmica de les empreses espanyoles. Cobreix la gran majoria de les activitats econòmiques amb les excepcions de la producció agrària i pesquera, els serveis administratius de l'Administració central, autonòmica i local (inclosa la Seguretat Social) i les activitats de les comunitats de propietaris i el servei domèstic. Addicionalment, només cobreix de forma parcial les activitats de les administracions públiques relatives a sanitat, ensenyament i producció destinada a la venda, així com les activitats de les institucions privades sense finalitat de lucre.

Tot i la millora indiscutible que aquesta base de dades representa en el coneixement de la realitat empresarial més recent de la nostra economia, la falta de dades relatives a variables econòmiques rellevants de l'empresa fa que les limitacions d'aquesta font estadística siguin encara molt importants. A aquestes limitacions, cal afegir-hi un aspecte que provoca dificultats en el tractament i comparació dels resultats amb els obtinguts en altres països de la UE. En efecte, DIRCE subministra informació molt desagregada a partir de l'agrupació de les empreses segons el nombre d'assalariats; no obstant això, aquesta desagregació no permet agrupar les empreses seguint els criteris establerts per la UE. En concret, una de les 12 agrupacions considerades per DIRCE inclou les empreses que tenen entre 200 i 499 assalariats, de manera que no és possible identificar el nombre d'empreses entre 50 i 249 (mitjana empresa) i les que tenen un nombre igual o superior als 250 treballadors (gran empresa).

Per la seva part, el Ministeri de Treball i Immigració proporciona dades referents al règim general de la Seguretat Social i la mineria del carbó, sobre els centres de treball agrupats segons el NIF del titular dels centres. De fet, es tracta de la recopilació dels TC1 i TC2 que les empreses presenten mensualment davant l'Administració. L'avantatge d'aquestes dades és que provenen d'un registre oficial i són d'obligat compliment. Les dades se circumscriuen al Règim General de la Seguretat Social i de la mineria del carbó, i inclouen el nombre d'empreses i assalariats, classificades en relació amb la seva activitat a 2 dígits CNAE i el criteri de radicació de l'empresa ve condicionat per la radicació dels seus centres de treball. Les dades que se n'obtenen són enumeratives i, detallat per les unitats administratives menors que inclou (les províncies), presenta duplicitats segons si la mateixa empresa té més d'un centre de treball en diferents unitats administratives, fet que es corregeix a mesura que les dades s'agrupen en unitats administratives més grans (comunitats autònomes) i a l'àmbit estatal.

Pel que fa a les dades econòmiques i financeres de les empreses, la Central de Balanços del Banc d'Espanya elabora una base de dades anual que recull els comptes financers i econòmics d'empreses a partir d'enquestes realitzades a empreses col·laboradores. La mostra de l'enquesta no és estadísticament representativa, tot i que quan es tanca la base de dades es disposa d'informació de més de 6.000 empreses que conjuntament representen entre el 20% i 25% del VAB a cost de factors del total de les societats no financeres per al conjunt de l'Estat. En l'àmbit sectorial, no s'inclouen les societats financeres ni el sector primari, hi ha un sobrepès de les empreses industrials (en especial les manufactureres) i destaca la cobertura propera al 90% en el sector de l'energia (energia

elèctrica, gas, aigua, i refinament) i la cobertura propera al 50% dels sectors industrials i de transport i comunicacions. En relació amb la grandària de l'empresa, hi ha una sobrerrepresentació de les grans empreses i una infrarepresentació de les empreses de més reduïda dimensió, les microempreses. Per aquest darrer motiu, la informació de la CB és limitada a l'hora de fer una anàlisi detallada de la pime.

Una alternativa a la Central de Balanços és la informació estadística continguda a SABI, que permet superar una gran part de les limitacions esmentades anteriorment. Es tracta d'una mostra plenament representativa que fa possible analitzar el comportament d'un conjunt molt ampli d'empreses catalanes amb una informació econòmica i financera prou completa per al període 1999-2008 provinent dels comptes anuals que les empreses presenten als diferents registres mercantils catalans.

Amb tot, el fet que la base de dades SABI es nodreixi dels comptes que les empreses dipositen al registre mercantil presenta alguns inconvenients. El més significatiu és que, com passa amb Central de Balanços, no inclou dades sobre empreses amb condició jurídica de persona física. Per contra, totes les formes jurídiques de societat mercantil hi són presents.

**Taula 1**  
**Bases de dades amb informació exhaustiva i específica de la pime. Principals característiques**

	Dirce	Registre del RG de la Seguretat Social	Anuari de la Pime Catalana <sup>1</sup>	Central de Balanços	SABI
Font:	INE	MTAS	PIMEC	Banc d'Espanya	Informa
Tipus informació:	Enumerativa	Enumerativa	Enumerativa Econòmica	Econòmica	Econòmica
Origen inf. econòmica	-	-	PimesDat	Qüestionari	Registre Merc
Registre/mostra/estimació	Registre AT i SS	Registre	Estimació <sup>2</sup> Registre <sup>4</sup>	Mostra no estadística	Registre
Sectors:					
Classificació	CNAE	CNAE	CNAE		CNAE
Detall:	2 dígits	2 dígits	17 sectors	CB-26, CB-82	4 dígits
Rúbriques CNAE no incloses	01, 02, 05 75, 95, 99	-	75, 91, 95, 99	65, 66, 67, 75 91, 95, 99	-
Altres limitacions	-	Règim general i de la mineria del carbó	Dipositen comptes al Registre mercantil <sup>4</sup>		Dipositen comptes al Registre mercantil
Grandària					
Criteri	Ocupats	Ocupats	2003/361/CE	96/280/CE	-
Sense assalariats	Sí	No	Sí <sup>3</sup> / No <sup>4</sup>	No	No
Micro	Sí	Sí	Sí	No	Sí
Petita	Sí	Sí	Sí	Sí	Sí
Mitjana	< 200	Sí	Sí	Sí	Sí
Gran	> 200	Sí	Sí <sup>3</sup> / No <sup>4</sup>	Sí	Sí
Criteri radicació	Seu social	Centre de treball	Centre de treball <sup>3</sup> Seu social <sup>4</sup>	Seu social	Seu social
Formes jurídiques incloses					
Societats mercantils	Sí	Sí	Sí	Sí	Sí
Empresaris individuals	Sí	Sí	Sí <sup>3</sup> / No <sup>4</sup>	No	No
Altres	Sí	Sí	Sí	Sí	Sí

1. La informació economicofinancera continguda a l'*Anuari de la pime* procedeix de la base de dades PimesDat elaborada pel Departament d'Estudis de PIMEC. Més endavant es detalla com es construeix.

2. A partir del registre d'empreses dels diferents règims de la Seguretat Social i del DIRCE.

3. En les dades enumeratives.

4. En les dades econòmiques.

Font: PIMEC (2010).

Pel que fa a l'àmbit temporal, la utilització de la base de dades SABI presenta inconvenients en relació amb la disponibilitat de les dades. Efectivament, les empreses presenten els seus comptes anuals al Registre mercantil a partir del mes d'abril de l'any següent al seu tancament. A partir d'aquí, comença un procés d'homogeneïtzació i digitalització de les dades proporcionades per les empreses al registre mercantil. Finalment, les dades presentades per les empreses en relació amb el seu últim exercici econòmic es van incorporant de forma gradual a la base de dades SABI. Aquest procés representa que entre la data de tancament de l'exercici i la data en què és possible disposar d'un nombre de comptes anuals d'empreses suficientment significatiu hagi passat pràcticament un any. D'aquesta manera, *l'Anuari de la pime catalana 2010* conté informació fins a l'exercici 2008.

Els àmbits en què aquestes variables estan disponibles són múltiples. Entre ells destaca l'àmbit territorial, ja que el codi postal de les empreses permet situar amb gran precisió l'activitat econòmica en el territori. També és molt fi el grau de desagregació sectorial, ja que l'activitat de cada empresa pot classificar-se segons la CNAE en quatre dígitos. Finalment, les dades de nombre d'empleats, xifra de negoci i volum d'actiu que apareixen a la memòria de l'empresa permeten definir amb precisió la seva dimensió.

## 1.2. Característiques de la base de dades SABI: construcció de PimesDat

Les dades utilitzades per a la realització d'aquest treball provenen de la base de dades originals SABI (Sistema de Anàlisi de Balances Ibèrics) que elabora l'empresa Informa, S.A. a partir de la informació dipositada al registre mercantil dels comptes i les memòries de les empreses. Aquesta base de dades ha estat filtrada, tal com es detalla a continuació, per tal que la informació de cada empresa seleccionada fos coherent i mantingués el màxim grau d'integritat en les seves dades. Aquest conjunt de dades d'empreses constitueix la nova base de dades empresarial que anomenem PimesDat.

En aquest sentit, s'ha aplicat un procés de verificació amb contrastos de coherència interna, tant horitzontals com verticals, a les dades originals provinents del registre mercantil. Els primers es basen en la comparació de les dades dels exercicis consecutius de la mateixa base i en la comprovació que els mateixos conceptes estiguin disponibles en l'exercici consecutiu. Aquest contrast ens permet disposar d'una base de dades homogènia en termes temporals corresponent al tancament dels exercicis 2003, 2004, 2005, 2006, 2007 i 2008, que permet fer l'anàlisi dinàmica per al període 2004-2008. En aquest sentit, cal tenir en compte que l'aparent pèrdua d'un exercici quan es fa l'anàlisi de l'evolució temporal de la situació econòmica i financera de les empreses és conseqüència de la necessitat de realitzar la majoria de càlculs utilitzant una magnitud acumulativa del compte de pèrdues i guanys, i una dada estàtica com, per exemple, els fons propis, del balanç de l'empresa i que aquest reflecteix la situació en una data determinada. Per això, en aquest estudi s'ha optat per calcular aquesta última magnitud a partir de la mitjana aritmètica del seu saldo inicial i final en el període de generació del benefici. Així, sempre que per a l'obtenció d'alguna ràtio es relacionen partides del compte de pèrdues i guanys amb partides de balanç, per al càlcul d'aquestes últimes utilitzarem el resultat de la mitjana aritmètica entre el saldo inicial i el final. Com a exemple, quan s'utilitza la dada d'un compte de balanç de l'any 2008, en realitat s'està treballant amb la mitjana aritmètica entre el seu valor a 31 de desembre de 2007 i 31 de desembre de 2008.

Els contrastos verticals són els aritmètics i es basen en el fet que les dades procedents dels diferents documents comptables hauran de ser coherents entre si i que entre determinats conceptes s'haurà de guardar una certa proporció. Finalment, no totes les empreses tenien explicat el nombre de treballadors a la memòria. Aquesta informació és una dada rellevant per determinar la dimensió de l'empresa i imprescindible per al càlcul d'alguns indicadors, com per exemple la productivitat per ocupat. Per tant, s'ha optat per excloure de la base de dades original les empreses que no tenen definit el nombre de treballadors, per evitar problemes de comparabilitat en treballar amb dades de dues mostres diferents (les que expliciten els treballadors i les que no). Així, per exemple, de les 248.655 empreses catalanes registrades a SABI, la mostra de pimes amb dades per a 2008 que supera el procés de verificació amb un contrast de coherència interna per al bienni 2007-2008 és de 71.850 empreses i, d'aquestes, 59.442 expliciten el nombre d'empleats.

En aquest informe es consideren tres grups de pimes (micro, petita i mitjana empresa), tots ells definits a partir de la recomanació vigent a la UE a partir de 2005. Cal observar que, tal com apareix a la taula 2, la classificació de la UE incorpora, d'una banda, el criteri de nombre de treballadors i, de l'altra, els criteris financers, del volum de vendes i del volum de l'actiu i, que les dades contingudes a SABI permeten classificar les empreses en aquestes categories de forma precisa. Amb tot, i com ja s'ha dit, per tal d'elaborar aquest informe s'ha optat per excloure de la mostra de pimes utilitzada les empreses en què el nombre de treballadors no apareix especificat. Fruit d'aquesta darrera depuració, la mostra final utilitzada i que constitueix la nova base de dades PimesDat ha estat de 59.442 pimes catalanes, de les quals 55.034 eren microempreses, 22.937 eren petites empreses i 3.071, empreses de dimensió mitjana.

**Taula 2**  
**Llindars UE i classificació de les pimes catalanes PimesDat segons dimensió<sup>(1)</sup>. 2008**

<b>Categories UE</b>	<b>Núm. treballadors</b>	<b>Volum vendes (en milions d'euros)</b>	<b>Volum actiu (en milions d'euros)</b>
1. Microempresa	0 - 9	inferior a 2	inferior a 2
2. Petita empresa	10 - 49	inferior a 10	inferior a 10
3. Mitjana empresa	50 - 249	inferior a 50	inferior a 43
4. Gran empresa	+ 249	més de 50	més de 43

<b>Classificació</b>	<b>Totes (A) (núm. de Pimes)</b>	<b>Especifiquen núm. treb (B) (núm. de pimes)</b>	<b>Diferència (núm. de pimes)</b>	<b>(B/A) (%)</b>
1. Microempresa <sup>(2)</sup>	51.652	40.147	11.505	77,7
2. Petita empresa	17.843	17.024	819	95,4
3. Mitjana empresa	2.355	2.271	84	96,4
<b>Pimes</b>	<b>71.850</b>	<b>59.442</b>	<b>12.408</b>	<b>82,7</b>

1. Per canviar de categoria una empresa ha de superar el límit màxim d'empleats o els límits màxims financers, calculats sobre una base anual, durant dos exercicis consecutius.

2. Empreses d'1 a 9 ocupats.

Font: PIMEC a partir de la base de dades SABI.

De fet, la recomanació de la CE va més enllà i es fixa en dues qüestions rellevants més a tenir en compte. La primera defineix les condicions necessàries perquè una empresa canviï de categoria. En aquest sentit diu: quan una empresa, a la data de tancament dels comptes, constati que s'han traspasat en un sentit o l'altre i sobre una base anual els llindars màxims d'efectius o els llindars màxims financers, aquesta circumstància només li farà guanyar o perdre la qualitat de mitjana, petita o microempresa, si aquest traspàs dels llindars es produeix en dos exercicis consecutius. La segona qüestió fa referència als grups d'empreses i fixa per a aquests casos els criteris a tenir en compte per determinar la seva categoria. Així, les dades d'una empresa amb empreses associades o vinculades, es determinaran sobre la base dels comptes i altres dades de l'empresa, o bé, si existeixen, sobre la base dels seus comptes consolidats, o dels comptes consolidats en què l'empresa estigui inclosa per consolidació. A aquestes dades, s'hi afegiran les dades de les possibles empreses associades amb l'empresa en qüestió, de forma proporcional al percentatge de participació en el capital o en els drets de vot (el més elevat dels dos percentatges). Finalment, a les dades resultants s'hi afegirà la totalitat de les dades de les empreses que puguin estar vinculades de forma directa o indirecta a l'empresa en qüestió i que no hagin estat incloses als comptes consolidats.

Val a dir que les dades de les pimes incloses a PimesDat incorporen de forma rigorosa la primera qüestió, és a dir, una empresa no canvia de categoria fins que no supera, en un sentit o altre, els llindars establerts durant dos exercicis consecutius. En relació amb la segona qüestió, les empreses s'han classificat, en el cas en què hagin estat disponibles, segons els seus comptes consolidats, però descartant les altres agregacions que preveu la recomanació de la comissió, en no poder disposar d'una informació fiable en aquest sentit. Producte d'aquestes dues qüestions, en oferir dades de disset sectors per a cada categoria de pime, en la categoria d'empreses mitjanes, els canvis d'alguna empresa poden afectar de forma rellevant les dades del conjunt de la seva categoria.

### 1.3. Dinamisme de la base de dades PimesDat

SABI no és una base de dades estàtica, sinó que incorpora de forma continuada, d'una banda, dades d'empreses, que completen les ja existents sobre les mateixes empreses i, de l'altra, dades de noves empreses, la informació de les quals, per algun motiu o altre, no era disponible amb anterioritat. A més, en aquest sisè any de publicació de l'*Anuari de la pime catalana*, amb l'objectiu d'obtenir una base de dades més homogènia, en relació amb els diferents exercicis per als quals disposem de dades hem adoptat uns criteris de filtratge, basats en els contrastos horitzontals i verticals que han permès la comparabilitat entre els diferents exercicis econòmics. Producte d'aquests dos fets, les dades econòmiques i financeres que s'ofereixen a l'*Anuari de la pime catalana 2010*, en relació amb els exercicis de 2004, 2005, 2006 i 2007, en alguns casos i, sobretot, en fer el creuament sector-dimensió de categoria de pime, poden variar lleugerament respecte a les publicades en anteriors edicions de l'*Anuari de la pime catalana*. Davant la disjuntiva de mantenir les xifres publicades en l'anterior anuari, o bé les noves procedents d'una base de dades més àmplia en dades i empreses, i d'un filtratge que fa més homogènies les dades anteriors amb les incorporades en aquest anuari, les de l'exercici de 2008, hem optat per aquesta última opció. De qualsevol manera, aquestes variacions observades són poc significatives i en cap cas desvirtuen l'anàlisi, les tendències i les conclusions dels anteriors *Anuaris de la pime catalana*.

## 1.4. La representativitat de la base de dades PimesDat en el teixit empresarial de Catalunya

Aquesta secció parteix de considerar que l'univers de pimes catalanes que pertanyen als diferents sectors, primari, industrial (inclosa l'energia), construcció i serveis de mercat, està recollit amb un grau d'exactitud alt per l'*Anuari de la pime catalana*. Per conèixer quina part d'aquest univers recull la base de dades PimesDat, s'ha realitzat una anàlisi comparativa de la informació subministrada per ambdues fonts, la que inclou dades enumeratives i la que conté dades econòmiques, en què en les dades de la base de dades PimesDat només es tenen en compte les dades referides a empreses situades a Catalunya l'any 2008 que han superat el procés de verificació amb un contrast de coherència interna vertical i horitzontal i, a més, han especificat el nombre de treballadors.

Amb l'objectiu d'esbrinar el grau de cobertura de la base de dades PimesDat, en aquesta secció s'ha utilitzat la informació obtinguda directament de la primera part de l'*Anuari de la pime catalana* i s'ha classificat, en consonància, la informació de PimesDat. En concret, seguint el criteri d'agregació de sectors CCAE-93 utilitzat en aquest anuari, s'han definit les quatre grandàries empresarials estàndard i una de nova amb les empreses sense assalariats (vegeu taula 3) amb l'objectiu de fer la màxima comparabilitat entre ambdues fonts.

### Taula 3

#### Nombre de pimes: cobertura de PimesDat segons dimensió empresarial. 2008

Nombre de pimes i cobertura en percentatge

Grandària	PimesDat	Anuari de la pime <sup>1</sup>	Cobertura (%)
0. Sense assalariats	n.d.	290.636	n.d.
1. Microempresa (1-9)	40.147	199.839	20,1
2. Petita empresa (10-49)	17.024	30.700	55,5
3. Mitjana empresa (50-249)	2.271	5.110	44,4
<b>Total sense microempresa (2+3)</b>	<b>19.295</b>	<b>35.810</b>	<b>53,9</b>
<b>Total (1+2+3)</b>	<b>59.442</b>	<b>235.649</b>	<b>25,2</b>

1. Dades enumeratives.  
Dades arrodonides a un decimal.  
Font: PIMEC (2010).

Les dades de la taula 3, referides al nombre d'empreses, posen de relleu un nivell de cobertura de PimesDat molt significatiu, malgrat la menor cobertura en el segment de les microempreses (del 20,1%) que comprèn una part important d'empreses incloses en la primera part d'aquest Anuari i no incloses a PimesDat. Amb tot, cal tenir en compte que PimesDat recull dades d'empreses amb forma jurídica i no de persones físiques.

Atès el nombre elevat, quan tenim presents les microempreses i considerem el total absolut, la base de dades obtinguda, PimesDat, presenta informació sobre el 25,2% de les pimes amb assalariats de Catalunya. Ara bé, si ens centrem únicament en les empreses de més de 9 treballadors, la mostra de PimesDat comprèn més de la meitat de les empreses (el 53,9%), que desagregadament es tradueix en el 55,5% de les petites empreses i el 44,4% de les empreses de dimensió mitjana. Aquesta diferència en el grau de cobertura segons la dimensió empresarial provoca que el treball amb les dades agregades, o amb mitjanes de les dades de PimesDat, requereixi tenir en compte el biaix de la mostra en el sentit que la microempresa hi estarà subestimada, mentre que, com a contraposició, les altres grandàries tenen un pes relatiu clarament superior.

Pel que fa a l'anàlisi del grau de representativitat de PimesDat per branques d'activitat, el primer que cal esmentar és que s'han inclòs les pimes del sector primari. Tot i que la cobertura que ofereix PimesDat d'aquestes empreses és del 18,4%, cal posar en relleu que no solament no estan considerades a d'altres bases de dades empresarials, sinó que, a més, es tracta majoritàriament de microempreses que no són societats mercantils. Les dades enumeratives de la primera part de l'*Anuari de la pime* i PimesDat relatives al nombre d'empreses per branca d'activitat s'han agrupat, a partir dels codis CCAE, en una mateixa classificació que distingeix els quatre grans sectors econòmics i disset sectors d'activitat (vegeu taula 4).

**Taula 4**  
**Cobertura de PimesDat segons sector d'activitat. 2008**

Nombre de pimes amb assalariats i cobertura en percentatge

Sectors	PimesDat	Anuari de la pime	Cobertura
<b>Agricultura, ramaderia i pesca</b>	<b>962</b>	<b>5.222</b>	<b>18,4</b>
<b>Industrial</b>	<b>11.516</b>	<b>28.200</b>	<b>40,8</b>
Energia, gas i aigua	199	461	43,2
Indústries extractives no energètiques	563	1.289	43,7
Indústries químiques	529	1.176	45,0
Metal·lúrgia, maquinària i material elèctric	4.457	9.847	45,3
Material de transport	254	711	35,7
Indústria alimentària	1.027	3.181	32,3
Indústria tèxtil, cuir i confecció	1.260	3.541	35,6
Indústria del paper, arts gràfiques i edició	1.442	3.380	42,7
Cautxú, fusta i altres indústries	1.785	4.615	38,7
<b>Construcció</b>	<b>8.904</b>	<b>31.833</b>	<b>28,0</b>
<b>Serveis</b>	<b>38.060</b>	<b>170.394</b>	<b>22,3</b>
Comerç i reparacions	16.007	62.479	25,6
Hoteleria i restauració	3.249	22.840	14,2
Transport i comunicacions	2.671	13.709	19,5
Serveis financers, asseguradores i lloguers	6.010	15.932	37,7
Altres serveis a les empreses	6.999	27.543	25,4
Altres serveis a les persones	3.124	27.890	11,2
<b>Total general</b>	<b>59.442</b>	<b>235.650</b>	<b>25,2</b>

Dades arrodonides a un decimal.  
Font: PIMEC (2010).



Com es pot constatar a la taula 4, PimesDat recull un percentatge sobre el nombre total de pimes catalanes del sector industrial molt destacable (el 40,8% per al 2008), i netament superior al de la resta de branques productives. La cobertura en relació amb els diferents subsectors de les pimes industrials catalanes és força homogènia i varia des del 32,3% obtingut per les empreses de la indústria alimentària, fins al 45,3% obtingut en les empreses de la metal·lúrgia, maquinària i material elèctric. La cobertura en el sector de la construcció és del 28,0% de les pimes catalanes que desenvolupen aquesta activitat. Finalment, la cobertura mitjana de les pimes de serveis és del 22,3% i destaca l'heterogeneïtat en la cobertura dels diferents subsectors. D'aquesta manera, els altres serveis a les persones (11,2%) i l'hoteleria i la restauració (14,2%) són els subsectors que obtenen les taxes de cobertura menors, en aquestes activitats hi ha relativament menys empreses operant sota la forma de societat mercantil, mentre que els subsectors dels serveis financers, assegurances i lloguers (37,7%) i del comerç i reparacions (25,6%) són els que presenten una cobertura més gran.

Respecte a la representativitat de PimesDat, quan prenem com a referència el nombre de treballadors (taula 5), l'anàlisi mostra un elevat grau de cobertura dels assalariats a les pimes catalanes, del 39,7% si el mesurem conjuntament, i encara més elevat si prenem com a base les pimes de més de 9 treballadors (44,6%). Aquesta major cobertura en relació amb les pimes de dimensió més gran es correspon, sens dubte, amb el fet que les dades procedents de PimesDat només recullen empreses amb forma jurídica i no de persones físiques.

## Taula 5

### Nombre de Pimes: Cobertura de PimesDat segons dimensió empresarial. 2008

Nombre d'assalariats a pimes amb assalariats i cobertura en percentatge

Grandària	PimesDat	Anuari de la pime	Cobertura
1. Microempresa (1-9)	159.465	539.554	29,6
2. Petita empresa (10-49)	302.052	612.129	49,3
3. Mitjana empresa (50-249)	196.710	505.026	39,0
<b>Total sense microempresa (2+3)</b>	<b>498.762</b>	<b>1.117.155</b>	<b>44,6</b>
<b>Total (1+2+3)</b>	<b>658.227</b>	<b>1.656.709</b>	<b>39,7</b>

Dades arrodonides a un decimal.  
Font: PIMEC (2010).

A la taula 6 apareix la cobertura de PimesDat en relació amb els quatre grans sectors econòmics i en relació amb disset sectors productius de l'economia catalana. En primer lloc, destaca la baixa cobertura obtinguda en relació amb els assalariats del sector de l'agricultura, ramaderia i pesca (18,9%). Com ja s'ha dit abans, es tracta d'un sector format majoritàriament per microempreses que no són societats mercantils. La cobertura més alta s'obté en el sector industrial (conjuntament del 52,7%) i entre els subsectors destaquen les cobertures altes assolides en la metal·lúrgia, maquinària i material elèctric (57,84%), i en les indústries extractives no energètiques (57,6%) i per la seva cobertura baixa, el subsector de l'energia gas i aigua (42,2%). La cobertura dels assalariats en el sector de la construcció és del 46,2%. Finalment, la cobertura dels assalariats en el sector serveis és de mitjana del 35,1% i destaca que en tots els subsectors s'assoleixen cobertures properes o per sobre del 35%, llevat del subsector dels altres serveis a les persones, en què només és del 18,0%.

**Taula 6**  
**Cobertura de PimesDat segons sector d'activitat. 2008**

Nombre d'assalariats a pimes amb assalariats i cobertura en percentatge

Sectors	PimesDat	Anuari de la pime	Cobertura
<b>Agricultura, ramaderia i pesca</b>	<b>6.557</b>	<b>34.613</b>	<b>18,9</b>
<b>Industrial</b>	<b>182.845</b>	<b>347.196</b>	<b>52,7</b>
Energia, gas i aigua	3.217	7.615	42,2
Indústries extractives no energètiques	9.768	16.949	57,6
Indústries químiques	14.501	30.327	47,8
Metal·lúrgia, maquinària i material elèctric	64.550	111.641	57,8
Material de transport	4.859	16.287	29,8
Indústria alimentària	20.537	46.009	44,6
Indústria tèxtil, cuir i confecció	18.507	33.914	54,6
Indústria del paper, arts gràfiques i edició	21.446	38.493	55,7
Cautxú, fusta i altres indústries	25.460	45.959	55,4
<b>Construcció</b>	<b>87.966</b>	<b>190.271</b>	<b>46,2</b>
<b>Serveis</b>	<b>380.859</b>	<b>1.084.629</b>	<b>35,1</b>
Comerç i reparacions	155.287	344.473	45,1
Hoteleria i restauració	42.307	118.483	35,7
Transport i comunicacions	34.368	87.764	39,2
Serveis financers, asseguradores i lloguers	22.040	56.109	39,3
Altres serveis a les empreses	81.387	225.366	36,1
Altres serveis a les persones	45.470	252.434	18,0
<b>Total general</b>	<b>658.227</b>	<b>1.656.709</b>	<b>39,7</b>

Dades arrodonides a un decimal.  
Font: PIMEC (2010).

## 1.5. La representativitat de la base de dades PimesDat a les quatre demarcacions catalanes

*L'Anuari de la pime 2010* inclou un avenç en l'anàlisi territorial de les principals magnituds econòmiques i financeres de les pimes catalanes. D'aquesta manera, s'analitzen les principals ràtios de rendibilitat, productivitat i estructura financera de les Pimes de les quatre demarcacions catalanes. Metodològicament, cal esmentar que els resultats de cadascuna de les demarcacions catalanes s'han comparat amb els resultats de les mitjanes aritmètiques de les quatre demarcacions, i per a cadascun dels sectors.

Com es pot constatar, la cobertura en relació amb el nombre d'empreses varia entre el 26,5% obtingut a les demarcacions de Barcelona i el 16,1% de la demarcació de Tarragona. A la demarcació de Barcelona, la cobertura més gran es produeix a les pimes del sector industrial (41,2%), seguida de la de les pimes de la construcció (29,82%), de les del primari (27,1%) i, finalment, de les de serveis (23,4%). La cobertura de les pimes de la demarcació de Girona és del 20,3%, liderada per les del sector industrial (31,3%) i seguida per les del sector de la construcció (22,8%), les de serveis (18,2%) i, finalment, les del sector primari (14,9%). La cobertura de les pimes de la demarcació de Lleida és del 26,3%, liderada per les pimes de la construcció (36,7%), seguida per les de la indústria (35,7%), les de serveis (23,7%) i, finalment, per les del sector primari (17,9%). Finalment, el menor nivell de cobertura s'assoleix a la demarcació de Tarragona (16,1%), com a conseqüència d'una sèrie de factors, a destacar: un pes menor de les empreses amb forma mercantil sobre el total (les que recull PimesDat) i un pes més gran del sector primari, que és el que en conjunt té una cobertura més baixa. La cobertura més elevada l'assoleixen les pimes de la indústria (26,3%), seguides de les de la construcció (21,4%), les de serveis (13,8%) i, finalment, les del sector primari (9,5%).

## Taula 7

## Cobertura de PimesDat a les quatre demarcacions catalanes. 2008

Nombre de pimes amb assalariats i cobertura en percentatge

Demarcacions	PimesDat	Anuari de la pime	Cobertura
<b>Barcelona</b>			
Primari	418	1.542	27,1
Industrial	9.353	22.708	41,2
Construcció	6.030	20.206	29,8
Serveis	29.801	127.528	23,4
<b>Total</b>	<b>45.602</b>	<b>171.984</b>	<b>26,5</b>
<b>Girona</b>			
Primari	128	859	14,9
Industrial	919	2.938	31,3
Construcció	1.065	4.665	22,8
Serveis	3.388	18.577	18,2
<b>Total</b>	<b>5.500</b>	<b>27.039</b>	<b>20,3</b>
<b>Lleida</b>			
Primari	303	1.695	17,9
Industrial	626	1.751	35,7
Construcció	928	2.528	36,7
Serveis	2.526	10.678	23,7
<b>Total</b>	<b>4.383</b>	<b>16.652</b>	<b>26,3</b>
<b>Tarragona</b>			
Primari	113	1.186	9,5
Industrial	618	2.353	26,3
Construcció	881	4.113	21,4
Serveis	2.345	16.949	13,8
<b>Total</b>	<b>3.957</b>	<b>24.601</b>	<b>16,1</b>

Font: PIMEC (2010).

Respecte a la representativitat de PimesDat, quan prenem com a referència el nombre de treballadors (taula 8), l'anàlisi mostra un elevat grau de cobertura dels assalariats a les pimes de les quatre demarcacions catalanes, liderades per la cobertura més gran a la demarcació de Barcelona (41,1%). En efecte, a la demarcació de Barcelona, el nivell de cobertura assoleix el 54,5% per als assalariats en pimes industrials, el 49,1% per als assalariats en pimes de la construcció, el 35,9% per als assalariats a les pimes de serveis i, finalment, el 25,1% dels assalariats a les pimes del sector primari.

## Taula 8

## Cobertura de PimesDat a les quatre demarcacions catalanes. 2008

Nombre d'assalariats a pimes amb assalariats i cobertura en percentatge

Sectors	PimesDat	Anuari de la pime	Cobertura
<b>Barcelona</b>			
Primari	3.126	12.437	25,1
Industrial	149.844	274.730	54,5
Construcció	59.713	121.709	49,1
Serveis	311.869	867.539	35,9
<b>Total</b>	<b>524.552</b>	<b>1.276.415</b>	<b>41,1</b>
<b>Girona</b>			
Primari	1.019	6.438	15,8
Industrial	15.038	37.574	40,0
Construcció	10.178	23.339	43,6
Serveis	28.684	105.386	27,2
<b>Total</b>	<b>54.919</b>	<b>172.737</b>	<b>31,8</b>
<b>Lleida</b>			
Primari	1.595	7.387	21,6
Industrial	8.395	18.850	44,5
Construcció	9.428	13.644	69,1
Serveis	19.099	62.762	30,4
<b>Total</b>	<b>38.517</b>	<b>102.643</b>	<b>37,5</b>
<b>Tarragona</b>			
Primari	817	10.173	8,0
Industrial	9.568	28.997	33,0
Construcció	8.647	24.351	35,5
Serveis	21.207	98.157	21,6
<b>Total</b>	<b>40.239</b>	<b>161.678</b>	<b>24,9</b>

Font: PIMEC (2010).

En relació amb els assalariats a les pimes de la demarcació de Girona, la cobertura global és del 31,8% i està liderada per la cobertura al sector de la construcció (43,6%), seguida per la del sector industrial (40,0%), la del sector serveis (27,2%) i, finalment, la del sector primari (15,8%). La cobertura dels assalariats a la demarcació de Lleida és del 37,5% si es mesura de forma conjunta i està liderada per la cobertura d'assalariats de pimes del sector de la construcció (69,1%), seguida per la cobertura d'assalariats a pimes del sector industrial (44,5%), per la cobertura de pimes del sector serveis (30,4%) i, finalment, per la dels assalariats de la pime del sector primari (21,6%). Finalment, la cobertura menor correspon als assalariats de pimes de la demarcació de Tarragona (24,9% de forma conjunta), amb una cobertura del 33,0% en els assalariats de les pimes industrials, del 35,5% dels assalariats de pimes de la construcció, del 21,6% dels assalariats de pimes del sector serveis, i finalment, del 8,0% dels assalariats de pimes del sector primari.

En síntesi, aquestes xifres posen en relleu que la mostra PimesDat pot ser considerada suficientment representativa de la població de pimes de Catalunya, tant per estudiar el Principat de forma conjunta, com per estudiar les quatre demarcacions catalanes de forma individual, si es prenen les precaucions esmentades, i se'n deriva la validesa com a instrument d'estudi de la realitat empresarial de l'economia catalana, sobretot tenint en compte criteris tan importants com el nombre d'empreses i el nombre d'ocupats (atès que constitueix un dels principals criteris de depuració i de categorització de les empreses).

El fet que més del 25% de les pimes catalanes i més del 39% dels seus assalariats apareguin a la mostra depurada extreta de SABI per a 2008, que la cobertura sectorial és més que acceptable quan es desagrega per grans sectors d'activitat, i que es territorialitza per les quatre demarcacions, confirmen la potencialitat que ofereix l'extensa informació estadística utilitzada inclosa a PimesDat.

## Resultats empresarials de la pime catalana. 2004-2008

### 2.0. Context econòmic

L'*Anuari de la Pime Catalana 2010* actualitza els resultats empresarials fins a l'exercici de 2008. Aquest és el primer exercici en què la crisi econòmica, en la qual encara estem immersos, es reflecteix de forma significativa en els comptes anuals de les petites i mitjanes empreses catalanes. Per aquest motiu, enguany és recomanable que per contextualitzar les dades d'aquest capítol es tingui present l'apartat de la primera part d'aquest anuari 2.1. Visió general de la pàgina 27.

Per il·lustrar els efectes de la situació econòmica a les petites i mitjanes empreses catalanes, el gràfic 1 mostra les variacions interanuals dels valors mitjans dels ingressos d'explotació de les pimes catalanes. Així, observem que aquests passen de créixer a taxes per sobre el 8% els anys 2006 i 2007, a registrar un creixement negatiu del -4,4% en termes nominals.

**Gràfic 1**  
**Ingressos d'explotació a la pime catalana. 2004-2008**  
Taxa de variació interanual dels valors mitjans

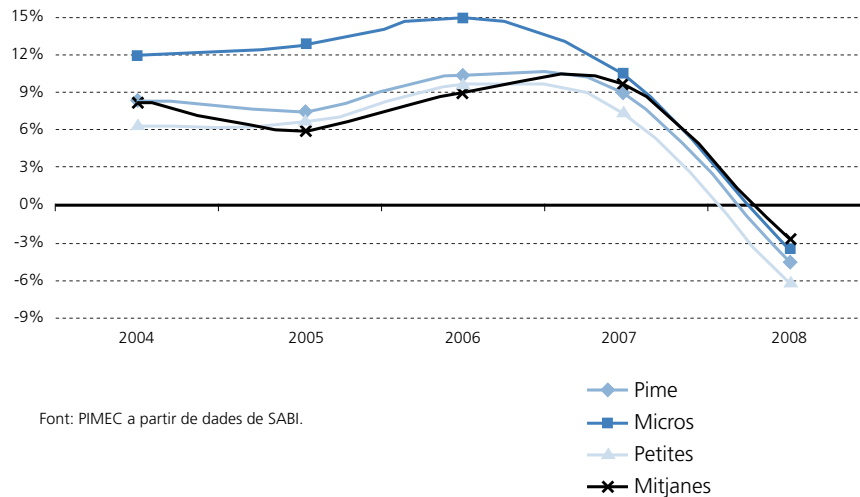

### 2.1. Rendibilitat

Un dels indicadors que permeten avaluar l'èxit empresarial és, sense cap mena de dubte, la rendibilitat. Aquesta, genèricament, es defineix com l'excedent obtingut per unitat monetària de capital destinada a aconseguir rendibilitat. Hi ha dues ràtios de rendibilitat que permeten disposar d'una informació de síntesi dels resultats empresarials: la rendibilitat financera o rendibilitat del capital aportat pels accionistes, i la rendibilitat econòmica o de la inversió, que mesura l'excedent obtingut per unitat de capital invertit, ja sigui propi o aliè.

### 2.1.1. Rendibilitat financera

La rendibilitat financera permet mesurar la taxa de guany obtinguda a partir dels recursos aportats per l'empresa per desenvolupar la seva activitat, és a dir, la taxa de guany obtinguda per unitat monetària invertida. Tot i que la rendibilitat financera sempre relaciona una partida de resultat del compte de pèrdues i guanys amb els fons propis de l'empresa<sup>1</sup>, davant la possibilitat de treballar amb diferents mesures de resultat, segons el tipus d'ingressos i despeses que s'incloguin, s'ha cregut oportú fer una anàlisi detallada de les opcions de càlcul per tal de poder determinar la ràtio que ha de permetre una anàlisi més homogènia per dimensió d'empresa i sector d'activitat.

Una primera forma de mesurar la rendibilitat financera de les empreses consisteix a relacionar el resultat net total obtingut per l'empresa en el decurs de l'exercici amb els fons propis. Així, obtenim la rendibilitat financera de l'empresa a partir del resultat net total. Aquesta taxa de guany obtinguda per l'empresa és directament comparable amb el rendiment que proporcionen altres inversions alternatives possibles (comptes d'estalvi a termini, deute públic...) i ha de ser superior a aquestes perquè ha de retribuir el risc més gran que comporta l'activitat empresarial.

En el context econòmic descrit, la rendibilitat financera final del conjunt de pimes analitzades se situa en el 5,2% el 2008, i s'observa una caiguda de més de cinc punts en relació a 2007 (10,5%), després del període de relativa estabilitat entre 2004 i 2007 en què aquesta magnitud havia fluctuat entre el 9,1% de 2004 i el 10,7% de 2006.

Altres mesures de rendibilitat, com l'obtinguda a partir del resultat abans d'impostos, que eludeix la incidència de possibles variacions en matèria de tributació societària, presenta una evolució similar a l'anterior: se situa en el 7,7% el 2008, amb una caiguda de més de set punts en relació a 2007 (14,8%) després d'haver-se mantingut en valors propers al 14% entre 2004 i 2005 i assolir el seu màxim el 2006 (15,4%).

**Gràfic 2**  
**Rendibilitat financera de la pime catalana. 2004-2008**  
Percentatge sobre els fons propis

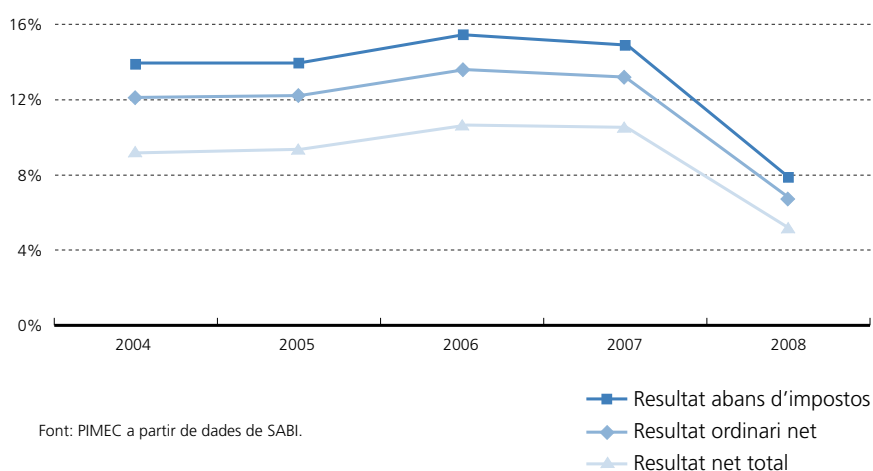

1. Partida del balanç, que engloba el capital aportat pels seus accionistes, els beneficis obtinguts en anys anteriors i no distribuïts en forma de dividendes, i la pèrdua o guany de l'exercici en curs.



Finalment, cal tenir en compte que la rendibilitat financera calculada a partir del resultat net total o del resultat abans d'impostos, produeix un indicador esbiaixat en la mesura que ambdues ràtios inclouen el resultat extraordinari. Així, s'inclouen resultats que no necessàriament s'han de mantenir en exercicis successius, la qual cosa pot portar a comparacions temporals esbiaixades dins l'empresa o entre grups d'empreses. D'aquesta manera, el càlcul de la rendibilitat financera a partir del resultat ordinari net (RON) permet eliminar l'impacte de la fiscalitat i del resultat extraordinari i, per tant, fer comparacions homogènies entre grandàries d'empresa i sectors d'activitat.

L'evolució de la rendibilitat financera mesurada a partir del resultat ordinari net (que engloba el resultat de l'explotació i el resultat financer, tot plegat abans d'impostos) també observa una davallada important, de més de sis punts, el 2008, en situar-se en el 6,7%, després d'haver-se situat en el 12,2% els exercicis de 2004 i 2005, i en el 13,6% i 13,2% els anys 2006 i 2007, respectivament.

Segons la dimensió de l'empresa (taula 9), al 2008 totes les tipologies de pimes observen davallades importants en la seva rendibilitat, a la vegada que s'accentua la tendència d'anys anteriors, en què les microempreses enregistren uns nivells de rendibilitat financera inferiors al conjunt de la pime, les empreses mitjanes l'enregistren molt per sobre i les empreses petites, a mesura que avança el quinquenni 2004-2008, s'apropen cada cop més a la mitjana. En aquest sentit, i pel que fa a aquest indicador, s'observa que la situació econòmica incideix de forma més negativa a les empreses de menor dimensió. Així, prenent com a 100 l'índex de rendibilitat financera del conjunt de pimes, les microempreses passen d'estar en el 73% de la mitjana pime el 2007 al 64% el 2008, les petites empreses passen de l'103% el 2007 a l'1,01% el 2008 i, finalment, les mitjanes empreses són les úniques que es distancien de forma positiva en relació a la mitjana en passar del 118% el 2007 al 133% el 2008.

**Taula 9**  
**Rendibilitat financera de la pime obtinguda a partir del RON per dimensió d'empresa.**  
**2004-2008**

Taxa de rendibilitat a partir del RON en percentatge i índex de rendibilitat financera de la pime = 100

	Micro	Petita	Mitjana	Pime
<b>Rendibilitat financera (RON)</b>				
2004	9,5	13,6	12,6	12,2
2005	10,0	13,5	12,5	12,2
2006	10,9	14,4	14,6	13,6
2007	9,7	13,6	15,6	13,2
2008	4,3	6,8	8,9	6,7
<b>Índex: PIME =100</b>				
2004	78	112	103	100
2005	82	111	102	100
2006	80	106	107	100
2007	73	103	118	100
2008	64	101	133	100

Font: PIMEC a partir de dades de SABI.

La taula 10, que recull els resultats de rendibilitat financera per grandària d'empresa calculats a partir del resultat net total (RNT), permet observar que l'efecte de la inclusió dels resultats extraordinaris i de la fiscalitat, si bé es trasllada a les empreses en forma d'una caiguda en els nivells de rendibilitat, no altera de forma substancial les tendències apuntades anteriorment en les diferents categories de pimes.

### Taula 10

#### Rendibilitat financera de la pime obtinguda a partir del RNT per dimensió d'empresa. 2004-2008

Taxa de rendibilitat a partir del resultat net total (RNT) en percentatge i índex de rendibilitat financera de la pime=100

	Micro	Petita	Mitjana	Pime
<b>Rendibilitat financera (RNT)</b>				
2004	8,5	9,8	8,8	9,1
2005	9,1	10,1	8,8	9,4
2006	9,8	11,1	10,8	10,7
2007	8,6	10,6	11,8	10,5
2008	3,5	5,0	7,0	5,2
<b>Índex: Pime =100</b>				
2004	93	108	97	100
2005	98	108	94	100
2006	92	104	102	100
2007	82	101	112	100
2008	68	96	136	100

Font: PIMEC a partir de dades de SABI.

#### 2.1.2. Factors determinants de la rendibilitat financera: rendibilitat econòmica i palanquejament

La rendibilitat financera de les empreses ve determinada per dos elements que s'analitzen en aquest apartat:

- la rendibilitat econòmica, i el
- palanquejament net.

La rendibilitat econòmica o de l'actiu ens permet mesurar l'eficiència de l'aparell productiu de les empreses, dels seus actius, prescindint de la font de finançament utilitzada (fons propis, endeutament a llarg termini o endeutament a curt termini). D'aquesta manera, relacionem el resultat ordinari net i les despeses financeres de l'exercici amb l'actiu net, és a dir, els béns i drets de l'empresa utilitzats per obtenir els resultats abans esmentats i afrontar el cost generat per l'endeutament.

El palanquejament net, obtingut a partir de la diferència entre la rendibilitat financera i l'econòmica, recull l'efecte combinat del diferencial entre la rendibilitat econòmica i el cost unitari del finançament aliè (palanquejament nominal), i del nivell relatiu d'endeutament de l'empresa.

La rendibilitat econòmica de les pimes catalanes, mesurada a partir del resultat ordinari net i les despeses financeres sobre l'actiu, es redueix de forma notable en l'exercici 2008, tot i que menys que la rendibilitat financera (gràfic 3). Efectivament, després de la tendència creixement experimentada fins a 2007 en situar-se en el 6,9%, la rendibilitat econòmica se situa el 2008 en el 4,5%. Sobre aquesta base, s'observa que per al conjunt de pimes catalanes la rendibilitat econòmica ha estat un factor que en aquest primer període de la crisi ha mantingut, en certa mesura, una incidència menys negativa que l'aportació del palanquejament net a la rendibilitat financera.

Al llarg del període 2004-2007, la taxa de rendibilitat econòmica justifica, de manera molt estable, la meitat de la rendibilitat financera i el palanquejament net, l'altra meitat. A l'any 2008, canvia aquesta situació i la rendibilitat econòmica fa una aportació superior a la meitat, concretament el 67,5%, mentre que el palanquejament n'explica el 32,5%, a remolc d'uns tipus d'interès amb una tendència creixent de 2005 a 2008 (l'euríbor passa del 2,33% el 2005 al 4,8% el 2008).

**Gràfic 3**  
**Rendibilitat financera, econòmica, palanquejament de la pime catalana i Euríbor a un any. 2004-2008**

Percentatge sobre els fons propis, sobre l'actiu net, diferència i tipus d'interès

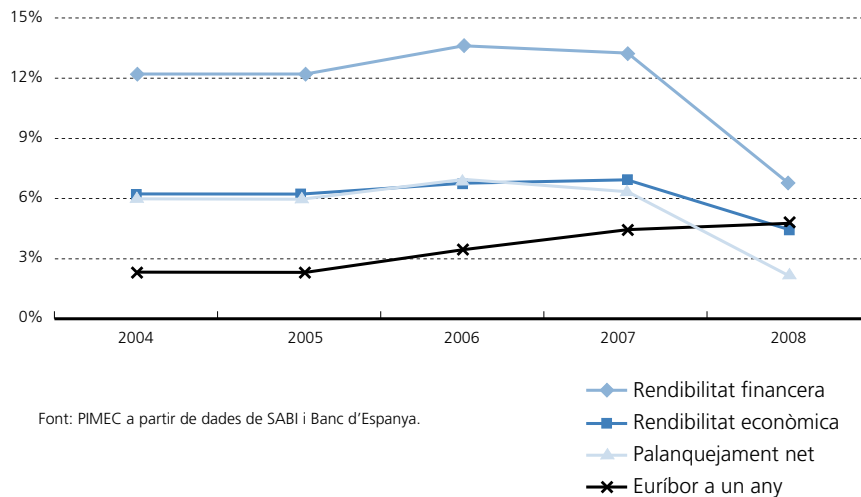

En relació amb la dimensió de les pimes, s'observa que la rendibilitat financera més alta que s'obté a les mitjanes empreses s'explica per la contribució del palanquejament net (5,2 punts percentuals dels 8,9 de rendibilitat financera el 2008) i per una rendibilitat econòmica, també del 5,2%. Les petites empreses obtenen també una rendibilitat financera lleugerament per sobre la mitjana (6,8% el 2008) a partir d'una rendibilitat econòmica i un palanquejament net per sobre del conjunt de pimes amb la diferència, en relació les empreses mitjanes, que l'aportació de la rendibilitat econòmica a la rendibilitat financera és més gran que l'aportació del palanquejament. Finalment, les microempreses obtenen la rendibilitat financera més petita, a partir d'una rendibilitat econòmica i un palanquejament significativament per sota dels de la resta de categories d'empreses.

Pel que fa a la dinàmica de la rendibilitat econòmica, s'observa que els resultats del 2008 davallen en totes les categories de pimes en sintonia amb el context econòmic del moment.

En relació a la dinàmica del palanquejament destaca la forta caiguda, que està correlacionada amb la dimensió de les empreses. Com més petites són, més gran és la caiguda del palanquejament en termes relatius (82% per a les microempreses, 67% per a les petites i 53% per a les mitjanes en relació al 2007).

### Taula 11

#### Rendibilitat financera, rendibilitat econòmica i palanquejament net de la pime catalana per dimensió d'empresa. 2004-2008

Percentatge sobre els fons propis, sobre l'actiu net i diferència

	Micro	Petita	Mitjana	Pime
<b>Rendibilitat financera (a partir de la RON)</b>				
2004	9,5	13,6	12,6	12,2
2005	10,0	13,5	12,5	12,2
2006	10,9	14,4	14,6	13,6
2007	9,7	13,6	15,6	13,2
2008	4,3	6,8	8,9	6,7
<b>Rendibilitat econòmica</b>				
2004	5,2	6,7	6,1	6,1
2005	5,3	6,6	6,3	6,1
2006	5,7	6,9	7,1	6,7
2007	5,6	7,0	7,8	6,9
2008	3,6	4,6	5,2	4,5
<b>Palanquejament net</b>				
2004	4,3	6,8	6,4	6,0
2005	4,7	6,9	6,2	6,0
2006	5,3	7,4	7,5	6,9
2007	4,1	6,6	7,8	6,3
2008	0,7	2,2	3,7	2,2

Font: PIMEC a partir de dades de SABI.

### 2.1.3. Factors determinants de la rendibilitat econòmica: marge i rotació

La rendibilitat econòmica de les empreses ve determinada per dos elements que s'analitzen en aquest apartat:

- el marge, i
- la rotació.

La rotació ens permet mesurar les vendes obtingudes per cada euro invertit, la intensitat de l'actiu i, en segon lloc, el marge ens permet mesurar el percentatge de guany obtingut sobre les vendes.

La dinàmica d'aquestes variables és especialment rellevant per a les pimes en el context estructural presidit per la internacionalització creixent de l'activitat i la globalització dels mercats, i en el context conjuntural de caiguda de la demanda i dels ingressos d'explotació, i de creixement dels preus de consum. En efecte, si bé aquest el marc econòmic estructural limita la capacitat de les empreses per influir en el marge a l'alça (sobretot en aquells sectors industrials més sotmesos a la competència exterior), veurem com es veuen afectades per la situació de crisi, si bé amb caigudes en el marge, o bé amb caigudes a la rotació.

D'aquesta manera, com s'ha posat de manifest anteriorment, la rendibilitat econòmica de les pimes catalanes cau de 2007 a 2008 des del 6,9% al 4,5% (vegeu gràfic 4). Aquesta disminució que s'observa es produeix a partir d'una reducció més accentuada del marge, passa del 5,8% el 2007 al 4,1% el 2008 (caiguda del 29,3%); pel que fa a la rotació, passa de l'1,20 a l'1,11 (caiguda del 7,4%). Aquests resultats apunten al fet que les empreses no han pogut reduir les despeses al mateix ritme que la disminució de les seves vendes.

Gràfic 4

#### Rendibilitat econòmica, marge i rotació de la pime catalana. 2004-2008

Escala esquerra: RON i despeses financeres sobre l'actiu net i sobre els ingressos d'explotació en %

Escala dreta: voltes dels ingressos d'explotació sobre l'actiu net (Rotació)

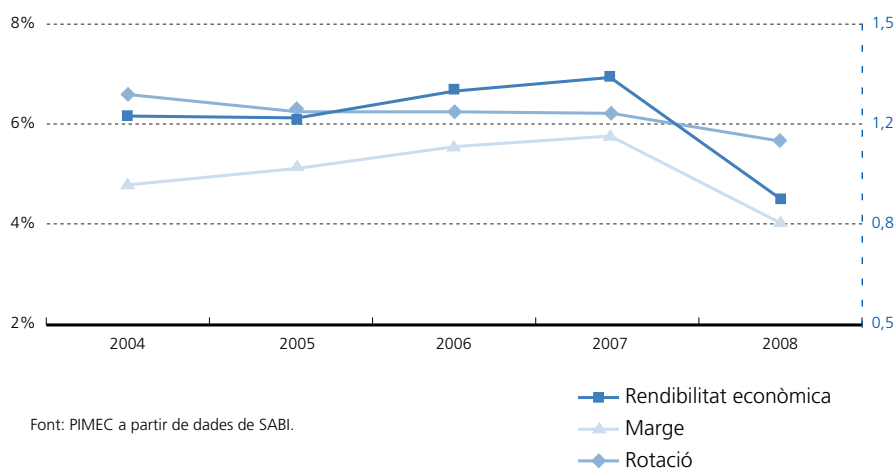

Desagregant les empreses segons la seva dimensió, s'observa que les microempreses són les que disminueixen menys els seus marges (-24,8%) i es converteixen en les que operen el 2008 amb el marge més elevat (4,3%), seguides de les empreses petites que redueixen el seu marge d'un -28,2%, tot i que obtenen el marge més petit (3,8% el 2008). Les empreses mitjanes són les que redueixen més els marges (-32,8%), si bé continuen amb marges per sobre el conjunt de pimes (4,2% i 4,1%, respectivament). En canvi, en relació a la rotació, les microempreses són les que observen la major caiguda, d'un -15,2%, seguides de les empreses petites (-7,6%), i les empreses mitjanes pràcticament no observen canvis en aquest indicador (-0,9%).

## Taula 12

### Rendibilitat econòmica de la pime catalana per dimensió d'empresa. 2004-2008

Percentatge sobre l'actiu net, sobre els ingressos d'explotació i voltes dels ingressos d'explotació sobre l'actiu net

	Micro	Petita	Mitjana	Pime
<b>Rendibilitat econòmica</b>				
2004	5,2	6,7	6,1	6,1
2005	5,3	6,6	6,3	6,1
2006	5,7	6,9	7,1	6,7
2007	5,6	7,0	7,8	6,9
2008	3,6	4,6	5,2	4,5
Variació 08/07 en %	-36,2	-33,7	-33,4	-34,5
<b>Marge</b>				
2004	4,9	4,9	4,7	4,9
2005	5,3	4,8	5,3	5,1
2006	5,6	5,2	5,9	5,6
2007	5,8	5,3	6,3	5,8
2008	4,3	3,8	4,2	4,1
Variació 08/07 en %	-24,8	-28,2	-32,8	-29,3
<b>Rotació</b>				
2004	1,06	1,37	1,29	1,26
2005	1,00	1,36	1,19	1,20
2006	1,01	1,33	1,20	1,20
2007	0,97	1,31	1,24	1,20
2008	0,82	1,21	1,23	1,11
Variació 08/07 en %	-15,2	-7,6	-0,9	-7,4

Font: PIMEC a partir de dades de SABI.

## 2.2. Activitat empresarial: valor afegit, productivitat i recursos generats

El valor afegit brut (VAB) és una variable clau per mesurar la capacitat d'una empresa per generar recursos i el principal indicador de síntesi de l'activitat empresarial. El VAB es mesura com la diferència entre els ingressos d'exploació i els consums d'exploació i les altres despeses d'exploació i s'obté, a cost de factors, a partir de les dades del compte de resultats de les empreses.

La mesura del VAB ens indica quina part dels ingressos d'exploació han generat valor, és a dir, quins ingressos queden a l'empresa un cop s'han cobert les despeses més directament vinculades a les vendes, matèries primeres, mercaderies, diferents proveïments i altres despeses no tan directament vinculades al nivell de vendes però necessàries per realitzar-les, com ara les derivades de l'exploació de manteniment, costos d'auditories, publicitat, distribució o taxes i tributs.

### 2.2.1. Recursos generats: valor afegit brut i despeses d'exploació

El valor afegit per unitat venuda de les pimes catalanes augmenta el 2008 respecte a 2007 i millora els registres de la sèrie de referència en situar-se en el 26,9%. Així, les rendes generades per euro de facturació, mesurades en termes de valor afegit, han augmentat del 25,7% el 2004 al 26,9% el 2008. Aquesta evolució el 2008 ha anat acompanyada d'un augment del pes de les altres despeses d'exploació en relació amb la facturació, i d'una disminució en la partida de consums d'exploació. En termes de cicle des del 2004 fins al 2008, la tendència que s'observa és la d'augment del VAB i de les altres despeses d'exploació i disminució dels consums d'exploació (gràfic 5).

Gràfic 5

#### Estructura bàsica dels ingressos d'exploació de la pime catalana. 2004-2008

Percentatge sobre els ingressos d'exploació

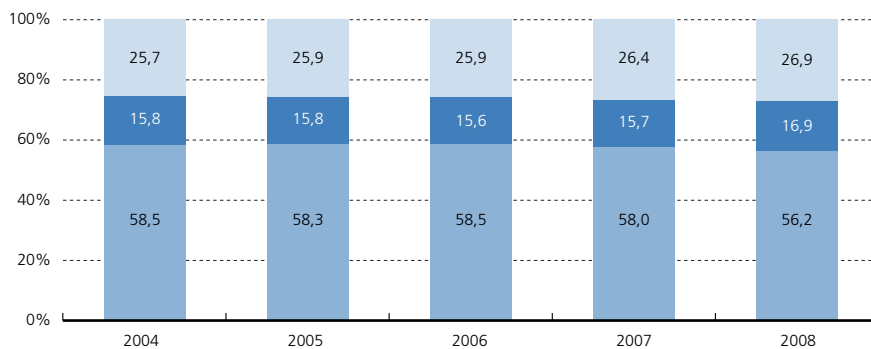

Font: PIMEC a partir de dades de SABI.

■ Valor afegit  
■ Altres despeses d'exploació  
■ Consums d'exploació

En relació amb la dimensió de l'empresa (taula 13), les que generen més valor afegit per unitat d'ingrés d'explotació són les petites (27,9% de l'ingrés a 2008), seguides de les microempreses (27,4%). Les mitjanes empreses són les que tenen aquest indicador més baix (25,4%). Precisament aquestes darreres empreses són les que tenen un major pes relatiu de consums d'explotació, que representen el 57,9% de l'ingrés, 1,7 punts més que el conjunt d'empreses.

Des d'una perspectiva dinàmica referida al període 2004-2008, les microempreses són les que han tingut una evolució més positiva respecte al pes dels consums d'explotació per unitat d'ingrés (reducció de 3,5 punts percentuals entre el 2004 i 2008), fet que ha comportat una millora notable en el valor afegit obtingut per unitat d'ingrés d'explotació (augment d'1,8 punts percentuals), tot i l'augment del pes de les altres despeses d'explotació (1,7 punts percentuals del 2004 al 2008). Aquesta tendència ha estat similar, però de menys intensitat, en les empreses de dimensió petita (el valor afegit per unitat venuda va créixer 1,4 punts percentuals com a conseqüència de la reducció de 2,6 punts percentuals en el pes dels consums d'explotació i de l'increment d'1,2 punts percentuals de les altres despeses d'explotació). Finalment, a l'empresa mitjana el comportament de les tres partides d'ingrés ha estat més moderat que el que s'enregistra en la resta d'empreses. Els consums d'explotació han disminuït 1,2 punts percentuals, fet que s'ha traduït en un augment del pes del VAB de 0,5 punts i de les altres despeses d'explotació (0,7 punts percentuals).

En la dinàmica relativa a 2008 respecte a 2007 es constata un augment de pes del VAB i de les altres despeses d'explotació sobre els ingressos d'explotació en totes les categories d'empreses.

### Taula 13

#### Distribució dels ingressos d'explotació en grans partides del compte de resultats de la pime catalana per dimensió d'empresa. 2004-2008

Percentatge sobre els ingressos d'explotació i canvi en punts percentuals

	Micro	Petita	Mitjana	Pime
<b>Consums d'explotació</b>				
2004	57,8	58,3	59,1	58,5
2005	57,0	57,9	59,5	58,3
2006	57,4	57,9	59,9	58,5
2007	56,6	57,6	59,2	58,0
2008	54,3	55,6	57,9	56,2
Canvi 2004-2008 <sup>1</sup>	-3,5	-2,6	-1,2	-2,3
<b>Altres despeses d'explotació</b>				
2004	16,5	15,2	16,0	15,8
2005	16,9	15,4	15,6	15,8
2006	16,5	15,2	15,5	15,6
2007	16,7	15,2	15,6	15,7
2008	18,3	16,4	16,7	16,9
Canvi 2004-2008 <sup>1</sup>	1,7	1,2	0,7	1,1
<b>Valor afegit brut a cost de factors</b>				
2004	25,7	26,5	24,9	25,7
2005	26,1	26,7	24,9	25,9
2006	26,0	26,9	24,7	25,9
2007	26,7	27,2	25,2	26,4
2008	27,4	27,9	25,4	26,9
Canvi 2004-2008 <sup>1</sup>	1,8	1,4	0,5	1,2

Font: PIMEC a partir de dades de SABI.

<sup>1</sup> Dades arrodonides a un decimal.



## 2.2.2. Productivitat: capital i treball

### 2.2.2.1. Productivitat del capital

L'objectiu d'aquest apartat és analitzar l'eficiència i la productivitat de la inversió que es fa mitjançant dues ràtios de síntesi: d'una banda, el valor afegit brut a cost de factors per unitat d'immobilitzat net de l'explotació (és a dir, la inversió en l'aparell productiu de l'empresa dedicat a l'explotació), i, de l'altra, el valor afegit per unitat d'actiu net de l'explotació (o sigui, la inversió total de l'empresa dedicada a l'explotació).

El valor afegit brut (VAB) per unitat d'immobilitzat net de l'explotació de les pimes catalanes cau el 2008 al nivell més baix del quinquenni. Així, l'eficiència de cada euro de l'immobilitzat dedicat a l'explotació, mesurat en termes de VAB, s'ha situat en el 0,94, mentre que en el període 2004-2007 havia oscil·lat entre 1,04 i 1,08. Amb menys intensitat, la productivitat de l'actiu net de l'explotació presenta una tendència similar i passa del 0,35 del 2007 al 0,35 el 2008, tal com es pot observar en el gràfic 6.

**Gràfic 6**  
**Productivitat del capital de la pime catalana a partir del valor afegit brut. 2004-2008**

VAB sobre l'immobilitzat net de l'explotació i sobre l'actiu net de l'explotació

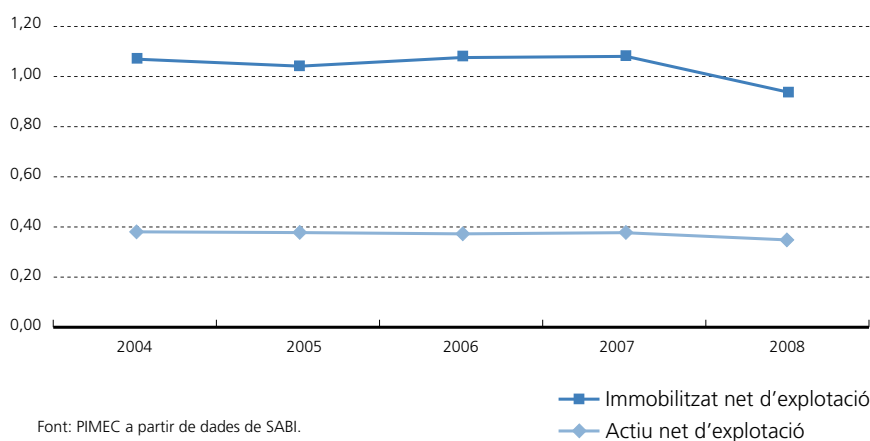

En relació amb la dimensió d'empresa (taula 14), les microempreses són les que obtenen una productivitat de la inversió realitzada més baixa, tant en l'actiu net de l'explotació (0,27 per al 2008, quan al conjunt de pimes aquest valor era de 0,35 per al mateix any en termes de VAB), com de la realitzada en l'immobilitzat net de l'explotació (0,61 per al 2008 davant del 0,94 del conjunt de pimes catalanes). Mentre el VAB per unitat d'actiu net d'explotació s'ha mantingut més aviat descendent entre 2004 i 2008 per a aquesta categoria d'empresa, el VAB per unitat d'immobilitzat net presenta una evolució més fluctuant, tot i que el 2008 presenta una davallada rellevant en situar-se en 0,61.

Les empreses que en el conjunt del període tenen millors registres de productivitat del capital són les petites, amb valors de 0,39 i d'1,11 per unitat d'actiu net de l'explotació i per unitat d'immobilitzat net d'explotació, respectivament. Aquests nivells d'eficiència de l'actiu es mantenen relativament estables al llarg del període 2004-2007, per davallar com en la resta de categories d'empreses el 2008.

#### Taula 14

#### Productivitat del capital de la pime catalana per dimensió d'empresa a partir del valor afegit brut. 2004-2008

VAB sobre l'actiu net de l'explotació i sobre l'immobilitzat net de l'explotació

	Micro	Petita	Mitjana	Pime
<b>Valor afegit per unitat d'actiu net de l'explotació</b>				
2004	0,32	0,41	0,39	0,38
2005	0,31	0,41	0,38	0,37
2006	0,31	0,41	0,39	0,38
2007	0,30	0,41	0,40	0,37
2008	0,27	0,39	0,38	0,35
<b>Valor afegit per unitat d'immobilitzat net de l'explotació</b>				
2004	0,75	1,24	1,12	1,06
2005	0,73	1,23	1,11	1,04
2006	0,77	1,25	1,16	1,07
2007	0,74	1,23	1,26	1,08
2008	0,61	1,11	1,09	0,94

Font: PIMEC a partir de dades de SABI.

Finalment, a les empreses mitjanes, el valor afegit brut per unitat d'immobilitzat net de l'explotació experimenta també un descens el 2008 (1,09 davant de l'1,26 del 2007) i segueix per sobre el del conjunt de pimes, mentre que el valor afegit brut per unitat d'actiu net de l'explotació se situa lleugerament per sota el valor obtingut a 2007 (0,38 i 0,40, respectivament).

## 2.2.2.2. Productivitat del treball

En aquest apartat s'analitza la productivitat del treball a la pime catalana i s'ofereix una visió fonamentalment dinàmica dels elements que la determinen.

Les despeses de personal de les pimes catalanes, en termes de cost laboral per treballador, van passar de 27.317€ l'any 2004 a 32.813€ l'any 2008, la qual cosa significa un augment acumulat del 20,1% (taula 15). Aquest increment de la despesa mitjana per treballador és considerablement superior al del valor afegit per treballador en el mateix període (11,7%), fet que, en el conjunt del cicle, representa una pèrdua de competitivitat del factor treball en el sistema productiu. Amb tot, destaca que si fins a 2007 aquestes variables evolucionen amb una tendència similar, el 2008 la despesa mitjana per treballador augmenta d'un 5,9%, mentre que el valor afegit brut per treballador es redueix d'un -2,2%. La combinació d'aquestes dues dades suposa que el pes de la despesa mitjana sobre el valor afegit brut passi del 70,8% el 2007 al 76,7% el 2008, una pèrdua de competitivitat de gairebé sis punts percentuals. Aquests resultats mostren la poca capacitat d'adaptació de les despeses del factor treball a una baixada substancial de la generació de riquesa, mesurada en termes de VAB per ocupat, com a conseqüència de la crisi econòmica.

D'altra banda, cal remarcar que la despesa mitjana per treballador va créixer per sobre de l'IPC tots els anys llevat del 2005. En conjunt, entre 2004 i 2008 l'IPC va créixer el 12,6%, mentre que el cost per treballador a les pimes creixia el 20,1%.

**Taula 15****Despesa mitjana per treballador, valor afegit brut per treballador i despeses de personal sobre valor afegit brut de la pime catalana. 2004-2008**

Milers d'euros corrents, percentatge sobre el VAB i taxes de variació

	2004	2005	2006	2007	2008	Taxa de variació (%)				
						05/04	06/05	07/06	08/07	08/04
Despesa mitjana per treballador	27,3	28,1	29,6	31,0	32,8	2,9	5,2	4,9	5,9	20,1
VAB per treballador	38,3	39,2	41,9	43,8	42,8	2,3	6,8	4,5	-2,2	11,7
Despeses personal sobre VAB	71,3	71,7	70,6	70,8	76,7	0,5	-1,5	0,3	8,3	7,6
IPC (Espanya)	-	-	-	-	-	3,7	2,7	4,2	1,4	12,6

Font: PIMEC a partir de dades de SABI i INE.

En relació amb la dimensió d'empresa (taula 16), s'observa que com més petita és la dimensió, més baixa és la despesa mitjana per treballador. D'aquesta manera, les microempreses són les que tenen la despesa unitària per treballador més baixa (26.671€ de mitjana el període 2004-2008), seguides de les empreses de dimensió petita (28.861€ de mitjana) i, finalment, les empreses mitjanes són les que registren els valors més elevats (33.490€ de mitjana). Tot i que hi ha diferències significatives de la despesa mitjana per treballador segons la dimensió d'empresa, es constata que a l'exercici del 2008 el creixement més gran es va produir a les mitjanes empreses (6,5% d'augment del 2007 al 2008), seguides del de les petites empreses (6,2% en el mateix període) i, en darrer terme, les microempreses, que són les que van tenir un increment menor (4,2%).

L'estreta relació que s'observa entre despesa mitjana per treballador i dimensió d'empresa, s'accentua en analitzar el valor afegit per treballador. Així, les empreses mitjanes són les que obtenen uns registres millors en relació amb aquesta variable (47.793€ de mitjana entre el 2004 i 2008), seguides de les petites empreses (39.218€ de mitjana) i de les microempreses (36.479€ de mitjana). Com ja s'ha dit abans, com a conseqüència de la crisi econòmica el 2008 es produeix una davallada en la productivitat per ocupat. Aquesta caiguda de la productivitat és inversament proporcional a la dimensió de les empreses. Així, les microempreses són les que redueixen més la seva productivitat per ocupat (-3,6%), seguides de les petites empreses (-2,6%) i, finalment, les empreses mitjanes (-1,0%).

Finalment, la competitivitat del factor treball, mesurada en termes de despeses de personal sobre el valor afegit, és més elevada a les empreses mitjanes (les despeses de personal representen el 70,0% del valor afegit, de mitjana entre el 2004 i el 2008), seguides de les microempreses (73,1% de mitjana en el mateix període) i, finalment, de les empreses petites (73,6% en el període 2004-08). En aquest mateix sentit, l'any 2008 el pes de les despeses de personal sobre el valor afegit brut no ha variat de forma homogènia en les tres categories de pimes. Així, les despeses de personal augmenten més en les petites empreses i les microempreses (9,0% i 8,1%) que en les mitjanes empreses (7,6%), fet que representa una pèrdua de competitivitat més gran a les empreses de menor dimensió.

## Taula 16

### Despesa mitjana per treballador, valor afegit per treballador i despeses de personal sobre valor afegit de la pime catalana per dimensió d'empresa. 2004-2008

Milers d'euros corrents i percentatge sobre el VAB

	Micro	Petita	Mitjana	Pime
<b>Despesa mitjana per treballador</b>				
2004	24,4	26,4	30,8	27,3
2005	24,9	27,1	32,1	28,1
2006	26,9	28,8	32,7	29,6
2007	28,0	30,1	34,8	31,0
2008	29,2	32,0	37,1	32,8
Mitjana 2004-2008	26,7	28,9	33,5	29,8
<b>Valor afegit brut per treballador</b>				
2004	33,6	36,6	44,3	38,3
2005	34,5	37,2	45,8	39,2
2006	37,6	40,0	47,8	41,9
2007	39,1	41,7	50,8	43,8
2008	37,6	40,6	50,3	42,8
Mitjana 2004-2008	36,5	39,2	47,8	41,2
<b>Despeses de personal sobre el valor afegit brut</b>				
2004	72,6	72,2	69,5	71,3
2005	72,2	72,8	70,1	71,7
2006	71,4	71,9	68,5	70,6
2007	71,8	72,2	68,5	70,8
2008	77,6	78,7	73,7	76,7
Mitjana 2004-2008	73,1	73,6	70,0	72,2

Font: PIMEC a partir de dades de SABI.

## 2.3. Anàlisi patrimonial i solvència

Per complementar l'anàlisi relativa a la rendibilitat i a la productivitat del capital, aquest apartat aprofundeix en l'estudi del capital des del vessant de l'equilibri financer i la solvència a curt i llarg termini, tot relacionant les magnituds que conformen l'actiu i el passiu. Consta de tres seccions. Les dues primeres tracten l'estructura financera i econòmica de la pime i analitzen la qualitat del passiu i de les inversions, respectivament. La tercera secció estudia la solvència (tant a llarg com a curt termini) avaluant la capacitat de les pimes catalanes per afrontar les seves obligacions financeres un cop arribi el seu venciment.

### 2.3.1. Estructura financera

El pes dels fons propis sobre el total del passiu remunerat, entès com la suma dels fons propis, els deutes a llarg termini i els deutes a curt termini, augmenta a les pimes catalanes el 2008 en relació amb l'exercici anterior (gràfic 7) en situar-se en el 40,4%, i assoleix el valor més elevat del quinquenni. En efecte, al 2004 els recursos propis representaven el 38,8% del passiu; aquest percentatge va anar creixent fins a situar-se en el 39,1% el 2005, per decaure el 2006 fins al 38,2% i augmentar lleugerament el 2007. Aquesta dinàmica és complementària amb l'evolució de l'endeutament que observa una tendència decreixent de 2004 a 2005, augmenta el 2006, s'estabilitza el 2007 en situar-se en el 61,7% i cau al nivell més baix el 2008 (59,6%).

**Gràfic 7**  
**Estructura del passiu remunerat de la pime catalana. 2004-2008**

Percentatge sobre el passiu remunerat

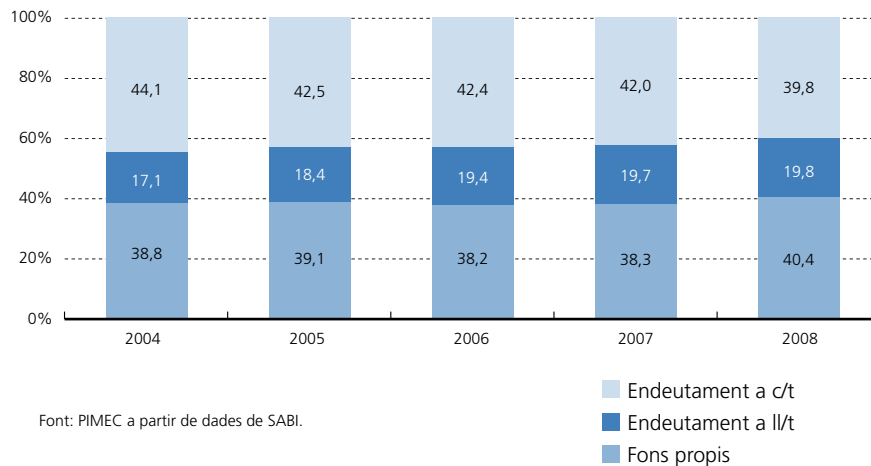

Malgrat el manteniment de l'autonomia financera, és important conèixer el termini de devolució del deute amb tercers per tal d'avaluar-ne la qualitat. Així, generalment es considera deute a llarg termini el que té el venciment superior a un any i deute a curt termini el que té una exigibilitat inferior a un any.

Així, l'augment de pes dels fons propis que s'observa entre 2007 i 2008 (2,1 punts percentuals) i la consegüent reducció de l'endeutament es trasllada pràcticament a l'endeutament a curt termini. D'aquesta manera, el pes de l'endeutament a curt termini passa de representar el 42,0% del passiu remunerat el 2007 a representar el 39,8% el 2008. De la seva banda, el pes de l'endeutament a llarg termini pràcticament manté el pes en l'estructura del passiu, ja que passa de representar el 19,7% el 2007 a representar el 19,8% el 2008.

A partir d'aquestes dades, tot apunta que les restriccions creditícies que es comencen a observar a finals de 2008, sobretot en les empreses de menor dimensió, se centren en l'endeutament a curt termini.

### Taula 17

#### Estructura del passiu remunerat de la pime catalana per dimensió d'empresa. 2004-2008

Percentatge sobre el passiu remunerat

	Micro	Petita	Mitjana	Pime
<b>Fons propis</b>				
2004	40,1	38,5	38,3	38,8
2005	39,9	38,1	39,5	39,1
2006	38,5	37,4	38,9	38,2
2007	38,5	37,6	38,8	38,3
2008	42,9	40,5	38,0	40,4
<i>Mitjana 2004-2008</i>	<i>40,0</i>	<i>38,4</i>	<i>38,7</i>	<i>38,9</i>
<i>Canvi 07-08</i>	<i>4,4</i>	<i>2,9</i>	<i>-0,8</i>	<i>2,1</i>
<b>Endeutament amb tercers</b>				
2004	59,9	61,5	61,7	61,2
2005	60,1	61,9	60,5	60,9
2006	61,5	62,6	61,1	61,8
2007	61,5	62,4	61,2	61,7
2008	57,1	59,5	62,0	59,6
<i>Mitjana 2004-2008</i>	<i>60,0</i>	<i>61,6</i>	<i>61,3</i>	<i>61,1</i>
<i>Canvi 07-08</i>	<i>-4,4</i>	<i>-2,9</i>	<i>0,8</i>	<i>-2,1</i>
<b>Endeutament a llarg termini</b>				
2004	21,1	16,0	15,5	17,1
2005	22,4	16,9	17,1	18,4
2006	23,8	18,1	17,7	19,4
2007	25,0	19,0	16,6	19,7
2008	24,9	19,1	16,3	19,8
<i>Mitjana 2004-2008</i>	<i>23,4</i>	<i>17,8</i>	<i>16,7</i>	<i>18,9</i>
<i>Canvi 07-08</i>	<i>-0,1</i>	<i>0,1</i>	<i>-0,3</i>	<i>0,1</i>
<b>Endeutament a curt termini</b>				
2004	38,9	45,5	46,2	44,1
2005	37,7	45,0	43,4	42,5
2006	37,8	44,6	43,4	42,4
2007	36,6	43,4	44,6	42,0
2008	32,2	40,4	45,6	39,8
<i>Mitjana 2004-2008</i>	<i>36,6</i>	<i>43,8</i>	<i>44,6</i>	<i>42,2</i>
<i>Canvi 07-08</i>	<i>-4,3</i>	<i>-3,0</i>	<i>1,1</i>	<i>-2,1</i>

Font: PIMEC a partir de dades de SABI.  
Dades arrodonides a un decimal.

En relació a la dimensió d'empresa, els trets distintius de cada categoria d'empresa són els següents:

Les microempreses presenten un nivell de capitalització lleugerament superior al del conjunt de pimes i, conseqüentment, un nivell d'endeutament menor. Destaca el major pes de l'endeutament a llarg termini en relació al passiu remunerat d'aquesta categoria d'empreses. En termes dinàmics, entre 2007 i 2008, la taxa d'endeutament disminueix de 4,4 punts percentuals, a partir d'una reducció del deute a curt termini (-4,3 punts percentuals).

Les petites empreses presenten el nivell de capitalització més baix entre les categories de pimes fins a 2007. Aquesta situació canvia el 2008, any en què se situen en segon lloc, per darrere de les microempreses, en passar el pes dels fons propis del 37,6% al 40,5%. Aquest augment de la seva capitalització es produeix, exclusivament, a partir d'una reducció del deute a curt termini (-3,0 punts percentuals de 2007 a 2008).

Les empreses mitjanes presenten el 2008 un nivell d'endeutament superior al del conjunt de pimes catalanes i, conseqüentment, un menor nivell de capitalització. De 2007 a 2008, però, el seu comportament és oposat al de les altres categories de pimes. Així, les empreses mitjanes redueixen la seva capitalització en -0,8 punts percentuals (del 38,8% al 38,0%). Aquesta disminució de la capitalització es produeix a partir d'un augment de l'endeutament a curt termini (1,1 punts percentuals) i d'una lleugera reducció de l'endeutament a llarg termini (-0,3 punts percentuals).

### 2.3.2. Estructura econòmica

L'estructura econòmica de les empreses queda reflectida en l'actiu del seu balanç, que ens mostra els béns i drets de què disposen. En una primera aproximació, mesurem quina part d'aquests elements s'estan dedicant efectivament a l'activitat de l'empresa. En aquest sentit, si de l'actiu s'exclouen les inversions financeres, tant les permanents com les temporals i les despeses d'establiment (partida poc important, que en el període 2004-2008 representa el 0,2% de l'actiu), s'obté l'actiu net de l'exploració.

#### Taula 18

#### Grans partides d'actiu de la pime catalana. 2004-2008

Percentatge sobre el total de l'actiu i canvi en punts percentuals

	2004	2005	2006	2007	2008	Mitjana 04-08	Canvi 07-08
<b>Actiu net de l'explotació</b>	<b>85,4</b>	<b>83,2</b>	<b>82,9</b>	<b>84,4</b>	<b>84,7</b>	<b>84,1</b>	<b>0,4</b>
Immobilitzat net de l'explotació	30,8	30,0	29,0	29,1	31,7	30,1	2,6
Circulant d'explotació	54,7	53,2	53,9	55,2	53,0	54,0	-2,2
<b>Altres actius</b>	<b>13,6</b>	<b>15,9</b>	<b>16,2</b>	<b>14,9</b>	<b>14,8</b>	<b>15,1</b>	<b>-0,1</b>
Despeses d'establiment	0,3	0,2	0,2	0,2	0,1	0,2	-0,1
IFP	8,9	11,1	11,4	9,9	8,8	10,0	-1,1
IFT	4,5	4,5	4,6	4,8	5,9	4,9	1,1

Font: PIMEC a partir de dades de SABI.  
Dades arrodonides a un decimal.

Com es pot observar a la taula 18, que recull l'evolució de les principals partides d'actiu entre 2004 i 2008, el pes relatiu de l'actiu net de l'explotació a la pime catalana continua recuperant-se aquest darrer exercici després de la tendència decreixent observada fins a 2006. Així, el 2008 el pes de l'actiu net de l'explotació se situa en el 84,7% i el dels altres actius, en el 14,8%.

Per components d'aquests dos grans blocs d'actiu, la variació de l'actiu net de l'explotació observada el 2008 (guany de 0,4 punts percentuals) es fonamenta en l'augment de l'immobilitzat net de l'explotació (2,6 punts percentuals) combinat amb una disminució, menor, del circulat de l'explotació (-2,2 punts percentuals).

Pel que fa als altres actius, cal indicar que els seus canvis estan motivats pel gran dinamisme que presenta una partida concreta, les inversions financeres permanents (IFP), sobretot el 2005 i el 2006, quan se situa en el 11,4%, per invertir la tendència al 2007 i situar-se al 2008 en el 8,8%, per sota la mitjana del període. Al seu costat les inversions financeres temporals han romàs més estables al llarg del període considerat, tot i que a 2008 assoleixen el màxim del quinquenni en situar-se en el 5,9% de l'actiu.

### Taula 19

#### Grans partides d'actiu de la pime catalana per dimensió d'empresa. 2004-2008

Percentatge sobre el total de l'actiu i canvi en punts percentuals

	Actiu net de l'explotació	Immob. net de l'explotació	Circulant d'explotació	Altres actius	Despeses d'establiment	Inv. fin permanents	Inv. fin. temporals
<b>Micro</b>							
2004	<b>85,6</b>	35,9	49,7	<b>13,7</b>	0,3	9,6	3,8
2005	<b>84,9</b>	35,6	49,3	<b>14,4</b>	0,3	10,1	4,0
2006	<b>85,4</b>	34,3	51,1	<b>13,9</b>	0,2	9,7	4,0
2007	<b>86,2</b>	34,9	51,3	<b>13,2</b>	0,2	9,0	4,0
2008	<b>84,0</b>	37,1	46,9	<b>15,7</b>	0,1	10,1	5,5
Mitjana 04-08	<b>85,2</b>	35,6	49,7	<b>14,2</b>	0,2	9,7	4,3
Canvi 07-08	<b>-2,2</b>	2,2	-4,4	<b>2,5</b>	-0,1	1,1	1,5
<b>Petita</b>							
2004	<b>87,9</b>	29,4	58,5	<b>11,4</b>	0,2	6,8	4,4
2005	<b>88,0</b>	29,6	58,4	<b>11,3</b>	0,2	7,0	4,1
2006	<b>87,9</b>	28,7	59,2	<b>11,5</b>	0,2	7,0	4,3
2007	<b>87,8</b>	29,0	58,8	<b>11,5</b>	0,2	7,0	4,3
2008	<b>87,3</b>	30,6	56,7	<b>12,4</b>	0,1	7,0	5,2
Mitjana 04-08	<b>87,8</b>	29,5	58,3	<b>11,6</b>	0,2	6,9	4,5
Canvi 07-08	<b>-0,6</b>	1,6	-2,2	<b>0,9</b>	-0,1	0,1	0,9
<b>Mitjana</b>							
2004	<b>82,8</b>	28,7	54,1	<b>15,9</b>	0,3	10,5	5,1
2005	<b>77,6</b>	26,7	51,0	<b>21,2</b>	0,2	15,8	5,2
2006	<b>76,2</b>	25,6	50,6	<b>22,6</b>	0,1	17,0	5,4
2007	<b>79,1</b>	24,9	54,2	<b>20,1</b>	0,1	13,9	6,0
2008	<b>82,5</b>	28,6	53,9	<b>16,8</b>	0,1	9,7	7,1
Mitjana 04-08	<b>79,7</b>	26,9	52,8	<b>19,3</b>	0,2	13,4	5,8
Canvi 07-08	<b>3,4</b>	3,7	-0,3	<b>-3,3</b>	-0,1	-4,2	1,1

Font: PIMEC a partir de dades de SABI.  
Dades arrodonides a un decimal.



En relació amb la dimensió d'empresa (taula 19), l'estructura productiva el 2008 presenta trets clarament diferenciats. Les empreses de dimensió petita són les que dediquen una part més important de l'actiu a l'activitat que desenvolupen (l'actiu net de l'explotació representa el 87,3% de l'actiu total mentre que al conjunt de pimes el pes és del 84,7%) i, a més, mantenen aquest valor pràcticament constant des de l'any 2004. Com a conseqüència d'això, els altres actius representen conjuntament el 12,4% de l'actiu total i des de 2004 s'han mantingut força semblants amb un lleuger increment el darrer exercici. Centrant-nos en les partides que componen l'actiu net de l'explotació, aquestes mantenen un pes relativament constant dins l'actiu total, però destaca que mentre l'immobilitzat net de l'explotació representa l'any 2008 un pes similar al del conjunt de pimes (30,6% i 31,7% respectivament), el pes del circulat de l'explotació està 3,7 punts percentuals per sobre del del conjunt de pimes (56,7% i 53,0% respectivament), la qual cosa posa en relleu que les empreses de dimensió petita operen amb volums relativament més elevats d'estocs i de deutors.

L'actiu net de l'explotació sobre l'actiu total a la microempresa presenta el 2008 un valor semblant al del conjunt de pimes (84,0% davant del 84,7% respectivament). Aquest nivell d'actiu, en relació a 2007, és el resultat del guany de pes de l'immobilitzat net de l'explotació (2,2 punts percentuals) i, sobretot, de la pèrdua de pes del circulat d'explotació (-4,4 punts percentuals). En les microempreses el pes de les inversions financeres permanents ha augmentat lleugerament fins a representar el 2008 el 10,1% de l'actiu, i les inversions financeres temporals s'han incrementat fins al 5,5%, un valor 1,5 punts percentuals per sobre el de 2007.

Finalment, les empreses mitjanes continuen presentant l'any 2008 el menor pes de l'actiu net dedicat a l'explotació (82,5%) sobre l'actiu total, tot i que amb un augment en relació a 2007 de 3,4 punts percentuals. Aquest moviment és conseqüència, sobretot, de l'augment del pes de l'immobilitzat d'explotació (3,7 punts percentuals) ja que el circulat net de l'explotació redueix sensiblement el seu pes (-0,3 punts percentuals). La contrapartida es troba en una disminució dels altres actius, i més concretament de les inversions financeres permanents, que han disminuït en -4,2 punts percentuals el seu pes en el conjunt de l'actiu. Amb tot, els trets característics pel que fa a les empreses mitjanes en relació amb la composició del seu actiu permeten disposar d'un actiu net de l'explotació relativament menor que el conjunt de pimes i unes inversions financeres permanents amb un pes més gran que la resta de categories de pimes com mostren els valors mitjans de la taula 19.

### 2.3.3. Solvència

#### 2.3.3.1. Solvència a llarg termini

Aquest apartat analitza la cobertura comparant l'actiu net total, és a dir, la suma dels actius convertibles en efectiu prescindint del seu grau de liquiditat, amb el passiu exigible total, és a dir, les obligacions de pagament que té l'empresa amb tercers prescindint també del seu grau d'exigibilitat. De fet, s'avalua la capacitat de la pime catalana per afrontar totes les seves obligacions de pagament convertint en líquid tots els actius susceptibles de ser-ho. Així, un valor inferior a 1 indica que l'empresa està tècnicament en situació de fallida.

En aquest sentit, els resultats obtinguts pel conjunt de pimes catalanes en el període 2004-2008, indiquen que la solvència del conjunt d'empreses està fora de tota sospita i que des del 2004 fins al 2008 el valor de l'indicador es troba completament estabilitzat amb tendència a l'alça el 2008 (gràfic 8). En concret, la cobertura davant dels deutes del conjunt de pimes catalanes es troba per sobre de l'1,6 en tots els anys. Per dimensió d'empresa, les diferències al llarg del període considerat són molt poc rellevants, oferint si de cas, el 2008, una mica més de garantia les microempreses (1,75), seguides de les petites empreses (1,68) i, finalment, les empreses mitjanes (1,62).

**Gràfic 8**  
**Solvència a llarg termini de la pime catalana. 2004-2008**

Actiu net total sobre passiu exigible total i fons propis i recursos aliens a llarg termini sobre l'actiu immobilitzat

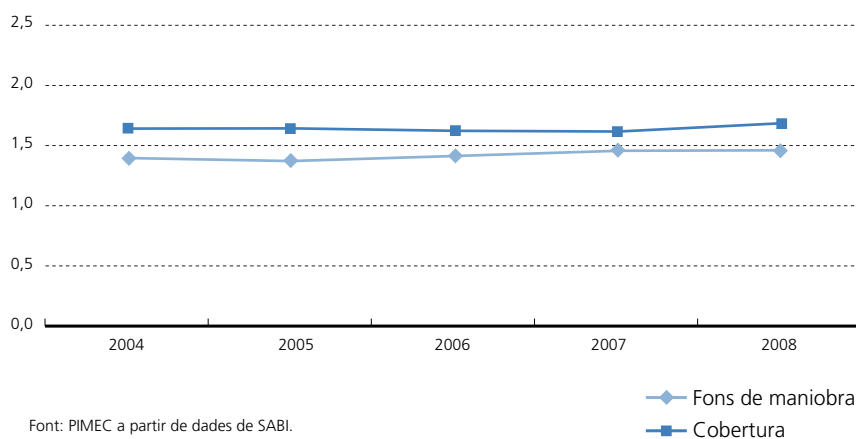

Complementàriament a la cobertura de les empreses, també és convenient analitzar quin és el seu fons de maniobra. Aquest indicador mesura quina part del seu immobilitzat net és finançada amb recursos que tenen una exigibilitat a llarg termini. Quan aquest valor és superior a 1, hi ha un fons de maniobra positiu, i això implica que es poden destinar recursos a llarg termini per finançar part de l'actiu circulant. En aquest sentit, el valor obtinguts pel conjunt de pimes catalanes en aquest indicador s'ha mantingut el 2008 en relació a 2007 (1,47). En relació a la dimensió de les empreses, les variacions observades a 2008 són poc rellevants, tot i que les petites empreses es mantenen com les que obtenen el valor més gran d'aquest indicador (1,57) i les empreses mitjanes, les que l'obtenen més petit (1,40).

## Taula 20

### Solvència a llarg termini de la pime catalana per dimensió d'empresa. 2004-2008

Actiu net total sobre passiu exigible total i fons propis i recursos aliens a llarg termini sobre l'actiu immobilitzat

	Micro	Petita	Mitjana	Pime
<b>Cobertura</b>				
2004	1,66	1,62	1,61	1,63
2005	1,65	1,61	1,65	1,64
2006	1,62	1,59	1,63	1,61
2007	1,62	1,60	1,64	1,62
2008	1,75	1,68	1,62	1,68
<b>Fons de maniobra</b>				
2004	1,33	1,49	1,35	1,39
2005	1,35	1,49	1,32	1,38
2006	1,40	1,54	1,31	1,41
2007	1,44	1,56	1,41	1,47
2008	1,43	1,57	1,40	1,47

Font: PIMEC a partir de dades de SABI.

2.3.3.2. Solvència a curt termini

L'anàlisi de la solvència a llarg termini de la pime catalana ha permès observar la bona situació de les empreses en relació amb la possibilitat d'incórrer en fallida, tot i la difícil situació econòmica que es començava a notar a finals de 2008 entre les pimes catalanes. En aquest apartat i mitjançant l'anàlisi de la solvència a curt termini, el que s'analitza és la possibilitat d'entrar en una situació de suspensió de pagaments.

Per tal d'avaluar la capacitat de les inversions a curt termini per afrontar les obligacions financeres també a curt, s'utilitzen les ràtios de liquiditat, tresoreria i disponibilitat o prova àcida. Aquestes mantenen el denominador (deutes a curt), mentre que el numerador es va reduint a mesura que es van excloent les partides menys líquides: existències i deutors. En aquest context, una ràtio de liquiditat superior a 1 indica que l'actiu circulant és suficient per cobrir les obligacions financeres a curt termini; dit d'una altra manera, es tracta de mesurar el fons de maniobra des del vessant del curt termini. Les ràtios de tresoreria i disponible mesuren, en el primer cas, la capacitat d'afrontar les obligacions financeres utilitzant només les partides de realitzable (comptes a cobrar) i disponible (tresoreria); i en el segon cas, la capacitat de fer-ho exclusivament a partir del disponible.

**Gràfic 9**  
**Solvència a curt termini de la pime catalana. 2004-2008**

Actiu circulant, actiu circulant llevat de les existències i tresoreria sobre creditors a curt termini

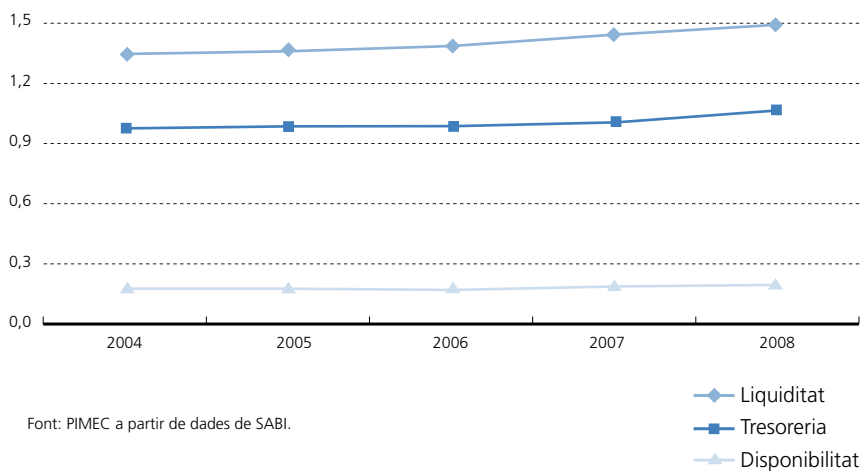

Les dades de 2008 permeten observar que la pime parteix d'una situació de solvència a curt termini que es pot considerar correcta (gràfic 9), on la ràtio de liquiditat supera el valor 1,40; la de tresoreria supera el valor 1,0 i la de disponibilitat supera sempre el valor 0,15. Són els valors més alts de tota la sèrie.

Per dimensió de pime, les microempreses i les empreses petites són les que presenten els millors registres en termes de liquiditat, i a més ho fan seguint una dinàmica positiva al llarg de tots els anys que van de 2004 a 2008. Per contra, les mitjanes empreses tenen la ràtio de liquiditat més baixa (1,35 el 2007).

Pel que fa a la ràtio de tresoreria, les petites empreses són les més ben posicionades (1,10 el 2008) seguides de les mitjanes i les microempreses (1,01). En canvi, són precisament aquestes darreres empreses les que tenen la ràtio de disponibilitat més alta (0,29 al 2008), que contrasta amb una ràtio semblant al conjunt per part de la petita empresa (0,23) i que queda lluny de la ràtio de les mitjanes empreses (0,12).

### Taula 21

#### Solvència a curt termini de la pime catalana per dimensió d'empresa. 2004-2008

Actiu circulant, actiu circulant llevat de les existències i tresoreria sobre creditors a curt termini

	Micro	Petita	Mitjana	Pime
<b>Liquiditat</b>				
2004	1,38	1,39	1,29	1,35
2005	1,42	1,40	1,31	1,37
2006	1,46	1,43	1,30	1,39
2007	1,51	1,46	1,37	1,44
2008	1,63	1,54	1,35	1,49
<b>Tresoreria</b>				
2004	0,92	1,01	0,98	0,98
2005	0,94	1,01	0,99	0,99
2006	0,95	1,02	0,99	0,99
2007	0,96	1,03	1,01	1,01
2008	1,03	1,10	1,03	1,06
<b>Disponibilitat</b>				
2004	0,26	0,20	0,11	0,18
2005	0,26	0,20	0,11	0,18
2006	0,27	0,20	0,11	0,18
2007	0,27	0,20	0,11	0,19
2008	0,29	0,23	0,12	0,20

Font: PIMEC a partir de dades de SABI.

## 2.3.3.3. Període mitjà de maduració econòmica

El període mitjà de maduració econòmica ens indica el temps, mesurat en dies, que passa des que les existències entren al magatzem de l'empresa, passen, si és el cas, pels seus processos de fabricació, es venen i es produeix el cobrament monetari. En aquest sentit, els valors obtinguts per la pime catalana d'aquest indicador en el període 2004-2008 (gràfic 10) han estat creixents des de 2004 fins a 2008 (de 168 dies a 192), fet que significa un alentiment en el procés de convertir en líquid els estocs de l'empresa (disminució en la rotació de l'actiu circulant) i la consolidació d'un empitjorament dels terminis.

**Gràfic 10**  
Període mitjà de maduració econòmica de la pime catalana. 2004-2008  
Dies

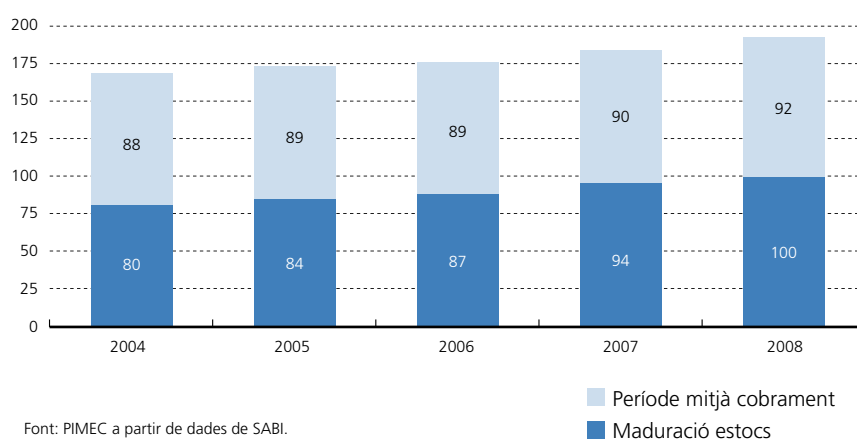

Per dimensió d'empresa (taula 22), es constata que a l'exercici 2008 les microempreses i les petites empreses empitjoren la seva eficiència, en passar el període mitjà de maduració econòmica de 215 a 240 dies, i de 176 a 185 dies, respectivament. En canvi, les mitjanes empreses milloren, tot i que molt moderadament, el seu període de maduració de 176 a 175 dies.

Si es desagrega en dues etapes el període mitjà de maduració econòmica s'obté més precisió en l'anàlisi. La primera, des que les existències s'incorporen a l'empresa fins que es venen (el període mitjà de maduració dels estocs), i la segona, des que es produeix la venda fins que aquesta es cobra efectivament (el període mitjà de cobrament).

Pel que fa a la primera fase, la maduració dels estocs, les empreses de dimensió mitjana són les que obtenen més eficiència en la gestió d'aquests, amb 75 dies l'any 2008. Aquest registre queda a distància del període de maduració de les petites empreses, que és de 95 dies, i molt allunyat del de les microempreses, en què és de 158 dies en el mateix any.

Tot i això, i compensant el llarg període de maduració d'estocs, és la microempresa la que presenta més bona gestió pel que fa al període de cobrament (de 10 dies menys que la mitjana de les pimes catalanes). Per contra, les empreses mitjanes són les que treballen amb períodes de cobrament més dilatats (100 dies de mitjana), la qual cosa atenua una part de l'avantatge d'aquest col·lectiu pel que fa al període de maduració dels estocs.

## Taula 22

### Període mitjà de maduració econòmica de la pime catalana per dimensió d'empresa. 2004-2008

Dies

	Micro	Petita	Mitjana	Pime
<b>Període mitjà de maduració econòmica</b>				
2004	182	165	165	168
2005	192	166	171	173
2006	200	174	166	176
2007	215	176	176	184
2008	240	185	175	192
<b>Subperíode mitjà de maduració d'estocs</b>				
2004	106	79	67	80
2005	115	80	71	84
2006	122	87	69	87
2007	134	89	78	94
2008	158	95	75	100
<b>Termini mitjà de cobrament</b>				
2004	75	85	98	88
2005	77	86	99	89
2006	78	87	98	89
2007	80	87	98	90
2008	82	89	100	92

Font: PIMEC a partir de dades de SABI.  
Dades arrodonides a la unitat.

## 2.4. Annex: Ràtios i definicions utilitzades

Rendibilitat financera a partir del resultat ordinari net (RON):	$\frac{\text{Resultat ordinari net}}{\text{Fons propis}}$
Rendibilitat financera a partir del resultat abans d'impostos:	$\frac{\text{Resultat abans d'impostos}}{\text{Fons propis}}$
Rendibilitat financera a partir del resultat net total (RNT):	$\frac{\text{Resultat net total}}{\text{Fons propis}}$
Rendibilitat econòmica <sup>1</sup> (o rendibilitat de l'actiu):	$\frac{\text{Resultat ordinari net} + \text{Despeses financeres}}{\text{Actiu net}}$
Palanquejament net:	Rendibilitat financera (RON) - Rendibilitat econòmica
Rendibilitat econòmica (o rendibilitat de l'actiu):	Marge x Rotació
Marge:	$\frac{\text{Resultat ordinari net} + \text{Despeses financeres}}{\text{Ingressos d'exploració}}$
Rotació:	$\frac{\text{Ingressos d'exploració}}{\text{Actiu net}}$
Valor afegit brut al cost de factors:	Ingressos d'exploració - Consums d'exploració - Altres despeses d'exploració
Actiu net de l'exploració:	Immobilitzat net de l'exploració + Circulant de l'exploració
Immobilitzat net de l'exploració:	Immobilitzat - Despeses d'establiment - Inversions financeres permanents
Fons propis:	Capital subscrit + Reserves i altres fons propis + Resultats de l'exercici
Endeutament a llarg termini:	Recursos aliens a llarg termini
Endeutament a curt termini:	Creditors a curt termini
Passiu remunerat:	Fons propis + Endeutament
Circulant de l'exploració:	Existències + Deutors + Tresoreria + Altres actius circulants
Cobertura (o Solvència):	$\frac{\text{Actiu net total}}{\text{Passiu exigible total}}$
Actiu net total:	Actiu total - Despeses d'establiment - Despeses a distribuir
Passiu exigible total:	Endeutament a ll/t + Endeutament a c/t
Fons de maniobra:	$\frac{\text{Fons propis} + \text{Recursos aliens a llarg termini}}{\text{Actiu immobilitzat}}$
Liquiditat:	$\frac{\text{Actiu circulant}}{\text{Creditors a curt termini}}$
Tresoreria:	$\frac{\text{Actiu circulant} - \text{Existències}}{\text{Creditors a curt termini}}$
Disponibilitat:	$\frac{\text{Tresoreria}}{\text{Creditors a curt termini}}$
Període mitjà de maduració econòmica:	Subperíode mitjà de maduració d'estocs + Termini mitjà de cobrament
Subperíode mitjà de maduració d'estocs:	$\frac{365 \text{ dies}}{\text{Rotació d'estocs}}$
Rotació d'estocs:	$\frac{\text{Consums d'exploració}}{\text{Existències}}$
Termini mitjà de cobrament:	$\frac{365 \text{ dies}}{\text{Rotació dels deutors}}$
Rotació dels deutors:	$\frac{\text{Ingressos d'exploració}}{\text{Deutors}}$

1. Les dades amb què hem treballat no permeten discriminar entre l'exigible a curt termini remunerat i el no remunerat. Per això, el càlcul s'ha fet sobre el total de l'actiu.



## Anàlisi econòmic i financer de la pime per demarcacions. 2008

### 3.1. Barcelona

#### 3.1.1. Rendibilitat

La rendibilitat financera, obtinguda com a mitjana de la dels diferents sectors de l'economia, de les pimes de la demarcació de Barcelona el 2008 es va situar en el 6,0%, tres dècimes inferior a l'obtinguda com a mitjana de les quatre demarcacions catalanes. Aquesta diferència s'explica a partir de la rendibilitat econòmica més petita de les pimes de la demarcació (4,3% i 4,6%), ja que la contribució del palanquejament net és igual (1,7%, respectivament).

El fet que la rendibilitat econòmica de les pimes a la demarcació de Barcelona sigui menor que la de la mitjana de les demarcacions catalanes és conseqüència d'operar amb uns marges més petits (4,5% i 4,9%), ja que l'indicador de rotació, obtingut a partir dels ingressos d'explotació aconseguits a partir de la seva capacitat productiva (actiu net), és més alt (1,12 a Barcelona i 1,08 a les demarcacions catalanes).

En relació amb les pimes industrials, hi ha un primer grup format per les empreses dels sectors de material de transport, de la indústria química, de l'energia, gas i aigua, de la metal·lúrgia i maquinària, i el de la indústria alimentària amb una rendibilitat financera per sobre de la mitjana intersectorial, en tots els casos amb un palanquejament net i una rendibilitat econòmica per sobre de la mitjana intersectorial. Per l'elevat marge destaquen les pimes de la indústria química i de l'energia, gas i aigua, i per l'elevada rotació, les pimes de la metal·lúrgia i maquinària i material elèctric, les indústries de material de transport i la indústria alimentària. No obstant això, els bons resultats obtinguts per aquestes empreses en relació amb la mitjana sectorial de Barcelona, en tots els casos, excepte la indústria alimentària i el material de transport, obtenen valors més petits que els de la mitjana de les quatre demarcacions catalanes del seu mateix sector.

Un segon grup de pimes industrials obtenen una rendibilitat financera per sota de la mitjana: les dels sectors del cautxú, fusta i altres indústries (5,5%), i les d'indústries extractives no energètiques (5,4%). Aquests resultats s'expliquen pels marges sensiblement més petits amb què treballen les empreses d'aquests sectors i amb un nivell de palanquejament financer clarament més petit que el de la mitjana.

Finalment, les pimes de la indústria tèxtil, cuir i confecció i les de la indústria del paper, arts gràfiques i edició obtenen rendibilitats financeres negatives (-1,9% i -5,9%, respectivament), conseqüència d'operar amb uns marges molt petits que no permeten cobrir el cost de l'endeutament, fet que els comporta palanquejaments nets negatius. Amb tot, destaca el sector de la indústria tèxtil, cuir i confecció per obtenir uns resultats millors en els indicadors de rendibilitat que els obtinguts a la mitjana de les quatre demarcacions de les pimes del seu mateix sector.

**Taula B1.****Indicadors de rendibilitat de la pime a la demarcació de Barcelona. 2008**

Rendibilitat financera, a partir del RON, palanquejament net i marge en percentatge, diferència en punts percentuals.

Rotació en voltes dels ingressos d'exploració sobre l'actiu net

Sectors	Barcelona					Diferència en relació amb la mitjana de les demarcacions catalanes				
	Rend financera	Palanq net	Rend econ	Marge	Rotació	Rend financera	Palanq net	Rend econ	Marge	Rotació
Primari	-3,9	-4,5	0,6	0,6	0,89	-2,6	-1,8	-0,8	-0,8	-0,12
Energia, gas i aigua	8,4	3,3	5,1	6,5	0,78	-7,3	-3,6	-3,6	-3,6	0,04
Ind. extractives no energètiques	5,4	0,9	4,4	4,2	1,06	-2,2	-1,1	-1,1	-1,9	0,13
Indústries químiques	11,4	4,5	7,0	6,0	1,16	-0,1	1,1	-1,2	-0,5	-0,04
Metal·lúrgia, maq. i mat. elèctric	8,2	2,7	5,5	4,3	1,27	-1,5	-0,9	-0,6	-0,4	-0,02
Material de transport	11,7	5,0	6,6	3,3	1,99	0,2	-0,7	0,9	-0,4	0,51
Indústria alimentària	6,7	2,1	4,6	3,3	1,38	4,0	2,4	1,6	1,2	-0,08
Indústria tèxtil, cuir i confecció	-1,9	-2,8	0,9	0,8	1,19	2,4	1,6	0,7	0,6	0,14
Ind. del paper, arts gràfiques i edició	-5,9	-5,8	-0,1	-0,1	1,06	-7,5	-4,6	-2,9	-2,6	-0,02
Cautxú, fusta i altres indústries	5,5	1,0	4,5	3,6	1,24	1,2	0,7	0,5	0,5	-0,02
Construcció	9,5	4,7	4,8	4,0	1,20	-1,0	-0,3	-0,8	-0,8	0,04
Comerç i reparacions	7,6	3,0	4,6	2,7	1,71	0,0	0,0	0,0	-0,1	0,03
Hoteleria i restauració	-0,3	-2,6	2,4	4,1	0,58	-0,7	-0,6	-0,1	0,1	-0,08
Transport i comunicacions	12,3	6,6	5,7	4,3	1,32	6,8	5,0	1,8	1,2	0,01
Serv. financers, asseg. i lloguers	3,2	-0,1	3,3	15,6	0,21	0,6	0,4	0,2	1,9	-0,02
Altres serveis a les empreses	10,5	4,3	6,1	6,6	0,93	0,6	1,0	-0,4	-2,3	0,18
Altres serveis a les persones	13,6	6,4	7,2	6,7	1,08	1,6	0,9	0,7	0,0	0,08
Mitjana aritmètica dels sectors	6,0	1,7	4,3	4,5	1,12	-0,3	0,0	-0,3	-0,4	0,04

Dades arrodonides a un decimal llevat d'aquells indicadors en què apareixen amb dos decimals.  
 Font: PimesDat de PIMEC a partir de dades de SABI.

Pel que respecta a les pimes de la construcció, registren una rendibilitat financera del 9,5%, rendibilitat que segueix sent superior a la mitjana intersectorial tot i la forta davallada que ha patit el sector en relació a 2007. Aquests resultats són, encara, possibles a partir de l'elevat palanquejament net, tres punts per sobre de la mitjana de tots els sectors (amb un endeutament que supera en més de deu punts la mitjana intersectorial), ja que la rendibilitat econòmica és pràcticament la mateixa (0,5 punts per sobre de la mitjana intersectorial). En aquest sentit, les empreses de la construcció operen amb un marge més petit i una rotació lleugerament més gran. En relació amb les demarcacions catalanes, les pimes del sector de la construcció de la demarcació obtenen una rendibilitat financera -1,0 punts percentuals per sota de la mitjana d'aquestes, conseqüència d'un menor palanquejament net (-0,3 punts percentuals) i d'una menor rendibilitat econòmica (-0,8 punts percentuals), en treballar amb un marge per sota de la mitjana (vuit dècimes de punt percentual) i una rotació pràcticament igual (1,20 i 1,17, respectivament).

En relació amb les empreses de serveis, les d'altres serveis a les persones, les del transport i comunicacions, les dels altres serveis a les empreses i les del comerç i reparacions obtenen una rendibilitat financera superior a la de la mitjana (13,6%, 12,3%, 10,5% i 7,6%, respectivament), conseqüència d'un palanquejament i una rendibilitat econòmica més elevats que la mitjana. Amb tot, l'estratègia per assolir aquests nivells de rendibilitat econòmica és diferent. D'aquesta manera, mentre les empreses del comerç i reparacions i les del transport i comunicacions se centren en rotacions elevades (1,71 i 1,32 davant d'una mitjana d'1,12), les dels altres serveis a les persones i les dels altres serveis a les empreses ho fan a partir d'uns marges més elevats (6,7% i 6,6% davant d'una mitjana del 4,5%). També cal constatar que, llevat del cas de comerç i reparacions, aquests sectors de serveis obtenen una rendibilitat financera superior a la de la mitjana de les del seu mateix sector a les demarcacions catalanes. De les empreses dels sectors que tot i registrar rendibilitats financeres inferiors a la mitjana, cal destacar les de serveis financers, asseguradores i lloguers a Barcelona, pel fet d'obtenir registres més bons en els indicadors de rendibilitat que els obtinguts per les empreses del seu mateix sector en les quatre demarcacions catalanes.

Finalment, les pimes del primari de la demarcació obtenen una rendibilitat financera del -3,9%, a conseqüència de la rendibilitat econòmica del 0,6%, molt per sota el seu cost de l'endeutament, fet que implica contribucions negatives del palanquejament net (-4,5%). Aquests resultats s'obtenen a partir d'uns marges de l'0,6% i d'una rotació de 0,89.

### 3.1.2. Activitat econòmica: valor afegit i productivitat

El valor afegit generat per cada unitat venuda a les pimes de la demarcació de Barcelona es troba lleugerament per sota de l'obtingut, en termes de mitjana aritmètica, a les quatre demarcacions catalanes (30,5% i 31,2%, respectivament), com a conseqüència de la mateixa proporció de consums d'explotació i un pes més gran de les altres despeses d'explotació (0,6 punts percentuals).

A nivell de sectors, el tipus d'activitat que desenvolupen les empreses condiona la seva estructura del pes que representa cada partida sobre els ingressos d'explotació. D'aquesta manera, els sectors que registren un menor pes de valor afegit brut obtingut per unitat d'ingrés d'explotació són el comerç i reparacions (17,4%), el sector primari (19,8%) i la indústria alimentària (22,8%), tots ells amb un elevat pes dels consums d'explotació (69,2%, 65,1% i 59,8%, respectivament). Els sectors amb un valor afegit brut per ingrés d'explotació més elevat són el de l'hoteleria i restauració (44,7%), els dels altres serveis a les empreses (44,7%) i el dels altres serveis a les persones (44,0%), caracteritzats tots ells per un pes baix dels consums d'explotació (28,4%, 29,1% i 26,3%, respectivament) i relativament elevat de les altres despeses d'explotació (26,9%, 26,2% i 29,8%, respectivament).

## Taula B2. Indicadors d'estructura del compte de pèrdues i guanys de la pime a la demarcació de Barcelona. 2008

Pes sobre els ingressos d'explotació en percentatge, diferència en punts percentuals

Sectors	Barcelona			Diferència en relació amb la mitjana de les demarcacions catalanes		
	Consums d'explotació	Altres despeses d'explotació	VAB	Consums d'explotació	Altres despeses d'explotació	VAB
Primari	65,1	15,1	19,8	-3,2	1,2	2,1
Energia, gas i aigua	47,3	20,8	31,9	3,0	-2,3	-0,7
Ind. extractives no energètiques	47,0	22,9	30,1	4,5	-2,5	-2,0
Indústries químiques	53,5	20,6	26,0	-1,5	1,4	0,1
Metal·lúrgia, maq. i mat. elèctric	53,8	15,3	30,9	-1,0	1,6	-0,6
Material de transport	62,7	12,3	25,0	6,9	-0,6	-6,3
Indústria alimentària	59,8	17,4	22,8	-8,1	3,2	4,9
Indústria tèxtil, cuir i confecció	56,0	18,8	25,2	3,3	0,0	-3,2
Ind. del paper, arts gràfiques i edició	47,6	22,1	30,2	-3,7	2,2	1,5
Cautxú, fusta i altres indústries	53,9	18,1	28,0	-2,7	1,4	1,3
Construcció	57,8	11,5	30,7	2,5	-0,8	-1,8
Comerç i reparacions	69,2	13,4	17,4	-3,3	2,4	0,9
Hoteleria i restauració	28,4	26,9	44,7	-3,0	1,9	1,1
Transport i comunicacions	56,1	18,9	25,0	7,6	-4,4	-3,1
Serv. financers, asseg. i lloguers	31,2	27,0	41,8	-5,1	3,6	1,5
Altres serveis a les empreses	29,1	26,2	44,7	3,0	2,0	-5,0
Altres serveis a les persones	26,3	29,8	44,0	1,4	0,5	-1,9
Mitjana aritmètica dels sectors	49,7	19,8	30,5	0,0	0,6	-0,7

Dades arrodonides a un decimal.

Font: PimesDat de PIMEC a partir de dades de SABI.

En termes de comparació amb la mitjana de les quatre demarcacions catalanes, les pimes de la indústria alimentària, les del sector primari, les de les indústries del paper, arts gràfiques i edició, dels serveis financers, assegurances i lloguers, les del cautxú, fusta i altres indústries, les de l'hoteleria i restauració, les del comerç i reparacions, i les d'indústries químiques, obtenen diferencials positius en relació amb el pes del valor afegit brut sobre els ingressos d'explotació, a partir d'un menor pes dels consums d'explotació, ja que en tots els casos el pes de les altres despeses d'explotació és més elevat.

### 3.1.3. Productivitat del treball

La productivitat del treball, mesurada en termes de valor afegit brut per ocupat a les pimes de la demarcació de Barcelona, se situa de mitjana intersectorial en 45.920 euros per treballador, un 5,9% per sobre de la mitjana de les quatre demarcacions catalanes (43.362 euros per treballador). En el mateix sentit, les despeses de personal per treballador se situen un 12,8% per sobre de la mitjana de les quatre demarcacions (34.041 euros per treballador i 30.174 euros per treballador, respectivament).

La combinació d'aquestes dues variables situa el pes de les despeses de personal sobre el valor afegit brut a les pimes de la demarcació en el 75,6%, més de tres punts percentuals per sobre de la mitjana de les demarcacions catalanes (72,0%), fet que les situa com a menys competitives a partir del factor treball.

En termes de sectors productius hi ha grans diferències entre les diferents activitats de l'economia. Així, destaca un primer grup on la productivitat mesurada en termes de valor afegit brut per ocupat està molt per sobre de la mitjana intersectorial; és el format per les empreses de les indústries químiques (66.267 euros per treballador), les empreses dels serveis financers, assegurances i lloguers (65.628 euros per treballador), les empreses de l'energia, gas i aigua (57.242 euros per treballador), les de les indústries extractives no energètiques (54.728 euros per treballador), i les empreses de material de transport (51.314 euros per treballador). Aquests sectors de l'economia presenten també despeses de personal per treballador per sobre de la mitjana. Amb tot, la seva competitivitat mesurada en termes de despeses de personal per unitat de valor afegit net se situa per sobre de la mitjana intersectorial.

### Taula B3.

#### Indicadors de productivitat del treball de la pime a la demarcació de Barcelona. 2008

VAB i despeses de personal per treballador en euros. Cost laboral unitari (CLU), pes de les despeses de personal sobre el valor afegit brut en percentatge, diferència en punts percentuals.

Sectors	Barcelona			Diferència en relació amb la mitjana de les demarcacions catalanes		
	VAB per treballador	Despeses de personal per treballador	Despeses de personal sobre VAB	VAB per treballador	Despeses de personal per treballador	Despeses de personal sobre VAB
Primari	30.541	25.198	82,5	-2.284	640	7,3
Energia, gas i aigua	57.242	36.239	63,3	-12.071	2.404	12,5
Ind. extractives no energètiques	54.718	39.301	71,8	-1.369	3.780	8,3
Indústries químiques	66.267	44.400	67,0	3.142	5.331	4,6
Metal·lúrgia, maq. i mat. elèctric	47.951	37.699	78,6	5.173	4.927	2,1
Material de transport	51.314	37.954	74,0	10.746	6.742	-4,6
Indústria alimentària	40.849	29.476	72,2	3.900	2.763	-0,4
Indústria tèxtil, cuir i confecció	33.200	28.850	86,9	2.529	3.124	3,2
Ind. del paper, arts gràfiques i edició	44.455	38.034	85,6	-787	5.529	13,6
Cautxú, fusta i altres indústries	42.452	33.585	79,1	4.021	4.547	3,7
Construcció	41.592	34.944	84,0	2.218	3.579	4,5
Comerç i reparacions	43.733	34.023	77,8	5.392	5.201	2,8
Hoteleria i restauració	31.226	24.587	78,7	2.084	2.106	1,2
Transport i comunicacions	49.064	35.824	73,0	3.390	2.677	0,4
Serv. financers, asseg. i lloguers	65.628	34.965	53,3	9.291	4.892	-0,2
Altres serveis a les empreses	41.864	35.014	83,6	3.378	3.856	2,7
Altres serveis a les persones	38.539	28.607	74,2	4.729	3.643	0,3
Mitjana aritmètica dels sectors	45.920	34.041	75,6	2.558	3.867	3,6

Dades arrodonides a un decimal.

Font: PimesDat de PIMEC a partir de dades de SABI.

A la cua dels sectors, la menor productivitat es registra a les empreses del sector primari (30.541 euros per treballador), a les empreses de l'hoteleria i restauració (31.226 euros per treballador), a les empreses de la indústria tèxtil, cuir i confecció (33.200 euros per treballador), i a les empreses dels altres serveis a les persones (38.539 euros per treballador), empreses que coincideixen amb les que registren les menors despeses de personal per treballador (25.198, 24.587, 28.850 i 28.607 euros per treballador, respectivament). Amb tot, la combinació d'aquests dos factors es tradueix en el fet que la competitivitat, mesurada en termes de despeses de personal sobre valor afegit brut, de les empreses d'aquests sectors se situa en tots els casos per sota de la mitjana intersectorial (valors més elevats).

En relació amb la mitjana de les quatre demarcacions catalanes, prenent com a indicador el pes de les despeses de personal sobre el valor afegit brut, només els sectors de material de transport, d'indústria alimentària i serveis financers, asseguradores i lloguers de la demarcació de Barcelona són més competitius.

Si es mesura la competitivitat d'aquesta mateixa forma, els sectors menys competitius a Barcelona en relació amb les demarcacions catalanes, són el de la indústria del paper, arts gràfiques i edició (13,6 punts percentuals de diferència), el d'energia, gas i aigua (12,5 punts percentuals de diferència), el de les indústries extractives no energètiques (8,3 punts percentuals de diferència), i el sector primari (7,3 punts percentuals de diferència). Aquesta menor competitivitat s'explica en tots els casos per unes despeses de personal més elevades i una menor productivitat mesurada a partir del valor afegit brut per treballador.

#### **3.1.4. Estructura financera**

L'estructura financera de la pime a Barcelona, mesurada en termes de mitjana intersectorial, no difereix substancialment de la mitjana de les quatre demarcacions catalanes. Amb tot, es constata un menor endeutament (58,2% davant del 58,6%), sobretot a partir d'un menor endeutament a llarg termini (20,0% davant del 21,8%).

Per sectors, els nivells d'endeutament més gran s'observen en les empreses de la construcció (69,9%), en les del transport i comunicacions (67,0%), en el primari (64,0%), en les de la indústria del paper, arts gràfiques i edició (63,7%), i comerç i reparacions (63,1%). En tots els casos aquest elevat endeutament està esbiaixat a favor del deute a curt termini.

**Taula B4.****Indicadors d'estructura financera de la pime a la demarcació de Barcelona. 2008**

Fons propis, passiu exigible, deute a llarg termini i deute a curt termini en percentatge sobre el passiu remunerat, diferència en punts percentuals.

Sectors	Barcelona				Diferència en relació amb la mitjana de les demarcacions catalanes			
	Fons propis	Passiu exigible	Deute ll/t	Deute c/t	Fons propis	Passiu exigible	Deute ll/t	Deute c/t
Primari	36,0	64,0	30,3	33,7	-2,6	2,6	5,1	-2,5
Energia, gas i aigua	45,5	54,5	17,8	36,7	3,2	-3,2	-8,7	5,5
Ind. extractives no energètiques	52,0	48,0	12,1	35,9	-1,5	1,5	-2,7	4,2
Indústries químiques	49,6	50,4	12,4	38,1	5,4	-5,4	-6,1	0,7
Metal·lúrgia, maq. i mat. elèctric	41,8	58,2	14,7	43,5	-0,4	0,4	-1,6	2,0
Material de transport	42,5	57,5	14,2	43,4	3,3	-3,3	-0,6	-2,7
Indústria alimentària	38,6	61,4	20,0	41,4	-0,9	0,9	2,2	-1,3
Indústria tèxtil, cuir i confecció	45,2	54,8	13,3	41,5	1,4	-1,4	-1,9	0,5
Ind. del paper, arts gràfiques i edició	36,3	63,7	21,7	42,0	-4,7	4,7	1,1	3,7
Cautxú, fusta i altres indústries	43,7	56,3	14,6	41,6	4,7	-4,7	-2,9	-1,8
Construcció	30,1	69,9	19,3	50,6	-2,3	2,3	-2,9	5,2
Comerç i reparacions	36,9	63,1	12,4	50,8	0,4	-0,4	-3,1	2,7
Hoteleria i restauració	39,6	60,4	38,1	22,2	-0,8	0,8	0,1	0,7
Transport i comunicacions	33,0	67,0	28,5	38,5	-1,1	1,1	2,1	-1,0
Serv. financers, asseg. i lloguers	50,8	49,2	31,9	17,3	5,8	-5,8	-3,8	-2,0
Altres serveis a les empreses	47,4	52,6	13,6	39,0	-6,5	6,5	-2,2	8,7
Altres serveis a les persones	40,8	59,2	25,9	33,2	2,0	-2,0	-4,7	2,7
Mitjana aritmètica dels sectors	41,8	58,2	20,0	38,2	0,3	-0,3	-1,8	1,5

Dades arrodonides a un decimal.

Font: PimesDat de PIMEC a partir de dades de SABI.

En sentit contrari, els menors nivells d'endeutament s'observen a les pimes de les indústries extractives no energètiques (48,0%), dels serveis financers, assegurances i lloguers (49,2%), de les indústries químiques (50,4%), i a les dels altres serveis a les empreses (52,6%). Cal destacar que en tots els casos, excepte en de les pimes d'altres serveis a les empreses, l'endeutament a curt termini és inferior al de la mitjana de tots els sectors.

Com s'ha dit abans, en termes de mitjana intersectorial les empreses de Barcelona estan lleugerament menys endeutades que les de Catalunya, mesurat això últim en termes de mitjana de les quatre demarcacions. En aquest sentit, pel seu menor nivell d'endeutament, destaquen les pimes dels sectors de serveis financers, assegurances i lloguers, les de les indústries químiques i les del cautxú, fusta i altres indústries (-5,8, -5,4 i -4,7 punts percentuals, respectivament).

## 3.2. Girona

### 3.2.1. Rendibilitat

La rendibilitat financera, obtinguda com a mitjana de la dels diferents sectors de l'economia de les pimes de la demarcació de Girona, el 2008 es va situar en el 7,6%, un punt i dues dècimes per sobre de l'obtinguda com a mitjana de les quatre demarcacions catalanes. Aquesta rendibilitat financera més alta s'explica per un palanquejament financer major (2,4% i 1,7%, respectivament), estretament vinculat a un nivell d'endeutament més baix (-2,6 punts percentuals) en un moment en què els tipus d'interès continuaven amb la seva tendència alcista (4,81% l'Euríbor a 1 any el 2008), i encara se situaven en nivells per sota de la rendibilitat econòmica. D'altra banda, la rendibilitat econòmica obtinguda per les pimes gironines també és lleugerament superior a la mitjana de les demarcacions catalanes (5,2% i 4,6%, respectivament).

El fet que la rendibilitat econòmica de les pimes de la demarcació de Girona sigui relativament superior que la de la mitjana de les demarcacions catalanes és conseqüència del fet d'operar amb uns marges i una rotació lleugerament superiors (a Girona 5,5% i 1,11, respectivament, i a les demarcacions catalanes 4,9% i 1,08).

Per sectors, les pimes de la construcció, tot i la forta davallada del sector en relació a 2007 (21,4% de rendibilitat econòmica), situen la seva rendibilitat financera en el 11,9%, més de quatre punts superior a la de la mitjana intersectorial. Aquesta diferència s'explica per l'elevat palanquejament net de les empreses del sector, més de tres punts per sobre de la mitjana de tots els sectors (amb un endeutament vuit punts superior a la mitjana intersectorial), i una rendibilitat econòmica també superior (1,1 punts per sobre de la mitjana intersectorial), conseqüència, aquesta, d'una rotació superior a la de la mitjana dels sectors de la demarcació. En relació al conjunt de demarcacions catalanes, les pimes del sector de la construcció gironines obtenen una rendibilitat financera d'1,2 punts percentuals per sobre de la mitjana d'aquestes, amb un palanquejament net més elevat (0,6 punts percentuals) i una rendibilitat econòmica també més gran (0,6 punts percentuals) en treballar amb un marge (4 dècimes de punt percentual) i una rotació per sobre de la mitjana (1,11 i 1,08, respectivament).



**Taula G1.****Indicadors de rendibilitat de la pime a la demarcació de Girona. 2008**

Rendibilitat financera, a partir del RON, palanquejament net i marge en percentatge, diferència en punts percentuals Rotació en voltes dels ingressos d'exploració sobre l'actiu net

Sectors	Girona					Diferència en relació amb la mitjana de les demarcacions catalanes				
	Rend financera	Palanq net	Rend econ	Marge	Rotació	Rend financera	Palanq net	Rend econ	Marge	Rotació
Primari	-3,1	-3,6	0,6	0,5	1,20	-1,8	-1,0	-0,8	-0,9	0,18
Energia, gas i aigua	40,9	19,8	21,0	19,0	1,11	25,2	12,9	12,3	8,9	0,36
Ind. extractives no energètiques	4,4	0,7	3,7	4,1	0,92	-3,1	-1,3	-1,8	-2,0	-0,01
Indústries químiques	17,1	7,4	9,7	6,7	1,44	5,6	4,0	1,6	0,2	0,25
Metal·lúrgia, maq. i mat. elèctric	10,4	4,0	6,4	5,0	1,28	0,8	0,4	0,3	0,3	-0,01
Material de transport	2,6	-0,5	3,0	2,6	1,19	-8,9	-6,1	-2,7	-1,1	-0,29
Indústria alimentària	6,0	1,7	4,4	2,7	1,63	3,4	2,0	1,4	0,6	0,18
Indústria tèxtil, cuir i confecció	-1,6	-2,2	0,6	0,6	1,04	2,6	2,2	0,4	0,5	-0,01
Ind. del paper, arts gràfiques i edició	2,5	-0,3	2,7	3,2	0,85	0,8	0,9	-0,1	0,7	-0,23
Cautxú, fusta i altres indústries	3,5	-0,1	3,6	3,1	1,15	-0,9	-0,4	-0,4	0,0	-0,12
Construcció	11,9	5,7	6,3	5,1	1,23	1,4	0,7	0,7	0,4	0,06
Comerç i reparacions	6,6	2,3	4,3	2,5	1,69	-1,0	-0,7	-0,3	-0,2	0,01
Hoteleria i restauració	3,7	0,0	3,7	4,9	0,74	3,3	2,0	1,2	1,0	0,08
Transport i comunicacions	1,4	-1,5	2,9	1,9	1,55	-4,1	-3,1	-1,1	-1,2	0,23
Serv. financers, asseg. i lloguers	2,3	-0,4	2,7	14,0	0,19	-0,3	0,1	-0,4	0,3	-0,04
Altres serveis a les empreses	9,6	2,9	6,7	11,4	0,59	-0,2	-0,4	0,2	2,5	-0,16
Altres serveis a les persones	10,4	4,2	6,3	5,7	1,11	-1,5	-1,3	-0,2	-1,0	0,11
Mitjana aritmètica dels sectors	7,6	2,4	5,2	5,5	1,11	1,2	0,6	0,6	0,5	0,03

Dades arrodonides a un decimal llevat d'aquells indicadors en què apareixen amb dos decimals.  
Font: PimesDat de PIMEC a partir de dades de SABI.

En relació amb les pimes industrials, hi ha un primer grup format per les empreses dels sectors de l'energia, gas i aigua, de les indústries químiques, i les de metal·lúrgia, maquinària i material elèctric, amb una rendibilitat financera, un palanquejament net i una rendibilitat econòmica per sobre de la mitjana intersectorial. Per l'elevat marge destaquen les pimes de l'energia, gas i aigua (19,0%), i per l'elevada rotació, les pimes de la indústria química (1,44) i les de la metal·lúrgia, maquinària i material elèctric (1,28). Les pimes de la demarcació de Girona d'aquests sectors obtenen valors superiors als de la mitjana de les quatre demarcacions catalanes.

Un segon grup de pimes industrials obtenen una rendibilitat financera per sota de la mitjana: les de la indústria alimentària (6,0%), les indústries extractives no energètiques (4,4%), les del cautxú, fusta i altres indústries (3,5%), del material de transport (2,6%), i la indústria del paper, arts gràfiques i edició (2,5%). Aquests resultats s'expliquen per uns marges inferiors a la mitjana intersectorial, i en el cautxú, fusta i altres indústries i en les indústries no extractives, per la combinació de marges i rotacions inferiors als de la mitjana. Destaca la baixa rendibilitat econòmica dels sectors del cautxú, fusta i altres indústries, del material de transport i de la indústria del paper, arts gràfiques i edició, fet que implica diferencials negatius en relació amb el cost de l'endeutament i, com a conseqüència, una contribució negativa per l'aprofitament del palanquejament net a la rendibilitat financera. Amb tot, destaquen els sectors de la indústria alimentària, la indústria tèxtil, cuir i confecció, i la indústria del paper, arts gràfiques i edició, que obtenen millors registres de rendibilitat financera en relació a la mitjana de les quatre demarcacions catalanes de les empreses del seu mateix sector.

Finalment, el mal moment viscut pel sector tèxtil de les pimes de la demarcació es reflecteix en els seus resultats, ja que obtenen un marge molt inferior a la mitjana intersectorial (0,6% i 5,5%, respectivament), que comporta una rendibilitat econòmica també molt més baixa que la mitjana i fa que el palanquejament net de -2,2% incideixi de forma negativa en la rendibilitat financera conjunta de les empreses del tèxtil a la demarcació. En relació amb la mitjana de les quatre demarcacions catalanes de les empreses del sector, els valors obtinguts a la demarcació són millors en tots els indicadors analitzats, llevat de la rotació.

Pel que fa a les empreses de serveis, les dels altres serveis a les persones i les dels altres serveis a les empreses, obtenen una rendibilitat financera superior a la de la mitjana (10,4% i 9,6%, respectivament), conseqüència d'un palanquejament i d'una rendibilitat econòmica més elevats. Amb tot, l'estratègia per assolir aquests nivells de rendibilitat econòmica se centra en ambdós casos en marges superiors al de la mitjana intersectorial (11,4%, 5,7%, respectivament). Tot i aquests bons resultats, obtenen una rendibilitat financera més baixa respecte a la de la mitjana de les demarcacions catalanes dels respectius sectors.

Adicionalment, cal destacar els alts nivells de marge amb què treballen les empreses dels altres serveis a les empreses i les dels serveis financers, assegurances i lloguers (11,4% i 14,0%, respectivament). No obstant això, mentre en el primer cas aquests marges elevats permeten una rendibilitat econòmica alta, en el segon cas, conseqüència de l'escassa rotació (0,19), l'elevat marge no es trasllada en la seva totalitat a la rendibilitat econòmica.

Finalment, les pimes del primari de la demarcació obtenen una rendibilitat financera negativa, del -3,1%, conseqüència del fet que la rendibilitat econòmica, tot i ser positiva, és menor que el cost de l'endeutament, la qual cosa implica contribucions negatives del palanquejament net. Aquests mals resultats s'obtenen a partir d'uns marges molt petits (0,5% en el conjunt del sector) que no poden ser compensats per rotacions que se situen a nivells superiors als de la mitjana intersectorial (1,20 i 1,11, respectivament).

### 3.2.2. Activitat econòmica: valor afegit i productivitat

El valor afegit generat per cada unitat venuda a les pimes de la demarcació de Girona es troba lleugerament per sobre de l'obtingut, en termes de mitjana aritmètica, a les quatre demarcacions catalanes (31,8% i 31,2%, respectivament), com a conseqüència d'una proporció menys elevada de consums d'explotació (-0,4 punts percentuals per sobre) i de les altres despeses d'explotació (-0,6 punts percentuals).

En funció del sector, el tipus d'activitat que desenvolupen les empreses condiciona la seva estructura del pes que representa cada partida sobre els ingressos d'explotació. D'aquesta manera, els sectors que registren un pes menor de valor afegit brut obtingut per unitat d'ingrés d'explotació són el primari (13,1%), el comerç i reparacions (16,0%), i la indústria alimentària (16,0%), tots ells amb un pes elevat dels consums d'explotació (73,7%, 73,5% i 69,4%, respectivament). Els sectors amb un valor afegit brut per ingrés d'explotació més elevat són els dels altres serveis a les empreses (53,6%), el dels altres serveis a les persones (46,4%) i el de l'hoteleria i restauració (43,6%), caracteritzats per un pes baix dels consums d'explotació (21,7%, 23,0% i 30,8%, respectivament) i un pes relativament elevat de les altres despeses d'explotació (24,7%, 30,6% i 25,6%, respectivament).

#### Taula G2.

#### Indicadors d'estructura del compte de pèrdues i guanys de la pime a la demarcació de Girona. 2008

Pes sobre els ingressos d'explotació en percentatge, diferència en punts percentuals

Sectors	Girona			Diferència en relació amb la mitjana de les demarcacions catalanes		
	Consums d'explotació	Altres despeses d'explotació	VAB	Consums d'explotació	Altres despeses d'explotació	VAB
Primari	73,7	13,2	13,1	5,4	-0,8	-4,6
Energia, gas i aigua	32,7	24,9	42,4	-11,6	1,9	9,7
Ind. extractives no energètiques	45,2	25,3	29,5	2,8	-0,1	-2,7
Indústries químiques	56,5	17,3	26,2	1,5	-1,8	0,3
Metal·lúrgia, maq. i mat. elèctric	54,5	14,4	31,1	-0,3	0,7	-0,4
Material de transport	56,9	11,7	31,5	1,0	-1,2	0,2
Indústria alimentària	69,4	13,6	17,0	1,5	-0,6	-0,9
Indústria tèxtil, cuir i confecció	55,8	18,8	25,3	3,1	0,0	-3,1
Ind. del paper, arts gràfiques i edició	47,3	19,0	33,7	-4,1	-0,9	4,9
Cautxú, fusta i altres indústries	55,5	15,7	28,8	-1,1	-1,0	2,1
Construcció	56,2	11,2	32,6	1,0	-1,1	0,1
Comerç i reparacions	73,5	10,5	16,0	1,0	-0,4	-0,5
Hoteleria i restauració	30,8	25,6	43,6	-0,7	0,6	0,0
Transport i comunicacions	48,7	23,6	27,7	0,2	0,2	-0,4
Serv. financers, asseg. i lloguers	36,0	21,8	42,2	-0,3	-1,6	1,8
Altres serveis a les empreses	21,7	24,7	53,6	-4,4	0,6	3,9
Altres serveis a les persones	23,0	30,6	46,4	-1,9	1,4	0,5
Mitjana aritmètica dels sectors	49,3	18,9	31,8	-0,4	-0,2	0,6

Dades arrodonides a un decimal.

Font: PimesDat de PIMEC a partir de dades de SABI.

En termes de comparació amb la mitjana de les quatre demarcacions catalanes, les empreses de l'energia, gas i aigua, de la indústria del paper, arts gràfiques i edició, dels altres serveis a les empreses, del cautxú, fusta i altres indústries, i de serveis financers, asseguradores i lloguers són les que obtenen diferencials positius més elevats en relació amb el pes del valor afegit brut sobre els ingressos d'explotació. Aquestes obtenen aquests millors registres principalment com a conseqüència d'un menor pes dels consums d'explotació, mentre que en el cas dels serveis financers, asseguradores i lloguers s'obté a partir d'un menor pes de les altres despeses d'explotació.

### 3.2.3. Productivitat del treball

A les pimes de la demarcació de Girona, la productivitat del treball mesurada en termes de valor afegit brut per ocupat se situa, de mitjana intersectorial, en 40.800 euros per treballador, un valor per sota del de la mitjana de les quatre demarcacions catalanes (43.362 euros per treballador). De la mateixa manera, les despeses de personal per treballador, també obtenen un valor sensiblement inferior al de la mitjana de les quatre demarcacions (28.525 euros per treballador i 30.174 euros per treballador, respectivament). La combinació d'aquestes dues variables situa el cost laboral unitari a les pimes de la demarcació en el 72,1%, dues dècimes per sobre del de la mitjana de les demarcacions catalanes (72,0%), fet que indica una competitivitat menor del factor treball.

En funció del sector hi ha grans diferències entre les diferents activitats econòmiques. Així, destaca un primer grup on la productivitat mesurada en termes de valor afegit brut per ocupat està molt per sobre de la mitjana intersectorial que formen les empreses de l'energia, gas i aigua (73.576 euros per treballador), les empreses de les indústries extractives no energètiques (51.380 euros per treballador), i les empreses dels serveis financers, asseguradores i lloguers (49.088 euros per treballador). Aquests sectors de l'economia presenten també despeses de personal per treballador per sobre de la mitjana, llevat de les empreses dels serveis financers, asseguradores i lloguers. La combinació d'aquestes dues variables situa els sectors de l'energia, gas i aigua, i el de serveis financers, asseguradores i lloguers com els més competitius de la demarcació mesurant-ho a partir del pes de les despeses de personal sobre el valor afegit brut generat.

**Taula G3.****Indicadors de productivitat del treball de la pime a la demarcació de Girona. 2008**

VAB i despeses de personal per treballador en euros. Despeses de personal sobre el valor afegit brut en percentatge, diferència en punts percentuals

Sectors	Girona			Diferència en relació amb la mitjana de les demarcacions catalanes		
	VAB per treballador	Despeses de personal per treballador	Despeses de personal sobre VAB	VAB per treballador	Despeses de personal per treballador	Despeses de personal sobre VAB
Primari	34.268	26.835	78,3	1.443	2.277	3,1
Energia, gas i aigua	73.576	31.814	43,2	4.263	-2.021	-7,6
Ind. extractives no energètiques	51.380	34.106	66,4	-4.707	-1.416	2,8
Indústries químiques	45.941	29.725	64,7	-17.184	-9.344	2,3
Metal·lúrgia, maq. i mat. elèctric	42.206	32.375	76,7	-571	-396	0,1
Material de transport	32.909	27.448	83,4	-7.659	-3.765	4,8
Indústria alimentària	38.179	26.355	69,0	1.230	-358	-3,5
Indústria tèxtil, cuir i confecció	31.683	26.041	82,2	1.013	315	-1,5
Ind. del paper, arts gràfiques i edició	43.122	29.835	69,2	-2.120	-2.670	-2,8
Cautxú, fusta i altres indústries	37.260	28.955	77,7	-1.171	-83	2,3
Construcció	39.022	30.341	77,8	-352	-1.024	-1,8
Comerç i reparacions	37.295	28.179	75,6	-1.046	-643	0,5
Hoteleria i restauració	29.055	21.967	75,6	-87	-513	-1,9
Transport i comunicacions	39.594	29.882	75,5	-6.080	-3.265	2,8
Serv. financers, asseg. i lloguers	49.088	27.374	55,8	-7.248	-2.699	2,3
Altres serveis a les empreses	37.073	29.644	80,0	-1.414	-1.514	-0,9
Altres serveis a les persones	31.943	24.054	75,3	-1.868	-910	1,4
Mitjana aritmètica dels sectors	40.800	28.525	72,1	-2.562	-1.649	0,2

Dades arrodonides a un decimal.

Font: PimesDat de PIMEC a partir de dades de SABI.

A la cua dels sectors, la menor productivitat es registra a les empreses de l'hoteleria i restauració (29.055 euros per treballador), a les empreses de la indústria tèxtil, cuir i confecció (31.683 euros per treballador), i a les empreses dels altres serveis a les persones (31.943 euros per treballador). Aquestes empreses coincideixen també amb les que registren les menors despeses de personal per treballador (21.967, 26.041 i 24.054 euros per treballador, respectivament). La combinació d'aquestes dues variables situa les empreses de material de transport i les del tèxtil, cuir i confecció com les menys competitives de la demarcació (el pes de les despeses de personal sobre el valor afegit brut se situa en el 83,4% i 82,2%, respectivament).

En relació amb la mitjana de les quatre demarcacions catalanes, els sectors més competitius a la demarcació de Girona, prenent com a indicador el pes de les despeses de personal sobre el valor afegit brut, són els formats per les pimes de l'energia gas i aigua (diferencial de -7,6 punts percentuals), les de la indústria alimentària (diferencial de -3,5 punts), les de la indústria del paper, arts gràfiques i edició (-2,8 punts percentuals de diferència), i les de l'hoteleria i restauració (-1,9 punts percentuals), en els dos primers casos conseqüència d'un valor afegit brut més gran per treballador, i en els altres a partir d'unes despeses de personal per treballador més baixes.

Finalment, els sectors menys competitius de Girona en relació amb les demarcacions catalanes són el de material de transport (4,8 punts percentuals de diferència), el de la indústria extractiva no energètica (2,8 punts percentuals de diferència) i el de transport i comunicacions (2,8 punts percentuals de diferència). Aquests resultats s'obtenen pel fet que el menor valor afegit generat per treballador no pot ser compensat per les menors despeses de personal per treballador.

### 3.2.4. Estructura financera

L'estructura financera de la pime a Girona, mesurada en termes de mitjana intersectorial, no difereix substancialment de la mitjana de les quatre demarcacions catalanes. Amb tot, es constata un endeutament menor (56,0% davant del 58,6%), tant pel que fa al deute a llarg termini (20,2% davant del 21,8%) com pel que fa al deute a curt termini (35,8% davant del 36,7%).

Per sectors, els nivells d'endeutament més grans s'observen en les empreses de la construcció (63,9%), en les de material de transport (63,7%), i en les del transport i comunicacions (63,2%). En els tres casos destaca l'elevat pes del deute a curt termini per sobre de la mitjana.

#### Taula G4.

#### Indicadors d'estructura financera de la pime a la demarcació de Girona. 2008

Fons propis, passiu exigible, deute a llarg termini i deute a curt termini en percentatge sobre el passiu remunerat, diferència en punts percentuals

Sectors	Girona				Diferència en relació amb la mitjana de les demarcacions catalanes			
	Fons propis	Passiu exigible	Deute ll/t	Deute c/t	Fons propis	Passiu exigible	Deute ll/t	Deute c/t
Primari	40,7	59,3	23,0	36,3	2,1	-2,1	-2,2	0,1
Energia, gas i aigua	49,7	50,3	12,2	38,1	7,4	-7,4	-14,3	6,9
Ind. extractives no energètiques	52,6	47,4	13,0	34,5	-1,0	1,0	-1,8	2,8
Indústries químiques	42,8	57,2	18,1	39,1	-1,4	1,4	-0,4	1,8
Metal·lúrgia, maq. i mat. elèctric	46,4	53,6	12,5	41,1	4,2	-4,2	-3,8	-0,4
Material de transport	36,3	63,7	25,7	38,0	-2,9	2,9	11,0	-8,1
Indústria alimentària	43,6	56,4	13,6	42,9	4,0	-4,0	-4,1	0,1
Indústria tèxtil, cuir i confecció	47,1	52,9	13,9	39,0	3,4	-3,4	-1,4	-2,0
Ind. del paper, arts gràfiques i edició	37,4	62,6	27,3	35,3	-3,7	3,7	6,7	-3,0
Cautxú, fusta i altres indústries	45,6	54,4	14,3	40,0	6,6	-6,6	-3,2	-3,5
Construcció	36,1	63,9	20,4	43,5	3,7	-3,7	-1,8	-1,9
Comerç i reparacions	37,2	62,8	15,8	47,1	0,7	-0,7	0,3	-1,0
Hoteleria i restauració	47,6	52,4	33,3	19,2	7,1	-7,1	-4,8	-2,3
Transport i comunicacions	36,8	63,2	24,2	39,0	2,7	-2,7	-2,2	-0,5
Serv. financers, asseg. i lloguers	46,4	53,6	33,3	20,2	1,4	-1,4	-2,4	0,9
Altres serveis a les empreses	57,2	42,8	18,3	24,5	3,3	-3,3	2,4	-5,7
Altres serveis a les persones	44,4	55,6	24,4	31,1	5,6	-5,6	-6,2	0,6
Mitjana aritmètica dels sectors	44,0	56,0	20,2	35,8	2,6	-2,6	-1,7	-0,9

Dades arrodonides a un decimal.

Font: PimesDat de PIMEC a partir de dades de SABI.

En sentit contrari, els nivells menors d'endeutament s'observen a les pimes dels altres serveis a les empreses (42,8%), les de les indústries extractives no energètiques (47,4%), i les de l'energia, gas i aigua (50,3%).

Com s'ha dit abans, en termes de mitjana intersectorial les empreses de Girona estan menys endeutades que les de Catalunya, mesurat això últim en termes de mitjana de les quatre demarcacions. Amb tot, destaquen els sectors de la indústria del paper, arts gràfiques i edició, el de material de transport, el de la indústria química i el de les indústries extractives no energètiques, on el pes de l'endeutament és superior a la mitjana de les quatre demarcacions de les empreses del seu sector (de 3,7; 2,9; 1,4 i 1,0 punts percentuals, respectivament).

### 3.3. Lleida

#### 3.3.1. Rendibilitat

La rendibilitat financera, obtinguda com a mitjana de la dels diferents sectors de l'economia de les pimes de la demarcació de Lleida, el 2008 es va situar en el 7,4%, un punt i una dècima per sobre de l'obtinguda com a mitjana de les quatre demarcacions catalanes. Aquesta rendibilitat financera més alta s'explica, d'una banda, per la major rendibilitat econòmica (5,3% i 4,6%, respectivament) i, de l'altra, per un palanquejament financer més gran (2,1% i 1,7%, respectivament).

El fet que la rendibilitat econòmica de les pimes a la demarcació de Lleida sigui més gran que la de la mitjana de les demarcacions catalanes és conseqüència d'un marge més elevat (5,8% i 4,9%, respectivament), ja que l'indicador de rotació, mesurat a partir dels ingressos d'explotació obtinguts amb la seva capacitat productiva (actiu net), és idèntic (1,08).

Per sectors, de les pimes industrials destaquen els excel·lents resultats obtinguts per les indústries químiques de la demarcació, liderades per empreses proveïdores del sector primari, amb una rendibilitat financera del 27,6%, (més de vint punts per sobre de la mitjana intersectorial de la demarcació), fruit d'una rendibilitat econòmica més elevada (16,3% davant del 5,3% de la mitjana) i, també, d'un palanquejament net més gran (11,3% davant del 2,1% de la mitjana). Aquesta rendibilitat econòmica més gran s'assoleix a partir dels elevats marges amb què treballen les empreses d'aquest sector a la demarcació (13,7%, 7,9 punts percentuals per sobre la mitjana intersectorial), i d'una rotació també superior (1,19 davant del valor 1,08 de la mitjana intersectorial a les pimes de la demarcació).

Un segon grup de pimes industrials està format per les empreses dels sectors de les indústries extractives no energètiques, de la metal·lúrgia, maquinària i material elèctric, de l'energia, gas i aigua, i el de la indústria del paper, arts gràfiques i edició, amb una rendibilitat econòmica per sobre de la mitjana intersectorial i, llevat de les pimes d'aquest darrer sector, tenen un palanquejament net també més elevat. Per l'elevat marge destaquen les pimes de l'energia, gas i aigua (10,8%) i les de les indústries extractives no energètiques (9,3%), i per l'elevada rotació, les de la metal·lúrgia, maquinària i material elèctric (1,29) i les de la indústria del paper, edició i arts gràfiques (1,41). A més dels bons resultats obtinguts per aquestes empreses en relació amb la mitjana sectorial de Lleida, excepte el cas del sector de l'energia, gas i aigua, també registren valors superiors a la mitjana de les quatre demarcacions catalanes del seu mateix sector.

Un tercer grup de pimes industrials obtenen una rendibilitat econòmica per sota de la mitjana: les dels sectors del cautxú, fusta i altres indústries (5,1%), del material de transport (2,4%), les del tèxtil, cuir i confecció (0,8%), i les de la indústria alimentària (0,1%). Aquests resultats s'expliquen pels marges petits amb què treballen les empreses d'aquests sectors, inferiors als de la mitjana, que comporten a la vegada nivells baixos de rendibilitat econòmica, fet que implica diferencials petits en relació amb el cost de l'endeutament i, com a conseqüència, un menor aprofitament del palanquejament net, fins i tot negatiu en els casos de la indústria alimentària i la del tèxtil, cuir i confecció. Això els comporta rendibilitats financeres negatives. Amb tot, d'aquests sectors, destaquen el del cautxú, fusta i altres indústries i la indústria tèxtil, cuir i confecció de la demarcació, que obtenen uns resultats millors en els indicadors de rendibilitat que els obtinguts a la mitjana de les quatre demarcacions de les pimes dels respectius sectors.



**Taula L1.****Indicadors de rendibilitat de la pime a la demarcació de Lleida. 2008**

Rendibilitat financera, a partir del RON, palanquejament net i marge en percentatge, diferència en punts percentuals Rotació en voltes dels ingressos d'exploració sobre l'actiu net

Sectors	Lleida					Diferència en relació amb la mitjana de les demarcacions catalanes				
	Rend financera	Palanq net	Rend econ	Marge	Rotació	Rend financera	Palanq net	Rend econ	Marge	Rotació
	Primari	2,0	-0,8	2,8	2,7	1,04	3,2	1,8	1,4	1,3
Energia, gas i aigua	13,1	6,2	6,9	10,8	0,64	-2,5	-0,7	-1,8	0,7	-0,11
Ind. extractives no energètiques	12,7	4,1	8,6	9,3	0,93	5,1	2,1	3,1	3,2	0,00
Indústries químiques	27,6	11,3	16,3	13,7	1,19	16,1	7,9	8,1	7,2	-0,01
Metal·lúrgia, maq. i mat. elèctric	14,9	6,7	8,2	6,4	1,29	5,2	3,1	2,1	1,6	0,00
Material de transport	2,7	0,4	2,4	2,1	1,12	-8,7	-5,3	-3,4	-1,6	-0,36
Indústria alimentària	-4,3	-4,4	0,1	0,1	1,54	-6,9	-4,1	-2,9	-2,0	0,09
Indústria tèxtil, cuir i confecció	-5,9	-6,7	0,8	0,8	1,00	-1,7	-2,2	0,6	0,6	-0,05
Ind. del paper, arts gràfiques i edició	7,1	1,5	5,7	4,0	1,41	5,5	2,6	2,8	1,5	0,33
Cautxú, fusta i altres indústries	7,7	2,7	5,1	3,8	1,33	3,4	2,3	1,1	0,6	0,06
Construcció	14,2	7,5	6,7	5,5	1,21	3,6	2,5	1,1	0,8	0,04
Comerç i reparacions	10,2	4,7	5,4	3,2	1,70	2,6	1,8	0,8	0,4	0,02
Hoteleria i restauració	-4,7	-5,3	0,7	0,9	0,79	-5,1	-3,3	-1,8	-3,1	0,13
Transport i comunicacions	0,8	-1,7	2,4	1,9	1,30	-4,8	-3,3	-1,5	-1,2	-0,02
Serv. financers, asseg. i lloguers	4,1	0,2	3,8	15,6	0,25	1,5	0,8	0,7	1,9	0,02
Altres serveis a les empreses	11,6	4,0	7,6	9,8	0,78	1,7	0,6	1,1	0,9	0,03
Altres serveis a les persones	12,8	6,2	6,7	8,5	0,78	0,8	0,6	0,2	1,9	-0,22
Mitjana aritmètica dels sectors	7,4	2,1	5,3	5,8	1,08	1,1	0,4	0,7	0,9	0,00

Dades arrodonides a un decimal llevat d'aquells indicadors en què apareixen amb dos decimals.  
Font: PimesDat de PIMEC a partir de dades de SABI.

Respecte a la construcció, les pimes d'aquest sector obtenen una rendibilitat financera del 14,2%, que s'explica per l'elevat palanquejament net de les empreses del sector, més de cinc punts per sobre de la mitjana de tots els sectors (amb un endeutament que supera en deu punts la mitjana intersectorial) i, en menor mesura, per la rendibilitat econòmica (un punt percentual i quatre dècimes per sobre de la mitjana intersectorial), conseqüència, aquesta, d'un marge similar al de la mitjana de tots els sectors de la demarcació (5,5% i 5,8%, respectivament), i d'una rotació superior (1,21 i 1,08, respectivament). En relació amb les demarcacions catalanes, les pimes del sector de la construcció lleidatanes obtenen una rendibilitat financera més gran (3,6 punts percentuals) a la de la mitjana d'aquestes a partir d'un palanquejament net i d'una rendibilitat econòmica més gran (2,5 i 1,1 punts percentuals, respectivament) en treballar amb un marge per sobre de la mitjana (8 dècimes de punt percentual) i una rotació lleugerament superior (1,21 a Lleida i 1,17 a la mitjana de les quatre demarcacions).

En relació amb les empreses de serveis, les dels altres serveis a les persones, les dels altres serveis a les empreses, i les de comerç i reparacions, tenen una rendibilitat financera per sobre la mitjana (12,8%, 11,6% i 10,2%, respectivament). En el primer cas principalment a partir d'un palanquejament i d'una rendibilitat econòmica alts, en el segon cas sobre la base d'una rendibilitat econòmica elevada, i en el tercer com a conseqüència d'un palanquejament superior. Per l'elevat marge destaquen les empreses dels altres serveis a les empreses (9,8%), i les dels altres serveis a les persones (8,5%). En relació amb els resultats obtinguts de mitjana a les demarcacions catalanes, les pimes de Lleida de comerç i reparacions, les d'altres serveis a les empreses, i les d'altres serveis a les persones, obtenen una rendibilitat financera més elevada (un diferencial de 2,6, 1,7, i 0,8 punts percentuals, respectivament) a partir de rendibilitats econòmiques i palanquejaments nets més elevats.

Dels altres sectors de serveis, les empreses de serveis financers, asseguradores i lloguer, i les de transport i comunicacions, obtenen rendibilitats financeres inferiors a les de la mitjana de la demarcació. En el cas de les pimes de serveis financers, asseguradores i lloguers l'elevat marge (15,6%) no compensa la baixa rotació amb què operen les pimes lleidatanes del sector (0,25). En canvi, les pimes del transport i comunicacions registren una rotació superior a la mitjana intersectorial (1,30 i 1,08, respectivament) i uns marges inferiors (1,9% i 5,8%, respectivament). De la seva banda, les pimes de l'hoteleria i restauració obtenen uns nivells de rendibilitat financera negatius (-4,7%) i, per tant, més baixos tant en relació amb la mitjana intersectorial de la demarcació, com en relació amb la mitjana de les quatre demarcacions catalanes de les empreses del mateix sector, amb valors més baixos en tots els indicadors excepte el de rotació.

Finalment, les pimes del sector primari de la demarcació obtenen una rendibilitat financera inferior a la mitjana intersectorial com a conseqüència d'una rendibilitat econòmica molt baixa, fet que, combinat amb el seu elevat nivell d'endeutament, comporta que la contribució del palanquejament net sigui negativa.

### 3.3.2. Activitat econòmica: valor afegit i productivitat

El valor afegit generat per cada unitat venuda a les pimes de la demarcació de Lleida es troba per sota de l'obtingut, en termes de mitjana aritmètica, a les quatre demarcacions catalanes (30,3% i 31,2%, respectivament), com a conseqüència d'una proporció més elevada de consums d'explotació (1,7 punts percentuals), ja que el pes de les altres despeses d'explotació sobre els ingressos d'explotació se situa en nivells més baixos (18,4% i 19,2%, respectivament).

En termes de sectors, el tipus d'activitat que desenvolupen les empreses condiona la seva estructura pel pes que representa cada partida sobre els ingressos d'explotació. D'aquesta manera, els sectors que registren un pes menor de valor afegit brut obtingut per unitat d'ingrés d'explotació són el comerç i reparacions (15,4%), la indústria alimentària (15,6%) i el sector primari (16,8%), tots ells amb un elevat pes dels consums d'explotació (74,9%, 71,3% i 70,3%, respectivament). Els sectors amb un valor afegit brut per ingrés d'explotació més elevat són els dels altres serveis a les empreses (47,7%), el dels altres serveis a les persones (45,6%) i el de l'hoteleria i restauració (40,5%), caracteritzats tots ells per un pes baix dels consums d'explotació (28,4%, 28,6% i 37,0%, respectivament) i relativament elevat de les altres despeses d'explotació (23,9%, 25,8% i 22,6%, respectivament).

**Taula L2.**  
**Indicadors d'estructura del compte de pèrdues i guanys de la pime a la demarcació de Lleida. 2008**

Pes sobre els ingressos d'explotació en percentatge, diferència en punts percentuals

Sectors	Lleida			Diferència en relació amb la mitjana de les demarcacions catalanes		
	Consums d'explotació	Altres despeses d'explotació	VAB	Consums d'explotació	Altres despeses d'explotació	VAB
Primari	70,3	12,9	16,8	1,9	-1,0	-0,9
Energia, gas i aigua	51,1	19,7	29,2	6,8	-3,3	-3,4
Ind. extractives no energètiques	41,6	24,7	33,7	-0,8	-0,7	1,5
Indústries químiques	56,6	15,4	28,0	1,6	-3,8	2,1
Metal·lúrgia, maq. i mat. elèctric	57,9	11,8	30,3	3,1	-1,9	-1,2
Material de transport	55,3	12,6	32,1	-0,6	-0,3	0,9
Indústria alimentària	71,3	13,1	15,6	3,4	-1,1	-2,3
Indústria tèxtil, cuir i confecció	50,2	18,9	31,0	-2,5	0,0	2,5
Ind. del paper, arts gràfiques i edició	57,6	18,0	24,5	6,2	-2,0	-4,3
Cautxú, fusta i altres indústries	57,5	16,6	25,9	0,9	-0,1	-0,8
Construcció	54,1	13,8	32,0	-1,1	1,6	-0,5
Comerç i reparacions	74,9	9,7	15,4	2,4	-1,3	-1,1
Hoteleria i restauració	37,0	22,6	40,5	5,5	-2,4	-3,1
Transport i comunicacions	43,2	30,2	26,6	-5,4	6,8	-1,5
Serv. financers, asseg. i lloguers	37,3	23,0	39,7	1,0	-0,4	-0,6
Altres serveis a les empreses	28,4	23,9	47,7	2,3	-0,3	-2,0
Altres serveis a les persones	28,6	25,8	45,6	3,7	-3,4	-0,3
Mitjana aritmètica dels sectors	51,3	18,4	30,3	1,7	-0,8	-0,9

Dades arrodonides a un decimal.

Font: PimesDat de PIMEC a partir de dades de SABI.

En termes de comparació amb la mitjana de les quatre demarcacions catalanes, les empreses de la indústria tèxtil, cuir i confecció, de les indústries químiques, de les indústries extractives no energètiques, i les del material de transport, són les que obtenen diferencials positius en relació amb el pes del valor afegit brut sobre els ingressos d'explotació. D'aquestes, les pimes de les indústries extractives no energètiques i les del material de transport obtenen aquests millors registres a conseqüència d'un menor pes tant dels consums d'explotació com de les altres despeses d'explotació, mentre que les pimes de les indústries químiques ho fan a partir d'un menor pes de les altres despeses d'explotació i les de la indústria tèxtil, cuir i confecció, a partir de consums d'explotació menors.

### 3.3.3. Productivitat del treball

La productivitat del treball, mesurada en termes de valor afegit brut per ocupat a les pimes de la demarcació de Lleida, se situa de mitjana intersectorial en 43.013 euros per treballador, un valor per sota el de la mitjana de les quatre demarcacions catalanes (43.362 euros per treballador). En el mateix sentit, però de forma més accentuada, les despeses de personal per treballador també obtenen un valor inferior al de la mitjana de les quatre demarcacions (27.157 i 30.174 euros per treballador, respectivament). La combinació d'aquestes dues variables situa el pes de les despeses de personal sobre el valor afegit brut de les pimes de la demarcació en el 67,9%, més de quatre punts percentuals per sota del de la mitjana de les demarcacions catalanes (72,0%), més competitives en relació al factor treball.

En termes de sectors productius hi ha grans diferències entre els diferents sectors de l'economia. Així, destaca un primer grup on la productivitat mesurada en termes de valor afegit brut per ocupat està molt per sobre de la mitjana intersectorial; és el format per les empreses de l'energia, gas i aigua (88.476 euros per treballador), les empreses de les indústries químiques (73.105 euros per treballador), les empreses de les indústries extractives no energètiques (57.390 euros per treballador) i les empreses dels serveis financers, assegurances i lloguers (55.523 euros per treballador). Aquests sectors de l'economia, excepte el cas dels serveis financers, asseguradores i lloguers, presenten també despeses de personal per treballador per sobre de la mitjana. Amb tot, la combinació de les dues variables posiciona aquests sectors com els més competitius de l'economia en situar el pes de les despeses de personal sobre el valor afegit per sota la mitjana intersectorial.

**Taula L3.****Indicadors de productivitat del treball de la pime a la demarcació de Lleida. 2008**

VAB i despeses de personal per treballador en euros. Despeses de personal sobre el valor afegit brut en percentatge, diferència en punts percentuals.

Sectors	Lleida			Diferència en relació amb la mitjana de les demarcacions catalanes		
	VAB per treballador	Despeses de personal per treballador	Despeses de personal sobre VAB	VAB per treballador	Despeses de personal per treballador	Despeses de personal sobre VAB
Primari	35.342	22.143	62,7	2.517	-2.416	-12,5
Energia, gas i aigua	88.476	32.738	37,0	19.164	-1.097	-13,8
Ind. extractives no energètiques	57.390	31.091	54,2	1.303	-4.430	-9,4
Indústries químiques	73.105	35.510	48,6	9.980	-3.560	-13,9
Metal·lúrgia, maq. i mat. elèctric	41.325	29.326	71,0	-1.453	-3.445	-5,6
Material de transport	28.614	24.886	87,0	-11.954	-6.326	8,4
Indústria alimentària	32.837	26.281	80,0	-4.112	-432	7,5
Indústria tèxtil, cuir i confecció	25.356	20.727	81,7	-5.315	-4.999	-2,0
Ind. del paper, arts gràfiques i edició	46.508	31.376	67,5	1.266	-1.129	-4,5
Cautxú, fusta i altres indústries	35.441	24.873	70,2	-2.990	-4.165	-5,2
Construcció	37.806	28.464	75,3	-1.567	-2.902	-4,3
Comerç i reparacions	36.145	25.443	70,4	-2.196	-3.379	-4,6
Hoteleria i restauració	23.618	19.668	83,3	-5.523	-2.813	5,7
Transport i comunicacions	41.996	29.562	70,4	-3.678	-3.585	-2,3
Serv. financers, asseg. i lloguers	55.523	26.507	47,7	-814	-3.566	-5,7
Altres serveis a les empreses	38.241	30.068	78,6	-246	-1.090	-2,3
Altres serveis a les persones	33.495	23.005	68,7	-316	-1.960	-5,2
Mitjana aritmètica dels sectors	43.013	27.157	67,9	-349	-3.017	-4,1

Dades arrodonides a un decimal.

Font: PimesDat de PIMEC a partir de dades de SABI.

A la cua dels sectors, la menor productivitat es registra a les empreses de l'hoteleria i restauració (23.618 euros per treballador), a les empreses de la indústria tèxtil, cuir i confecció (25.462 euros per treballador), a les empreses dels altres serveis a les persones (25.356 euros per treballador), i a les empreses de material de transport (28.614 euros per treballador), empreses que també registren despeses de personal per treballador molt baixes respecte a la mitjana intersectorial (19.668, 20.727, 24.886, i 27.157 euros per treballador, respectivament). Amb tot, la combinació d'aquests dos factors converteix les empreses de material de transport, les de l'hoteleria i restauració, i les de la indústria tèxtil, cuir i confecció en les menys competitives en termes de despeses de personal sobre el valor afegit brut (87,0%, 83,3% i 81,7%, respectivament).

En relació amb la mitjana de les quatre demarcacions catalanes, els sectors que destaquen per ser els més competitius a la demarcació de Lleida, prenent com a indicador el pes de les despeses de personal sobre el valor afegit brut, són els formats per les pimes de les indústries químiques (-13,9 punts percentuals de diferència) i les de l'energia, gas i aigua (-13,8 punts percentuals de diferència), en tots dos casos conseqüència d'un valor afegit per treballador molt més alt, combinat amb unes despeses de personal per treballador menors a les de la mitjana dels respectius sectors en les quatre demarcacions catalanes.

Mesurant la competitivitat de la mateixa manera, els sectors menys competitius a Lleida en relació amb les demarcacions catalanes són el de material de transport (8,4 punts percentuals de diferència), el de la indústria alimentària (7,5 punts percentuals de diferència), i el d'hoteleria i restauració (5,7 punts percentuals de diferència). En els tres casos, la menor despesa de personal per treballador no pot compensar el menor valor afegit brut que aquests generen.

### 3.3.4. Estructura financera

L'estructura financera de la pime a Lleida, mesurada en termes de mitjana intersectorial, no difereix substancialment de la mitjana de les quatre demarcacions catalanes. Amb tot, es constata un endeutament lleugerament més gran (59,5% davant del 58,6%), conseqüència d'un major endeutament a llarg termini (23,2% davant del 21,8%), ja que l'endeutament a curt termini és lleugerament inferior (36,3% davant del 36,7%).

Per sectors, els nivells d'endeutament més alts s'observen a les empreses de la construcció (70,3%), a les del sector primari (67,7%), a les de transport i comunicacions (66,1%), a les d'altres serveis a les persones (65,9%), a les del cautxú, fusta i altres indústries (65,8%), i a les de la indústria tèxtil, cuir i confecció (65,4%). D'aquests sectors, les empreses de la construcció tenen un pes del deute, tant a llarg termini com a curt termini, per sobre del de la mitjana intersectorial. Les empreses del sector primari, les de transport i comunicacions, les de cautxú, fusta i altres indústries, i les d'indústria tèxtil, cuir i confecció, tenen un pes del deute a curt termini per sobre del de la mitjana, i les empreses d'altres serveis a les persones tenen un pes del deute a llarg termini per sobre del de la mitjana intersectorial.

**Taula L4.****Indicadors d'estructura financera de la pime a la demarcació de Lleida. 2008**

Fons propis, passiu exigible, deute a llarg termini i deute a curt termini en percentatge sobre el passiu remunerat, diferència en punts percentuals.

Sectors	Lleida				Diferència en relació amb la mitjana de les demarcacions catalanes			
	Fons propis	Passiu exigible	Deute ll/t	Deute c/t	Fons propis	Passiu exigible	Deute ll/t	Deute c/t
Primari	32,3	67,7	27,6	40,1	-6,3	6,3	2,3	3,9
Energia, gas i aigua	40,4	59,6	33,2	26,4	-1,9	1,9	6,7	-4,9
Ind. extractives no energètiques	57,8	42,2	12,9	29,3	4,3	-4,3	-1,9	-2,4
Indústries químiques	54,8	45,2	10,1	35,1	10,7	-10,7	-8,4	-2,3
Metal·lúrgia, maq. i mat. elèctric	43,2	56,8	17,9	38,8	1,0	-1,0	1,7	-2,7
Material de transport	42,9	57,1	14,5	42,5	3,8	-3,8	-0,2	-3,6
Indústria alimentària	39,3	60,7	16,6	44,1	-0,2	0,2	-1,2	1,4
Indústria tèxtil, cuir i confecció	34,6	65,4	20,3	45,1	-9,2	9,2	5,1	4,1
Ind. del paper, arts gràfiques i edició	43,3	56,7	19,1	37,6	2,3	-2,3	-1,5	-0,7
Cautxú, fusta i altres indústries	34,2	65,8	20,3	45,5	-4,8	4,8	2,8	2,0
Construcció	29,7	70,3	24,4	45,9	-2,7	2,7	2,2	0,5
Comerç i reparacions	35,8	64,2	15,6	48,7	-0,7	0,7	0,1	0,6
Hoteleria i restauració	35,0	65,0	40,9	24,1	-5,4	5,4	2,9	2,6
Transport i comunicacions	33,9	66,1	22,9	43,2	-0,3	0,3	-3,4	3,7
Serv. financers, asseg. i lloguers	43,0	57,0	39,0	18,0	-2,0	2,0	3,3	-1,3
Altres serveis a les empreses	54,4	45,6	13,8	31,8	0,5	-0,5	-2,0	1,5
Altres serveis a les persones	34,1	65,9	44,6	21,3	-4,7	4,7	14,0	-9,3
Mitjana aritmètica dels sectors	40,5	59,5	23,2	36,3	-0,9	0,9	1,3	-0,4

Dades arrodonides a un decimal.

Font: PimesDat de PIMEC a partir de dades de SABI.

En sentit contrari, els menors nivells d'endeutament s'observen a les pimes de les indústries extractives no energètiques (42,2%), de les indústries químiques (45,2%), i en les dels altres serveis a les empreses (45,6%). En tots aquests sectors tant el pes del deute a llarg termini com el del deute a curt termini se situa per sota del de la mitjana intersectorial.

Com s'ha dit abans, en termes de mitjana intersectorial les empreses de Lleida estan lleugerament més endeutades que les de Catalunya, mesurat això últim en termes de mitjana de les quatre demarcacions. Amb tot, destaquen els sectors de la indústria tèxtil, cuir i confecció, el sector primari, el d'hoteleria i restauració, el de cautxú, fusta i altres indústries, i el d'altres serveis a les persones, on el pes de l'endeutament és superior a la demarcació (diferencial de 9,2, de 6,3, de 5,4, de 4,8, i de 4,7 punts percentuals, respectivament).

## 3.4. Tarragona

### 3.4.1. Rendibilitat

La rendibilitat financera, obtinguda com a mitjana de la dels diferents sectors de l'economia de les pimes de la demarcació de Tarragona, el 2008 es va situar en el 4,3%, dos punts percentuals per sota de la mitjana de les quatre demarcacions catalanes (6,3%). Aquesta rendibilitat financera més baixa s'explica, a partir d'una rendibilitat econòmica un -1,0% més baixa (3,6 i 4,6, respectivament), i d'un palanquejament net també més baix (0,72% i 1,7%, respectivament).

El fet que la rendibilitat econòmica de les pimes a la demarcació de Tarragona sigui inferior que la de la mitjana de les demarcacions catalanes és conseqüència d'operar amb uns marges i una rotació obtinguts a partir dels ingressos d'explotació aconseguits, en relació a la seva capacitat productiva (actiu net), inferiors (diferències de -1,02 punts percentuals en el marge i de -0,08 en el de la rotació).

Per sectors, en relació a les pimes industrials, destaquen els excel·lents resultats obtinguts per les empreses del material de transport, que obtenen una rendibilitat financera del 28,8%, fruit d'un palanquejament net més gran (17,8% davant el 0,7% de la mitjana) i d'una rendibilitat econòmica més elevada (11,0% davant el 3,6% de la mitjana), que s'assoleix a partir d'una rotació més gran (1,62 davant el 1,00 de la mitjana). En relació amb la mitjana de les demarcacions catalanes, les pimes tarragonines del material de transport obtenen una rendibilitat financera més elevada.

110

Un segon grup de pimes industrials, format per les empreses dels sectors de les indústries extractives no energètiques i de la metal·lúrgia, maquinària i material elèctric, obtenen una rendibilitat financera i una rendibilitat econòmica per sobre de la mitjana intersectorial. Per l'elevat marge destaquen les pimes de les indústries extractives no energètiques (6,7%) i, per l'elevada rotació, ho fan les pimes de la metal·lúrgia, maquinària i material elèctric (1,32). En relació amb la mitjana de les quatre demarcacions catalanes, les pimes tarragonines de les indústries extractives no energètiques obtenen millors resultats en tots els indicadors excepte en la rendibilitat econòmica i rotació; en canvi, les pimes del sector de la metal·lúrgia, maquinària i material elèctric obtenen pitjors resultats en tots els indicadors excepte el de rotació.

Un tercer grup de pimes industrials obtenen una rendibilitat financera per sota de la mitjana; són les de la indústria química (-10,0%), les de la indústria tèxtil, cuir i confecció (-7,6%), les de l'energia, gas i aigua (0,2%), les del cautxú, fusta i altres indústries (0,7%), les de la indústria alimentària (2,2%), i les de la indústria del paper, arts gràfiques i edició (2,9%). En el cas dels sectors de la indústria alimentària i del cautxú, fusta i altres indústries, els resultats s'expliquen a partir d'uns marges que se situen per sota la mitjana i que, tot i unes rotacions elevades, no són suficients per situar la rendibilitat econòmica a nivell de la mitjana intersectorial. De la seva banda, les empreses de la indústria tèxtil, cuir i confecció, i la indústria del paper, arts gràfiques i edició, amb un marge i una rotació per sota la mitjana, no assoleixen la rendibilitat econòmica intersectorial. Finalment, les pimes de les indústries químiques i les de l'energia, gas i aigua obtenen una rendibilitat econòmica que se situa per sota del cost de l'endeutament, fet que implica que l'efecte del palanquejament net en la seva rendibilitat financera sigui negatiu. D'altra banda, en comparació a la mitjana de les quatre demarcacions de les pimes del seu mateix sector, aquests sectors obtenen pitjors indicadors.



**Taula T1.****Indicadors de rendibilitat de la pime a la demarcació de Tarragona. 2008**

Rendibilitat financera, a partir del RON, palanquejament net i marge en percentatge, diferència en punts percentuals.

Rotació en voltes dels ingressos d'exploració sobre l'actiu net

Sectors	Tarragona					Diferència en relació amb la mitjana de les demarcacions catalanes				
	Rend financera	Palanq net	Rend econ	Marge	Rotació	Rend financera	Palanq net	Rend econ	Marge	Rotació
Primari	0,0	-1,7	1,6	1,7	0,94	1,2	1,0	0,2	0,4	-0,08
Energia, gas i aigua	0,2	-1,6	1,9	4,0	0,47	-15,4	-8,6	-6,8	-6,1	-0,28
Ind. extractives no energètiques	7,8	2,3	5,5	6,7	0,82	0,2	0,3	-0,1	0,6	-0,11
Indústries químiques	-10,0	-9,7	-0,4	-0,4	0,99	-21,6	-13,0	-8,5	-6,9	-0,20
Metal·lúrgia, maq. i mat. elèctric	5,2	1,0	4,3	3,2	1,32	-4,5	-2,6	-1,8	-1,5	0,03
Material de transport	28,8	17,8	11,0	6,8	1,62	17,3	12,1	5,2	3,1	0,14
Indústria alimentària	2,2	-0,6	2,9	2,2	1,27	-0,4	-0,3	-0,1	0,2	-0,18
Indústria tèxtil, cuir i confecció	-7,6	-6,0	-1,6	-1,6	0,97	-3,4	-1,6	-1,8	-1,7	-0,08
Ind. del paper, arts gràfiques i edició	2,9	0,0	3,0	3,0	1,00	1,3	1,1	0,1	0,4	-0,08
Cautxú, fusta i altres indústries	0,7	-2,2	2,8	2,1	1,35	-3,7	-2,5	-1,2	-1,1	0,08
Construcció	6,5	2,1	4,5	4,3	1,03	-4,0	-2,9	-1,1	-0,4	-0,14
Comerç i reparacions	6,1	1,9	4,1	2,6	1,62	-1,5	-1,1	-0,5	-0,2	-0,06
Hoteleria i restauració	2,9	-0,2	3,1	5,9	0,53	2,5	1,9	0,6	1,9	-0,13
Transport i comunicacions	7,7	3,0	4,7	4,3	1,10	2,2	1,4	0,8	1,2	-0,22
Serv. financers, asseg. i lloguers	0,8	-1,8	2,5	9,5	0,27	-1,8	-1,2	-0,6	-4,2	0,04
Altres serveis a les empreses	7,7	2,2	5,5	7,9	0,70	-2,1	-1,2	-1,0	-1,0	-0,05
Altres serveis a les persones	11,1	5,3	5,8	5,6	1,02	-0,9	-0,2	-0,7	-1,0	0,03
Mitjana aritmètica dels sectors	4,3	0,7	3,6	4,0	1,00	-2,0	-1,0	-1,0	-1,0	-0,08

Dades arrodonides a un decimal llevat d'aquells indicadors en què apareixen amb dos decimals.  
Font: PimesDat de PIMEC a partir de dades de SABI.

Pel que respecta a les pimes de la construcció, obtenen una rendibilitat financera del 6,5% (2,2 punts percentuals per sobre de la mitjana intersectorial), que s'explica per un palanquejament net més elevat de les empreses del sector (1,4 punts per sobre de la mitjana de tots els sectors, amb un endeutament que supera en més de sis punts la mitjana intersectorial) i per la rendibilitat econòmica (0,9 punts per sobre de la mitjana intersectorial), conseqüència, aquesta, d'un marge més gran que el de la mitjana de tots els sectors de la demarcació (4,3% i 4,0%, respectivament) i d'una rotació lleugerament superior (1,03 i 1,00, respectivament). En relació amb les demarcacions catalanes, les pimes tarragonines del sector de la construcció obtenen una rendibilitat financera de -4,0 punts percentuals per sota de la mitjana d'aquestes, amb uns marges i una rendibilitat econòmica inferiors.

En relació amb les empreses de serveis, les dels altres serveis a les persones, les dels altres serveis a les empreses, les del transport i comunicacions, i les de comerç i reparacions obtenen una rendibilitat financera superior a la mitjana (11,1%, 7,7%, 7,7% i 6,1%, respectivament) a partir d'un palanquejament net per sobre de la mitjana (5,3%, 2,2%, 3,0% i 1,9%, respectivament) i d'una rendibilitat econòmica superior (5,8%, 5,5%, 4,7% i 4,1%, respectivament). Amb tot, mentre les empreses de transport i comunicacions i les del comerç i reparacions fonamenten la seva operativa sobre la base de rotacions elevades (1,10 i 1,62, respectivament, davant l'1,00 en la mitjana intersectorial), les empreses d'altres serveis a les persones i les d'altres serveis a les empreses ho fan a partir de marges elevats (5,6% i 7,9%, respectivament, davant 4,0% de la mitjana intersectorial). En relació amb la mitjana de les demarcacions catalanes, les pimes tarragonines d'aquests sectors obtenen valors inferiors per a aquests indicadors excepte en el cas de les empreses de transport i comunicacions, en què només la rotació és més baixa.

Dels altres sectors de serveis, el de l'hoteleria i restauració i els serveis financers, asseguradores i lloguers obtenen rendibilitats financeres més petites respecte a la mitjana de la demarcació (2,9% i 0,8%, respectivament). En ambdós casos aquesta rendibilitat financera inferior és conseqüència d'una rotació inferior a la de la mitjana intersectorial a la demarcació (0,53 i 0,27, respectivament). En relació amb la mitjana de les altres demarcacions, destaquen els millors resultats en tots els indicadors obtinguts per les empreses de l'hoteleria i restauració.

Finalment, les pimes del primari de la demarcació obtenen una rendibilitat financera més petita que la mitjana intersectorial de la demarcació (0,0% i 4,3%, respectivament), a conseqüència d'una rendibilitat econòmica molt baixa (1,6%), fet que comporta que la contribució del palanquejament net sigui negativa. Amb tot, destaca que són resultats millors que els obtinguts en la mitjana sectorial de les quatre demarcacions.

### 3.4.2. Activitat econòmica: valor afegit i productivitat

El valor afegit generat per cada unitat venuda a les pimes de la demarcació de Tarragona es troba per sobre de l'obtingut, en termes de mitjana aritmètica, a les quatre demarcacions catalanes (32,1% i 31,2%, respectivament), com a conseqüència d'una proporció més petita de consums d'explotació (-1,3 punts percentuals per sota) que compensa el pes més gran de les altres despeses d'explotació (0,4 punts percentuals).

En termes de sectors, el tipus d'activitat que desenvolupen les empreses condiona la seva estructura pel pes que representa cada partida sobre els ingressos d'explotació. D'aquesta manera, els sectors que registren un pes menor de valor afegit brut obtingut per unitat d'ingrés d'explotació són la indústria alimentària (16,2%), el comerç i reparacions (17,3%), el sector primari (21,1%), la indústria química (23,2%), i el cautxú, fusta i altres indústries (24,2%), tots ells amb un elevat pes dels consums d'explotació (71,0%, 72,4%, 64,3%, 53,4% i 59,5%, respectivament). Els sectors amb un valor afegit brut per ingrés d'explotació més elevat són els dels altres serveis a les empreses (52,9%), el dels altres serveis a les persones (47,6%), i el de l'hoteleria i restauració (45,6%), caracteritzats tots ells per un pes baix dels consums d'explotació respecte a la mitjana intersectorial (25,2%, 21,6%, 29,6% i 48,4%, respectivament) i relativament elevat de les altres despeses d'explotació (21,9%, 30,8%, 24,9% i 19,6%, respectivament).

**Taula T2.**  
**Indicadors d'estructura del compte de pèrdues i guanys de la pime a la demarcació de Tarragona. 2008**

Pes sobre els ingressos d'explotació en percentatge, diferència en punts percentuals

Sectors	Tarragona			Diferència en relació amb la mitjana de les demarcacions catalanes		
	Consums d'explotació	Altres		Consums d'explotació	Altres	
		despeses d'explotació	VAB		despeses d'explotació	VAB
Primari	64,3	14,6	21,1	-4,0	0,6	3,4
Energia, gas i aigua	46,1	26,8	27,1	1,8	3,7	-5,6
Ind. extractives no energètiques	36,0	28,7	35,3	-6,4	3,3	3,2
Indústries químiques	53,4	23,4	23,2	-1,6	4,2	-2,6
Metal·lúrgia, maq. i mat. elèctric	53,0	13,4	33,7	-1,8	-0,4	2,2
Material de transport	48,6	15,1	36,4	-7,3	2,2	5,1
Indústria alimentària	71,0	12,8	16,2	3,1	-1,4	-1,7
Indústria tèxtil, cuir i confecció	48,9	18,8	32,3	-3,8	0,0	3,9
Ind. del paper, arts gràfiques i edició	52,8	20,6	26,6	1,5	0,6	-2,1
Cautxú, fusta i altres indústries	59,5	16,3	24,2	2,9	-0,3	-2,5
Construcció	52,9	12,5	34,7	-2,4	0,2	2,2
Comerç i reparacions	72,4	10,3	17,3	-0,1	-0,7	0,8
Hoteleria i restauració	29,6	24,9	45,6	-1,9	-0,1	2,0
Transport i comunicacions	46,2	20,7	33,1	-2,4	-2,7	5,0
Serv. financers, asseg. i lloguers	40,7	21,6	37,6	4,4	-1,7	-2,7
Altres serveis a les empreses	25,2	21,9	52,9	-0,9	-2,3	3,2
Altres serveis a les persones	21,6	30,8	47,6	-3,2	1,5	1,7
Mitjana aritmètica dels sectors	48,4	19,6	32,1	-1,3	0,4	0,9

Dades arrodonides a un decimal.

Font: PimesDat de PIMEC a partir de dades de SABI.

En termes de comparació amb la mitjana de les quatre demarcacions catalanes, les pimes del material de transport, les de la indústria tèxtil, cuir i confecció, les del sector primari, les de les indústries extractives no energètiques, les de la metal·lúrgia, maquinària i material elèctric, les de la construcció, i les dels altres serveis a les persones, obtenen diferencials positius en relació amb el pes del valor afegit brut sobre els ingressos d'explotació, a partir d'un menor pes dels consums d'explotació. D'altra banda, les empreses de l'energia, gas i aigua, les de serveis financers, assegurances i lloguers, les del cautxú, fusta i altres indústries, les de la indústria del paper, arts gràfiques i edició, i les de la indústria alimentària, obtenen diferencials negatius en relació amb les quatre demarcacions catalanes, a partir d'un pes més gran dels consums d'explotació.

### 3.4.3. Productivitat del treball

La productivitat del treball, mesurada en termes de valor afegit brut per ocupat, a les pimes de la demarcació de Tarragona se situa de mitjana intersectorial en 43.715 euros per treballador, un valor similar al de la mitjana de les quatre demarcacions catalanes (43.362 euros per treballador). De la seva banda, les despeses de personal per treballador obtenen un valor un -2,6% inferior al de la mitjana de les quatre demarcacions (30.973 i 30.174 euros per treballador, respectivament). La combinació d'aquestes dues variables situa el pes de les despeses de personal sobre el valor afegit brut en les pimes de la demarcació en el 72,3%, tres dècimes per sobre del de la mitjana de les demarcacions catalanes, fet que indica una moderada menor competitivitat del factor treball.

En termes de sectors productius hi ha grans diferències entre els diferents sectors de l'economia. Així, destaca un primer grup en què la productivitat mesurada en termes de valor afegit brut per ocupat està molt per sobre de la mitjana intersectorial, format per les empreses de les indústries químiques (67.186 euros per treballador), de les indústries extractives no energètiques (60.860 euros per treballador), i de l'energia, gas i aigua (57.956 euros per treballador). Aquests sectors de l'economia presenten unes despeses de personal per treballador per sobre de la mitjana. Amb tot, se situen tots entre els sectors més competitius, en obtenir valors per sota de la mitjana en la relació despeses de personal per valor afegit brut.

A la cua dels sectors, la menor productivitat es registra a les empreses del sector primari (31.149 euros per treballador), a les empreses dels altres serveis a les persones (31.265 euros per treballador), a les empreses de la indústria tèxtil, cuir i confecció (32.443 euros per treballador), i a les empreses de l'hoteleria i restauració (32.667 euros per treballador), empreses en què també les despeses de personal per treballador se situen per sota la mitjana (24.058, 24.192, 27.285 i 23.701 euros per treballador, respectivament). No obstant això, tot i la menor despesa de personal per treballador, el fet d'obtenir un valor afegit baix per treballador situa les empreses d'aquests sectors entre les menys competitives en termes de despeses de personal sobre el valor afegit brut.

**Taula T3.****Indicadors de productivitat del treball de la pime a la demarcació de Tarragona. 2008**

VAB i despeses de personal per treballador en euros. Despeses de personal sobre el valor afegit brut en percentatge, diferència en punts percentuals.

Sectors	Tarragona			Diferència en relació amb la mitjana de les demarcacions catalanes		
	VAB per treballador	Despeses de personal per treballador	Despeses de personal sobre VAB	VAB per treballador	Despeses de personal per treballador	Despeses de personal sobre VAB
Primari	31.149	24.058	77,2	-1.676	-501	2,1
Energia, gas i aigua	57.956	34.548	59,6	-11.357	713	8,8
Ind. extractives no energètiques	60.860	37.588	61,8	4.773	2.067	-1,8
Indústries químiques	67.186	46.644	69,4	4.061	7.574	7,0
Metal·lúrgia, maq. i mat. elèctric	39.629	31.686	80,0	-3.149	-1.086	3,4
Material de transport	49.435	34.560	69,9	8.867	3.348	-8,7
Indústria alimentària	35.932	24.741	68,9	-1.017	-1.973	-3,7
Indústria tèxtil, cuir i confecció	32.443	27.285	84,1	1.773	1.559	0,4
Ind. del paper, arts gràfiques i edició	46.884	30.774	65,6	1.641	-1.731	-6,3
Cautxú, fusta i altres indústries	38.572	28.739	74,5	141	-299	-0,9
Construcció	39.074	31.713	81,2	-299	347	1,6
Comerç i reparacions	36.190	27.642	76,4	-2.151	-1.179	1,3
Hoteleria i restauració	32.667	23.701	72,6	3.526	1.220	-5,0
Transport i comunicacions	52.042	37.319	71,7	6.368	4.172	-0,9
Serv. financers, asseg. i lloguers	55.108	31.446	57,1	-1.229	1.373	3,6
Altres serveis a les empreses	36.769	29.906	81,3	-1.718	-1.252	0,4
Altres serveis a les persones	31.265	24.192	77,4	-2.545	-773	3,5
Mitjana aritmètica dels sectors	43.715	30.973	72,3	353	799	0,3

Dades arrodonides a un decimal.

Font: PimesDat de PIMEC a partir de dades de SABI.

En relació amb la mitjana de les quatre demarcacions catalanes, els sectors més competitius a la demarcació de Tarragona, prenent com a indicador el pes de les despeses de personal sobre el valor afegit brut, són els formats per les pimes del material de transport (-8,7 punts percentuals), les de la indústria del paper, arts gràfiques i edició (-6,3 punts percentuals), les de l'hoteleria i restauració (-5,0 punts percentuals), i les de la indústria alimentària (-3,7 punts percentuals).

En relació a aquest mateix indicador, els sectors menys competitius a Tarragona en relació amb les demarcacions catalanes són el de l'energia, gas i aigua (8,8 punts percentuals de diferència), el de la indústria química (7,0 punts percentuals), els serveis financers, asseguradores i lloguers (3,6 punts percentuals), i el dels altres serveis a les persones (6,1 punts percentuals).

#### 3.4.4. Estructura financera

L'estructura financera de la pime a Tarragona, mesurada en termes de mitjana intersectorial, no difereix substancialment de la mitjana de les quatre demarcacions catalanes. Amb tot, es constata un endeutament més gran (60,5% davant del 58,6%), diferència que s'explica per un major deute a llarg termini (24,0% davant del 21,8%), ja que el deute a curt termini és lleugerament inferior (36,5% davant del 36,7%).

Per sectors, els nivells d'endeutament més grans s'observen en les empreses de la indústria química (70,5%), en les del cautxú, fusta i altres indústries (67,6%), en les del transport i comunicacions (67,2%), en les de l'energia, gas i aigua (66,5%), i en les de la construcció (66,4%). En el cas del cautxú, fusta i altres indústries, i de la construcció, aquest fet és conseqüència d'un endeutament més gran a curt termini respecte a la mitjana intersectorial; en canvi, en la resta de sectors mencionats és degut a un endeutament més gran a llarg termini.

En sentit contrari, els nivells d'endeutament menors s'observen en les pimes dels altres serveis a les empreses (43,4%), de les indústries extractives no energètiques (48,3%), en les de la indústria tèxtil, cuir i confecció (51,8%), i en les de la indústria del paper, arts gràfiques i edició (52,9%). Cal destacar que en totes elles el pes de l'endeutament a curt termini és inferior al de la mitjana intersectorial, excepte en els casos de la indústria tèxtil, cuir i confecció, i de la indústria del paper, arts gràfiques i edició.

**Taula T4.****Indicadors d'estructura financera de la pime a Tarragona. 2008**

Fons propis, passiu exigible, deute a llarg termini i deute a curt termini en percentatge sobre el passiu remunerat, diferència en punts percentuals.

Sectors	Tarragona				Diferència en relació amb la mitjana de les demarcacions catalanes			
	Fons propis	Passiu exigible	Deute ll/t	Deute c/t	Fons propis	Passiu exigible	Deute ll/t	Deute c/t
Primari	45,3	54,7	20,1	34,6	6,7	-6,7	-5,2	-1,6
Energia, gas i aigua	33,5	66,5	42,7	23,7	-8,8	8,8	16,3	-7,5
Ind. extractives no energètiques	51,7	48,3	21,2	27,1	-1,8	1,8	6,4	-4,6
Indústries químiques	29,5	70,5	33,4	37,1	-14,7	14,7	14,9	-0,2
Metal·lúrgia, maq. i mat. elèctric	37,4	62,6	20,0	42,6	-4,8	4,8	3,7	1,1
Material de transport	35,0	65,0	4,5	60,5	-4,2	4,2	-10,2	14,4
Indústria alimentària	36,7	63,3	20,8	42,6	-2,9	2,9	3,1	-0,2
Indústria tèxtil, cuir i confecció	48,2	51,8	13,5	38,3	4,4	-4,4	-1,8	-2,6
Ind. del paper, arts gràfiques i edició	47,1	52,9	14,4	38,4	6,1	-6,1	-6,2	0,1
Cautxú, fusta i altres indústries	32,4	67,6	20,8	46,8	-6,6	6,6	3,3	3,3
Construcció	33,6	66,4	24,7	41,7	1,2	-1,2	2,5	-3,7
Comerç i reparacions	36,1	63,9	18,2	45,7	-0,4	0,4	2,7	-2,4
Hoteleria i restauració	39,5	60,5	40,0	20,5	-0,9	0,9	1,9	-1,0
Transport i comunicacions	32,8	67,2	29,9	37,3	-1,3	1,3	3,5	-2,2
Serv. financers, asseg. i lloguers	39,7	60,3	38,6	21,7	-5,3	5,3	2,9	2,4
Altres serveis a les empreses	56,6	43,4	17,7	25,7	2,7	-2,7	1,8	-4,5
Altres serveis a les persones	35,9	64,1	27,5	36,6	-2,9	2,9	-3,1	6,0
Mitjana aritmètica dels sectors	39,5	60,5	24,0	36,5	-2,0	2,0	2,2	-0,2

Dades arrodonides a un decimal.

Font: PimesDat de PIMEC a partir de dades de SABI.

Com s'ha dit abans, en termes de mitjana intersectorial les empreses de Tarragona estan lleugerament més endeutades que les de Catalunya, mesurat això últim en termes de mitjana de les quatre demarcacions. Amb tot, destaquen els sectors primari, de la indústria del paper, arts gràfiques i edició, i de la indústria tèxtil, cuir i confecció pel seu nivell d'endeutament inferior, i les de les indústries químiques, les de l'energia, gas i aigua, i les del cautxú, fusta i altres indústries pel seu nivell d'endeutament més elevat.





## Annex estadístic: fitxes sectorials

### Taula de correspondències entre la classificació CCAE (2 dígit) i l'agrupació sectorial de l'Anuari de la pime

#### CCAE -93 Rev 1 (2 dígit)

Codi	Descripció	Agrupació sectorial Anuari de la pime
01	Agricultura, ramaderia, caça i activitats dels serveis que s'hi relacionen	Primari
02	Silvicultura, explotació forestal i activitats dels serveis que s'hi relacionen	Primari
05	Pesca, aqüicultura i activitats dels serveis que s'hi relacionen	Primari
10	Extracció i aglomeració d'antracita, hulla, lignit i torba	Energia, gas i aigua
11	Extracció de petroli brut, gas natural i activitats dels serveis que s'hi relacionen	Energia, gas i aigua
12	Extracció de minerals d'urani i de tori	Energia, gas i aigua
13	Extracció de minerals metàl·lics	Indústries extractives no energètiques
14	Extracció de minerals no metàl·lics ni energètics	Indústries extractives no energètiques
15	Indústria de productes alimentaris i begudes	Indústria alimentària
16	Indústria del tabac	Indústria alimentària
17	Indústria tèxtil	Indústria tèxtil, cuir i confecció
18	Indústria de la confecció i la pelletteria	Indústria tèxtil, cuir i confecció
19	Preparació, adobat i acabat de cuir; articles marroquineria, viatge, basteria, talabarderia i sabateria	Indústria tèxtil, cuir i confecció
20	Indústries de la fusta i del suro, llevat de mobles; cistelleria i esparteria	Cautxú, fusta i altres indústries
21	Indústries del paper	Indústria del paper, arts gràfiques i edició
22	Edició, arts gràfiques i reproducció de suports enregistrats	Indústria del paper, arts gràfiques i edició
23	Coqueries, refinació del petroli i tractament de combustibles nuclears	Energia, gas i aigua
24	Indústries químiques	Indústries químiques
25	Fabricació de productes de cautxú i matèries plàstiques	Cautxú, fusta i altres indústries
26	Fabricació d'altres productes minerals no metàl·lics (vidre, ceràmiques, ciment, guixos i pedres)	Indústries extractives no energètiques
27	Metal·lúrgia	Metal·lúrgia, maquinària i material elèctric
28	Fabricació de productes metàl·lics, llevat de maquinària i equips	Metal·lúrgia, maquinària i material elèctric
29	Indústries de la construcció de maquinària i equips mecànics	Metal·lúrgia, maquinària i material elèctric
30	Fabricació de màquines d'oficina i equips informàtics	Metal·lúrgia, maquinària i material elèctric
31	Fabricació de maquinària i materials elèctrics	Metal·lúrgia, maquinària i material elèctric
32	Fabricació de materials electrònics; equips i aparells de radio, televisió i comunicacions	Metal·lúrgia, maquinària i material elèctric
33	Fabricació d'equips i instruments medicoquirúrgics, de precisió, òptica i rellotgeria	Metal·lúrgia, maquinària i material elèctric
34	Fabricació de vehicles de motor, remolcs i semiremolcs	Material de transport
35	Fabricació d'altres materials de transport	Material de transport
36	Fabricació de mobles; altres indústries manufactureres	Cautxú, fusta i altres indústries
37	Reciclatge	Cautxú, fusta i altres indústries
40	Producció i distribució d'energia elèctrica, gas, vapor i aigua calenta	Energia, gas i aigua
41	Captació, depuració i distribució d'aigua	Energia, gas i aigua

**CCAE -93 Rev 1 (2 dígits)**

<b>Codi</b>	<b>Descripció</b>	<b>Agrupació sectorial Anuari de la Pime</b>
45	Construcció	Construcció
50	Venda, manteniment i reparació de vehicles de motor	Comerç i reparacions
51	Comerç a l'engròs i intermediaris del comerç	Comerç i reparacions
52	Comerç al detall i reparació	Comerç i reparacions
55	Hoteleria i restauració	Hoteleria i restauració
60	Transport terrestre; transport per canonades	Transport i comunicacions
61	Transport marítim, de cabotatge i per vies de navegació interiors	Transport i comunicacions
62	Transport aeri i espacial	Transport i comunicacions
63	Activitats afins al transport; activitats d'agències de viatges	Transport i comunicacions
64	Correus i telecomunicacions	Transport i comunicacions
65	Mediació financera, llevat d'assegurances i plans de pensions	Serveis financers, assegurances i lloguers
66	Assegurances i plans de pensions, llevat de la Seguretat Social obligatòria	Serveis financers, assegurances i lloguers
67	Activitats auxiliars de mediació financera	Serveis financers, assegurances i lloguers
70	Activitats immobiliàries	Serveis financers, assegurances i lloguers
71	Lloguer de maquinària i equips sense operari, d'efectes personals i estris domèstics	Serveis financers, assegurances i lloguers
72	Activitats informàtiques	Altres serveis a les empreses
73	Recerca i desenvolupament	Altres serveis a les empreses
74	Altres activitats empresarials	Altres serveis a les empreses
75	Administració pública, defensa i Seguretat Social obligatòria	<b>EXCLÒS</b>
80	Educació	Altres serveis a les persones
85	Activitats sanitàries i veterinàries, serveis socials	Altres serveis a les persones
90	Activitats de sanejament públic	Altres serveis a les persones
91	Activitats associatives	<b>EXCLÒS</b>
92	Activitats recreatives	Altres serveis a les persones
93	Activitats diverses i serveis personals	Altres serveis a les persones
95	Llars que ocupen personal domèstic	<b>EXCLÒS</b>
99	Organismes extraterritorials	<b>EXCLÒS</b>

## 4.1. Pimes

Ocupats: d'1 a 249 treballadors

Facturació: inferior a 50 milions d'euros

Valor de l'actiu: inferior a 43 milions d'euros

SECTORS D'ACTIVITAT	Codi CCAE-93 Rev 1 (2dígit)	Pàg
Pimes		123
Primari	01, 02, 05	124
Energia, gas i aigua	10, 11, 12, 23, 40, 41	125
Indústries extractives no energètiques	13, 14, 26	126
Indústria alimentària	15, 16	127
Indústria tèxtil, cuir i confecció	17, 18, 19	128
Cautxú, fusta i altres indústries	20, 25, 36, 37	129
Indústria del paper, arts gràfiques i edició	21, 22	130
Indústries químiques	24	131
Metal·lúrgia, maquinària i material elèctric	27, 28, 29, 30, 31, 32, 33	132
Material de transport	34, 35	133
Construcció	45	134
Comerç i reparacions	50, 51, 52	135
Hoteleria i restauració	55	136
Transport i comunicacions	60, 61, 62, 63, 64	137
Serveis financers, assegurances i lloguers	65, 66, 67, 70, 71	138
Altres serveis a les empreses	72, 73, 74	139
Altres serveis a les persones	80,85, 90, 92, 93	140
Síntesi dels valors de dispersió de les ràtios per sectors		141

### Definició Ràtios

#### Rendibilitat, marge i rotació

Rendibilitat financera:	Resultat ordinari net / fons propis
Palanquejament net :	Rendibilitat financera – Rendibilitat econòmica
Rendibilitat econòmica:	(Resultat ordinari net + despeses financeres) / Actiu
Marge:	(Resultat ordinari net + despeses financeres) / Ingressos d'explotació
Rotació:	Ingressos d'explotació / Actiu

#### Relatius al nombre d'ocupats

Vab per ocupat:	Valor afegit brut / nombre de treballadors
Despeses de personal per ocupat:	Despeses de personal / nombre de treballadors

#### Ràtios sobre el valor afegit brut

Costos laborals unitaris:	Despeses de personal / Valor afegit brut
Productivitat de l'actiu:	Valor afegit brut / Actiu net de l'explotació
Productivitat de l'immobilitzat:	Valor afegit brut / Immobilitzat net de l'explotació

#### Ràtios financeres

Endeutament:	(Recursos aliens a ll/t + Creditors a c/t + Altres passius) / Total passiu
Liquiditat:	Actiu circulat / Creditors a c/t
Fons de maniobra:	(Fons propis + Recursos aliens a ll/t) / Actiu immobilitzat

#### Mesures de dispersió

Q1: Quartil 1:	Valor de l'indicador que deixa el 25% de les empreses per sota
Mediana:	Valor de l'indicador que deixa el 50% de les empreses per sota
Q3: Quartil 3:	Valor de l'indicador que deixa el 75% de les empreses per sota



# Pimes

Valors mitjans per empresa <sup>1</sup>

	Exercici 2007	Exercici 2008	% Variació
Nombre d'empreses	59.442	59.442	-
Nombre de treballadors per empresa	11,0	11,1	0,6

1. Comptes de balanç	Mil euros	%	Mil euros	%	% Variació
ACTIU IMMOBILITZAT	626,7	39,5	666,0	41,6	6,3
Despeses d'establiment	2,2	0,1	0,0	0,0	-98,7
Immobilitzacions immaterials	89,1	5,6	33,7	2,1	-62,2
Immobilitzacions materials	401,4	25,3	486,4	30,4	21,2
Immobilitzacions financeres i altres actius fixos	133,9	8,4	145,9	9,1	8,9
DESPESES A DISTRIBUIR	13,2	0,8	0,9	0,1	-93,5
ACTIU CIRCULANT	944,6	59,6	931,8	58,3	-1,4
Existències	269,1	17,0	274,2	17,1	1,9
Deutors	466,4	29,4	421,0	26,3	-9,7
Inversions financeres temporals	76,8	4,8	112,0	7,0	45,8
Tresoreria	128,7	8,1	121,1	7,6	-5,9
Altres actius circulants	3,6	0,2	3,4	0,2	-5,6
ALTRES ACTIUS	0,6	0,0	0,4	0,0	-33,3
<b>TOTAL ACTIU</b>	<b>1.585,1</b>	<b>100,0</b>	<b>1.599,1</b>	<b>100,0</b>	<b>0,9</b>

FONS PROPIS	625,2	39,4	651,3	40,7	4,2
Capital subscrit	186,9	11,8	196,6	12,3	5,2
Reserves i altres fons propis	374,1	23,6	421,7	26,4	12,7
Resultat de l'exercici	64,2	4,1	33,0	2,1	-48,6
INGRESSOS A DISTRIBUIR	6,8	0,4	10,3	0,6	51,3
RECURSOS ALIENS A LLARG TERMINI	299,8	18,9	326,6	20,4	8,9
Creditors a llarg termini	290,0	18,3	321,5	20,1	10,9
Altres passius fixos	9,8	0,6	5,0	0,3	-48,8
CREDITORS A CURT TERMINI	652,5	41,2	607,2	38,0	-6,9
ALTRES PASSIUS	0,8	0,0	3,8	0,2	396,4
<b>TOTAL PASSIU</b>	<b>1.585,1</b>	<b>100,0</b>	<b>1.599,1</b>	<b>100,0</b>	<b>0,9</b>

2. Comptes de resultats	Mil euros	%	Mil euros	%	% Variació
INGRESSOS D'EXPLOTACIÓ	1.844,1	100,0	1.763,1	100,0	-4,4
Import net de la xifra de negoci	1.806,6	98,0	1.723,7	97,8	-4,6
Altres ingressos d'explotació i variació d'existències	37,5	2,0	39,4	2,2	5,0
Consums d'explotació	1.064,5	57,7	991,0	56,2	-6,9
Altres despeses d'explotació	289,2	15,7	298,2	16,9	3,1
VALOR AFEGIT BRUT AL COST DE FACTORS	490,4	26,6	473,8	26,9	-3,4
Despeses de personal	343,2	18,6	363,4	20,6	5,9
RESULTAT ECONÒMIC BRUT DE L'EXPLOTACIÓ	147,2	8,0	110,5	6,3	-24,9
Amortitzacions de l'immobilitzat	47,7	2,6	47,7	2,7	-0,1
Provisions de tràfic	5,4	0,3	4,4	0,2	-19,4
RESULTAT ECONÒMIC NET DE L'EXPLOTACIÓ	94,0	5,1	58,4	3,3	-37,9
Despeses financeres	26,3	1,4	29,2	1,7	11,3
Ingressos financers	15,0	0,8	14,4	0,8	-4,3
Altres partides financeres	-1,0	-0,1	-0,9	-0,1	-6,3
RESULTAT ORDINARI NET	81,8	4,4	42,7	2,4	-47,9
Resultats extraordinaris	8,2	0,4	6,4	0,4	-22,2
RESULTAT ABANS D'IMPOSTOS	90,1	4,9	49,1	2,8	-45,5
Impost de societats i altres	25,8	1,4	16,0	0,9	-38,0
<b>RESULTAT NET TOTAL</b>	<b>64,2</b>	<b>3,5</b>	<b>33,0</b>	<b>1,9</b>	<b>-48,6</b>
RECURSOS GENERATS	117,4	6,4	85,1	4,8	-27,5

3. Ràtios 2008	Valor mitjà	% Var s 2007	Diferència conjunt pimes	Q 1	Mediana	Q 3
<b>Rendibilitat, marge i rotació</b>						
Rendibilitat financera (%)	6,55	-50,0	0,00	-0,68	7,69	25,00
Palanquejament net (%)	2,06	-67,2	0,00	-2,31	2,00	14,15
Rendibilitat econòmica (%)	4,50	-34,1	0,00	-0,74	3,58	8,19
Marge (%)	4,08	-30,4	0,00	-0,68	2,52	6,83
Rotació (voltes)	1,10	-5,2	0,00	0,77	1,44	2,31
<b>Relatius al nombre d'ocupats</b>						
Vab per ocupat (milers d'euros)	42,79	-4,0	0,00	22,75	33,92	50,25
Despeses de personal per ocupat (milers d'euros)	32,81	5,2	0,00	20,67	28,00	37,20
<b>Ràtios sobre valor afegit brut</b>						
Costos laborals unitaris (%)	76,68	9,6	0,00	64,71	82,76	95,24
Productivitat de l'actiu (%)	35,36	-2,0	0,00	22,47	46,27	86,17
Productivitat de l'immobilitzat (%)	91,10	-8,9	0,00	65,39	201,96	607,36
<b>Ràtios financeres</b>						
Endeutament (%)	58,63	-2,5	0,00	41,82	68,21	88,65
Liquiditat	1,53	6,0	0,00	0,98	1,43	2,55
Fons de maniobra	1,47	-0,5	0,00	0,97	1,56	3,81

<sup>1</sup> Dades arrodonides a un decimal, llevat d'aquelles ràtios en què les dades apareixen amb dos decimals. Variacions calculades a partir dels valors de les mateixes empreses. Font: PimesDat de PIMEC a partir de dades de SABI.

## Primari

Valors mitjans per empresa <sup>1</sup>

Pimes

	Exercici 2007	Exercici 2008	% Variació
Nombre d'empreses	962	962	-
Nombre de treballadors per empresa	6,7	6,8	1,2

1. Comptes de balanç	Mil euros	%	Mil euros	%	% Variació
ACTIU IMMOBILITZAT	613,7	51,2	641,2	50,8	4,5
Despeses d'establiment	0,8	0,1	0,0	0,0	-99,9
Immobilitzacions immaterials	43,0	3,6	11,1	0,9	-74,3
Immobilitzacions materials	495,6	41,3	550,6	43,6	11,1
Immobilitzacions financeres i altres actius fixos	74,3	6,2	79,5	6,3	7,0
DESPESES A DISTRIBUIR	5,6	0,5	0,0	0,0	-99,9
ACTIU CIRCULANT	580,2	48,4	621,5	49,2	7,1
Existències	239,4	20,0	266,4	21,1	11,3
Deutors	236,6	19,7	237,6	18,8	0,4
Inversions financeres temporals	28,0	2,3	51,4	4,1	83,6
Tresoreria	74,3	6,2	65,0	5,1	-12,5
Altres actius circulants	2,1	0,2	1,2	0,1	-41,8
ALTRES ACTIUS	0,1	0,0	0,1	0,0	1,3
<b>TOTAL ACTIU</b>	<b>1.199,6</b>	<b>100,0</b>	<b>1.262,8</b>	<b>100,0</b>	<b>5,3</b>

FONS PROPIS	453,4	37,8	461,0	36,5	1,7
Capital subscrit	214,3	17,9	222,4	17,6	3,8
Reserves i altres fons propis	233,6	19,5	239,6	19,0	2,6
Resultat de l'exercici	5,6	0,5	-1,0	-0,1	(ns)
INGRESSOS A DISTRIBUIR	8,1	0,7	9,9	0,8	22,0
RECURSOS ALIENS A LLARG TERMINI	301,5	25,1	339,9	26,9	12,7
Creditors a llarg termini	300,4	25,0	339,5	26,9	13,0
Altres passius fixos	1,1	0,1	0,3	0,0	-68,4
CREDITORS A CURT TERMINI	436,5	36,4	450,8	35,7	3,3
ALTRES PASSIUS	0,0	0,0	1,3	0,1	(ns)
<b>TOTAL PASSIU</b>	<b>1.199,6</b>	<b>100,0</b>	<b>1.262,8</b>	<b>100,0</b>	<b>5,3</b>

2. Comptes de resultats	Mil euros	%	Mil euros	%	% Variació
INGRESSOS D'EXPLOTACIÓ	1.183,5	100,0	1.254,3	100,0	6,0
Import net de la xifra de negoci	1.146,0	96,8	1.211,8	96,6	5,7
Altres ingressos d'explotació i variació d'existències	37,6	3,2	42,5	3,4	13,2
Consums d'explotació	796,2	67,3	857,6	68,4	7,7
Altres despeses d'explotació	172,2	14,6	176,1	14,0	2,3
VALOR AFEGIT BRUT AL COST DE FACTORS	215,1	18,2	220,6	17,6	2,5
Despeses de personal	157,6	13,3	167,5	13,4	6,2
RESULTAT ECONÒMIC BRUT DE L'EXPLOTACIÓ	57,5	4,9	53,1	4,2	-7,6
Amortitzacions de l'immobilitzat	42,2	3,6	42,1	3,4	-0,3
Provisions de tràfic	1,7	0,1	0,3	0,0	-81,4
RESULTAT ECONÒMIC NET DE L'EXPLOTACIÓ	13,6	1,1	10,8	0,9	-20,8
Despeses financeres	20,7	1,7	24,6	2,0	19,0
Ingressos financers	5,5	0,5	5,6	0,4	2,6
Altres partides financeres	-0,1	0,0	-0,3	0,0	-219,4
RESULTAT ORDINARI NET	-1,7	-0,1	-8,6	-0,7	-391,8
Resultats extraordinaris	15,4	1,3	10,4	0,8	-32,5
RESULTAT ABANS D'IMPOSTOS	13,7	1,2	1,8	0,1	-86,6
Impost de societats i altres	8,1	0,7	2,9	0,2	-64,6
<b>RESULTAT NET TOTAL</b>	<b>5,6</b>	<b>0,5</b>	<b>-1,0</b>	<b>-0,1</b>	<b>(ns)</b>
RECURSOS GENERATS	49,5	4,2	41,3	3,3	-16,5

3. Ràtios 2008	Valor mitjà	% Var s 2007	Diferència conjunt pimes	Q 1	Mediana	Q 3
<b>Rendibilitat, marge i rotació</b>						
Rendibilitat financera (%)	-1,86	-383,8	-8,41	-5,72	3,42	16,46
Palanquejament net (%)	-3,13	-59,4	-5,19	-4,52	0,18	9,17
Rendibilitat econòmica (%)	1,27	-19,5	-3,22	-2,66	2,10	5,90
Marge (%)	1,28	-20,1	-2,80	-3,11	1,82	6,26
Rotació (voltes)	0,99	0,7	-0,11	0,50	0,99	1,68
<b>Relatius al nombre d'ocupats</b>						
Vab per ocupat (milers d'euros)	32,36	1,3	-10,43	17,50	27,65	42,46
Despeses de personal per ocupat (milers d'euros)	24,57	5,0	-8,25	15,67	21,50	27,00
<b>Ràtios sobre valor afegit brut</b>						
Costos laborals unitaris (%)	75,91	3,6	-0,77	42,64	70,60	89,35
Productivitat de l'actiu (%)	19,49	-1,2	-15,87	9,94	22,73	44,84
Productivitat de l'immobilitzat (%)	39,27	-1,7	-51,83	20,44	57,37	181,64
<b>Ràtios financeres</b>						
Endeutament (%)	62,71	1,9	4,08	41,55	69,94	89,24
Liquiditat	1,38	3,7	-0,16	0,89	1,34	2,53
Fons de maniobra	1,25	1,5	-0,22	0,86	1,25	2,24

<sup>1</sup> Dades arrodonides a un decimal, llevat d'aquelles ràtios en què les dades apareixen amb dos decimals. Variacions calculades a partir dels valors de les mateixes empreses.  
Font: PimesDat de PIMEC a partir de dades de SABI.

	Exercici 2007	Exercici 2008	% Variació
Nombre d'empreses	126	126	-
Nombre de treballadors per empresa	15,2	15,9	4,9

1. Comptes de balanç	Mil euros	%	Mil euros	%	% Variació
ACTIU IMMOBILITZAT	2.711,2	63,1	2.884,3	63,4	6,4
Despeses d'establiment	4,1	0,1	0,0	0,0	(ns)
Immobilitzacions immaterials	478,7	11,1	532,7	11,7	11,3
Immobilitzacions materials	1.677,3	39,1	1.823,0	40,1	8,7
Immobilitzacions financeres i altres actius fixos	551,1	12,8	528,7	11,6	-4,1
DESPESES A DISTRIBUIR	55,1	1,3	3,4	0,1	-93,8
ACTIU CIRCULANT	1.523,8	35,5	1.656,5	36,4	8,7
Existències	176,6	4,1	203,5	4,5	15,2
Deutors	871,9	20,3	940,8	20,7	7,9
Inversions financeres temporals	132,8	3,1	220,6	4,8	66,1
Tresoreria	324,3	7,6	268,4	5,9	-17,2
Altres actius circulants	18,2	0,4	23,2	0,5	27,8
ALTRES ACTIUS	4,4	0,1	4,4	0,1	0,4
<b>TOTAL ACTIU</b>	<b>4.294,4</b>	<b>100,0</b>	<b>4.548,6</b>	<b>100,0</b>	<b>5,9</b>

FONS PROPIS	1.802,1	42,0	1.867,7	41,1	3,6
Capital subscrit	612,0	14,3	715,9	15,7	17,0
Reserves i altres fons propis	1.014,4	23,6	983,7	21,6	-3,0
Resultat de l'exercici	175,7	4,1	168,1	3,7	-4,4
INGRESSOS A DISTRIBUIR	253,7	5,9	326,6	7,2	28,8
RECURSOS ALIENS A LLARG TERMINI	924,6	21,5	928,9	20,4	0,5
Creditors a llarg termini	861,8	20,1	883,8	19,4	2,6
Altres passius fixos	62,8	1,5	45,2	1,0	-28,1
CREDITORS A CURT TERMINI	1.304,8	30,4	1.403,6	30,9	7,6
ALTRES PASSIUS	9,2	0,2	21,8	0,5	137,8
<b>TOTAL PASSIU</b>	<b>4.294,4</b>	<b>100,0</b>	<b>4.548,6</b>	<b>100,0</b>	<b>5,9</b>

2. Comptes de resultats	Mil euros	%	Mil euros	%	% Variació
INGRESSOS D'EXPLOTACIÓ	2.610,4	100,0	2.849,6	100,0	9,2
Import net de la xifra de negoci	2.451,4	93,9	2.689,3	94,4	9,7
Altres ingressos d'explotació i variació d'existències	159,0	6,1	160,2	5,6	0,7
Consums d'explotació	1.238,9	47,5	1.398,9	49,1	12,9
Altres despeses d'explotació	505,3	19,4	542,2	19,0	7,3
VALOR AFEGIT BRUT AL COST DE FACTORS	866,2	33,2	908,5	31,9	4,9
Despeses de personal	526,5	20,2	566,1	19,9	7,5
RESULTAT ECONÒMIC BRUT DE L'EXPLOTACIÓ	339,7	13,0	342,3	12,0	0,8
Amortitzacions de l'immobilitzat	168,1	6,4	170,0	6,0	1,1
Provisions de tràfic	1,6	0,1	3,0	0,1	87,3
RESULTAT ECONÒMIC NET DE L'EXPLOTACIÓ	170,0	6,5	169,3	5,9	-0,4
Despeses financeres	51,7	2,0	61,2	2,1	18,4
Ingressos financers	29,3	1,1	29,3	1,0	0,1
Altres partides financeres	-1,2	0,0	-3,2	-0,1	-164,1
RESULTAT ORDINARI NET	146,4	5,6	134,2	4,7	-8,3
Resultats extraordinaris	80,0	3,1	82,7	2,9	3,3
RESULTAT ABANS D'IMPOSTOS	226,5	8,7	216,9	7,6	-4,2
Impost de societats i altres	50,7	1,9	48,8	1,7	-3,7
<b>RESULTAT NET TOTAL</b>	<b>175,7</b>	<b>6,7</b>	<b>168,1</b>	<b>5,9</b>	<b>-4,4</b>
RECURSOS GENERATS	345,4	13,2	341,1	12,0	-1,3

3. Ràtios 2008	Valor mitjà	% Var s 2007	Diferència conjunt pimes	Q 1	Mediana	Q 3
<b>Rendibilitat, marge i rotació</b>						
Rendibilitat financera (%)	7,19	-11,5	0,63	0,30	6,39	16,22
Palanquejament net (%)	2,89	-17,7	0,83	-1,27	1,19	6,60
Rendibilitat econòmica (%)	4,30	-6,9	-0,20	1,39	4,34	7,31
Marge (%)	6,86	-9,6	2,78	1,26	4,58	12,70
Rotació (voltes)	0,63	3,1	-0,48	0,35	0,63	1,30
<b>Relatius al nombre d'ocupats</b>						
Vab per ocupat (milers d'euros)	57,12	0,0	14,33	35,18	52,89	82,50
Despeses de personal per ocupat (milers d'euros)	35,59	2,5	2,78	23,20	33,28	40,26
<b>Ràtios sobre valor afegit brut</b>						
Costos laborals unitaris (%)	62,32	2,5	-14,37	34,59	65,05	87,55
Productivitat de l'actiu (%)	23,96	-1,9	-11,40	13,69	28,49	50,23
Productivitat de l'immobilitzat (%)	38,57	-4,0	-52,53	24,80	68,13	215,96
<b>Ràtios financeres</b>						
Endeutament (%)	51,76	-0,7	-6,87	33,27	59,83	79,08
Liquiditat	1,18	1,1	-0,35	0,87	1,25	2,21
Fons de maniobra	0,97	-3,6	-0,50	0,80	1,15	2,12

<sup>1</sup> Dades arrodonides a un decimal, llevat d'aquelles ràtios en què les dades apareixen amb dos decimals. Variacions calculades a partir dels valors de les mateixes empreses.  
Font: PimesDat de PIMEC a partir de dades de SABI.

# Indústries extractives no energètiques

Valors mitjans per empresa <sup>1</sup>

Pimes

	Exercici 2007	Exercici 2008	% Variació
Nombre d'empreses	563	563	-
Nombre de treballadors per empresa	18,3	17,3	-5,2

1. Comptes de balanç	Mil euros	%	Mil euros	%	% Variació
ACTIU IMMOBILITZAT	1.251,8	38,6	1.265,3	41,0	1,1
Despeses d'establiment	3,3	0,1	0,0	0,0	(ns)
Immobilitzacions immaterials	224,8	6,9	47,6	1,5	-78,8
Immobilitzacions materials	844,2	26,0	1.035,1	33,6	22,6
Immobilitzacions financeres i altres actius fixos	179,5	5,5	182,5	5,9	1,7
DESPESES A DISTRIBUIR	23,4	0,7	1,0	0,0	-95,5
ACTIU CIRCULANT	1.967,6	60,7	1.818,0	58,9	-7,6
Existències	386,5	11,9	422,6	13,7	9,4
Deutors	1.129,9	34,8	927,3	30,1	-17,9
Inversions financeres temporals	178,7	5,5	227,7	7,4	27,4
Tresoreria	264,5	8,2	235,4	7,6	-11,0
Altres actius circulants	8,2	0,3	5,0	0,2	-38,5
ALTRES ACTIUS	1,2	0,0	0,2	0,0	-86,7
<b>TOTAL ACTIU</b>	<b>3.244,0</b>	<b>100,0</b>	<b>3.084,4</b>	<b>100,0</b>	<b>-4,9</b>

FONS PROPIS	1.580,1	48,7	1.612,5	52,3	2,0
Capital subscrit	258,3	8,0	273,9	8,9	6,0
Reserves i altres fons propis	1.103,6	34,0	1.247,7	40,5	13,1
Resultat de l'exercici	218,3	6,7	90,9	2,9	-58,3
INGRESSOS A DISTRIBUIR	21,5	0,7	27,3	0,9	27,4
RECURSOS ALIENS A LLARG TERMINI	396,5	12,2	400,1	13,0	0,9
Creditors a llarg termini	379,9	11,7	382,3	12,4	0,6
Altres passius fixos	16,6	0,5	17,9	0,6	7,8
CREDITORS A CURT TERMINI	1.245,5	38,4	1.041,2	33,8	-16,4
ALTRES PASSIUS	0,4	0,0	3,3	0,1	737,0
<b>TOTAL PASSIU</b>	<b>3.244,0</b>	<b>100,0</b>	<b>3.084,4</b>	<b>100,0</b>	<b>-4,9</b>

2. Comptes de resultats	Mil euros	%	Mil euros	%	% Variació
INGRESSOS D'EXPLOTACIÓ	3.591,9	100,0	3.099,4	100,0	-13,7
Import net de la xifra de negoci	3.544,5	98,7	3.032,0	97,8	-14,5
Altres ingressos d'explotació i variació d'existències	47,4	1,3	67,4	2,2	42,2
Consums d'explotació	1.692,2	47,1	1.406,3	45,4	-16,9
Altres despeses d'explotació	774,5	21,6	739,2	23,8	-4,6
VALOR AFEGIT BRUT AL COST DE FACTORS	1.125,2	31,3	953,9	30,8	-15,2
Despeses de personal	628,8	17,5	649,5	21,0	3,3
RESULTAT ECONÒMIC BRUT DE L'EXPLOTACIÓ	496,4	13,8	304,4	9,8	-38,7
Amortitzacions de l'immobilitzat	161,0	4,5	160,8	5,2	-0,1
Provisions de tràfic	11,4	0,3	15,6	0,5	37,0
RESULTAT ECONÒMIC NET DE L'EXPLOTACIÓ	324,0	9,0	128,0	4,1	-60,5
Despeses financeres	46,2	1,3	48,9	1,6	5,7
Ingressos financers	23,3	0,6	25,4	0,8	8,9
Altres partides financeres	-1,4	0,0	-0,7	0,0	-50,8
RESULTAT ORDINARI NET	299,6	8,3	103,8	3,3	-65,4
Resultats extraordinaris	13,9	0,4	33,8	1,1	142,7
RESULTAT ABANS D'IMPOSTOS	313,6	8,7	137,6	4,4	-56,1
Impost de societats i altres	95,3	2,7	46,7	1,5	-51,0
<b>RESULTAT NET TOTAL</b>	<b>218,3</b>	<b>6,1</b>	<b>90,9</b>	<b>2,9</b>	<b>-58,3</b>
RECURSOS GENERATS	390,6	10,9	267,3	8,6	-31,6

3. Ràtios 2008	Valor mitjà	% Var s 2007	Diferència conjunt pimes	Q 1	Mediana	Q 3
<b>Rendibilitat, marge i rotació</b>						
Rendibilitat financera (%)	6,44	-66,1	-0,11	-5,54	4,53	14,42
Palanquejament net (%)	1,49	-82,1	-0,57	-4,25	0,32	4,65
Rendibilitat econòmica (%)	4,95	-53,6	0,46	-1,02	3,56	7,64
Marge (%)	4,93	-48,8	0,85	-1,02	3,09	6,67
Rotació (voltes)	1,00	-9,2	-0,10	0,76	1,17	1,63
<b>Relatius al nombre d'ocupats</b>						
Vab per ocupat (milers d'euros)	54,98	-10,5	12,19	30,26	39,95	56,97
Despeses de personal per ocupat (milers d'euros)	37,43	9,0	4,62	26,00	32,18	40,93
<b>Ràtios sobre valor afegit brut</b>						
Costos laborals unitaris (%)	68,09	21,8	-8,60	62,29	79,17	92,72
Productivitat de l'actiu (%)	35,69	-9,4	0,32	28,17	43,25	60,37
Productivitat de l'immobilitzat (%)	88,10	-16,3	-3,00	67,66	130,12	280,31
<b>Ràtios financeres</b>						
Endeutament (%)	46,83	-7,5	-11,79	33,75	56,40	79,70
Liquiditat	1,75	10,5	0,21	1,15	1,69	2,84
Fons de maniobra	1,59	0,7	0,12	1,16	1,64	2,91

<sup>1</sup> Dades arrodonides a un decimal, llevat d'aquelles ràtios en què les dades apareixen amb dos decimals. Variacions calculades a partir dels valors de les mateixes empreses.  
Font: PimesDat de PIMEC a partir de dades de SABI.



	Exercici 2007	Exercici 2008	% Variació
Nombre d'empreses	1.027	1.027	-
Nombre de treballadors per empresa	19,4	20,0	3,1

1. Comptes de balanç	Mil euros	%	Mil euros	%	% Variació
ACTIU IMMOBILITZAT	1.175,5	45,0	1.221,4	45,4	3,9
Despeses d'establiment	3,6	0,1	0,0	0,0	-100,0
Immobilitzacions immaterials	168,7	6,5	89,1	3,3	-47,2
Immobilitzacions materials	876,4	33,6	992,6	36,9	13,3
Immobilitzacions financeres i altres actius fixos	126,9	4,9	139,7	5,2	10,1
DESPESES A DISTRIBUIR	18,1	0,7	3,4	0,1	-81,5
ACTIU CIRCULANT	1.416,0	54,2	1.465,6	54,5	3,5
Existències	423,3	16,2	456,1	17,0	7,8
Deutors	783,1	30,0	770,1	28,6	-1,7
Inversions financeres temporals	74,1	2,8	117,0	4,3	57,8
Tresoreria	132,0	5,1	116,7	4,3	-11,7
Altres actius circulants	3,5	0,1	5,8	0,2	68,1
ALTRES ACTIUS	2,2	0,1	0,3	0,0	-84,5
<b>TOTAL ACTIU</b>	<b>2.611,8</b>	<b>100,0</b>	<b>2.690,7</b>	<b>100,0</b>	<b>3,0</b>

FONS PROPIS	1.007,5	38,6	1.049,3	39,0	4,1
Capital subscrit	354,3	13,6	364,4	13,5	2,9
Reserves i altres fons propis	596,1	22,8	631,3	23,5	5,9
Resultat de l'exercici	57,0	2,2	53,5	2,0	-6,2
INGRESSOS A DISTRIBUIR	28,0	1,1	17,9	0,7	-36,2
RECURSOS ALIENS A LLARG TERMINI	448,2	17,2	498,8	18,5	11,3
Creditors a llarg termini	441,9	16,9	492,8	18,3	11,5
Altres passius fixos	6,2	0,2	6,0	0,2	-4,0
CREDITORS A CURT TERMINI	1.122,7	43,0	1.117,6	41,5	-0,5
ALTRES PASSIUS	5,5	0,2	7,1	0,3	30,1
<b>TOTAL PASSIU</b>	<b>2.611,8</b>	<b>100,0</b>	<b>2.690,7</b>	<b>100,0</b>	<b>3,0</b>

2. Comptes de resultats	Mil euros	%	Mil euros	%	% Variació
INGRESSOS D'EXPLOTACIÓ	3.643,4	100,0	3.827,8	100,0	5,1
Import net de la xifra de negoci	3.608,2	99,0	3.785,2	98,9	4,9
Altres ingressos d'explotació i variació d'existències	35,2	1,0	42,6	1,1	21,0
Consums d'explotació	2.274,8	62,4	2.423,5	63,3	6,5
Altres despeses d'explotació	583,2	16,0	612,6	16,0	5,0
VALOR AFEGIT BRUT AL COST DE FACTORS	785,5	21,6	791,7	20,7	0,8
Despeses de personal	530,2	14,6	569,0	14,9	7,3
RESULTAT ECONÒMIC BRUT DE L'EXPLOTACIÓ	255,2	7,0	222,7	5,8	-12,7
Amortitzacions de l'immobilitzat	122,7	3,4	120,6	3,2	-1,7
Provisions de tràfic	7,9	0,2	-0,5	0,0	(ns)
RESULTAT ECONÒMIC NET DE L'EXPLOTACIÓ	124,7	3,4	102,6	2,7	-17,7
Despeses financeres	47,4	1,3	52,9	1,4	11,6
Ingressos financers	11,4	0,3	10,9	0,3	-3,8
Altres partides financeres	-2,4	-0,1	-2,7	-0,1	-9,8
RESULTAT ORDINARI NET	86,2	2,4	58,0	1,5	-32,7
Resultats extraordinaris	-0,2	0,0	16,0	0,4	(ns)
RESULTAT ABANS D'IMPOSTOS	86,0	2,4	74,0	1,9	-13,9
Impost de societats i altres	28,9	0,8	20,5	0,5	-29,1
<b>RESULTAT NET TOTAL</b>	<b>57,0</b>	<b>1,6</b>	<b>53,5</b>	<b>1,4</b>	<b>-6,2</b>
RECURSOS GENERATS	187,6	5,1	173,6	4,5	-7,5

3. Ràtios 2008	Valor mitjà	% Var s 2007	Diferència conjunt pimes	Q 1	Mediana	Q 3
<b>Rendibilitat, marge i rotació</b>						
Rendibilitat financera (%)	5,52	-35,4	-1,03	-1,24	4,69	15,71
Palanquejament net (%)	1,40	-59,2	-0,65	-2,85	0,77	7,54
Rendibilitat econòmica (%)	4,12	-19,4	-0,37	-0,37	3,13	6,21
Marge (%)	2,90	-21,0	-1,18	-0,16	2,07	4,79
Rotació (voltes)	1,42	2,0	0,32	0,84	1,53	2,46
<b>Relatius al nombre d'ocupats</b>						
Vab per ocupat (milers d'euros)	39,59	-2,2	-3,20	21,11	29,57	42,07
Despeses de personal per ocupat (milers d'euros)	28,46	4,1	-4,36	19,15	24,10	30,26
<b>Ràtios sobre valor afegit brut</b>						
Costos laborals unitaris (%)	71,87	6,5	-4,81	64,70	80,58	91,59
Productivitat de l'actiu (%)	32,58	-1,0	-2,79	21,93	41,95	75,88
Productivitat de l'immobilitzat (%)	73,20	-2,6	-17,90	55,48	116,18	265,75
<b>Ràtios financeres</b>						
Endeutament (%)	60,34	0,0	1,71	41,97	65,09	83,88
Liquiditat	1,31	4,0	-0,22	0,95	1,38	2,21
Fons de maniobra	1,27	2,4	-0,20	0,94	1,30	2,21

<sup>1</sup> Dades arrodonides a un decimal, llevat d'aquelles ràtios en què les dades apareixen amb dos decimals. Variacions calculades a partir dels valors de les mateixes empreses.  
Font: PimesDat de PIMEC a partir de dades de SABI.

# Indústria tèxtil, cuir i confecció

Pimes

Valors mitjans per empresa <sup>1</sup>

	Exercici 2007	Exercici 2008	% Variació
Nombre d'empreses	1.260	1.260	-
Nombre de treballadors per empresa	15,7	14,7	-6,2

1. Comptes de balanç	Mil euros	%	Mil euros	%	% Variació
ACTIU IMMOBILITZAT	492,4	29,7	496,8	30,8	0,9
Despeses d'establiment	2,1	0,1	0,0	0,0	-98,8
Immobilitzacions immaterials	66,4	4,0	13,8	0,9	-79,2
Immobilitzacions materials	344,2	20,8	396,9	24,6	15,3
Immobilitzacions financeres i altres actius fixos	79,7	4,8	86,1	5,3	8,0
DESPESES A DISTRIBUIR	7,3	0,4	0,2	0,0	-96,9
ACTIU CIRCULANT	1.157,4	69,8	1.115,3	69,2	-3,6
Existències	408,6	24,7	413,9	25,7	1,3
Deutors	526,5	31,8	478,4	29,7	-9,1
Inversions financeres temporals	81,9	4,9	95,2	5,9	16,3
Tresoreria	136,8	8,3	124,1	7,7	-9,3
Altres actius circulants	3,6	0,2	3,7	0,2	2,5
ALTRES ACTIUS	0,2	0,0	0,2	0,0	4,9
<b>TOTAL ACTIU</b>	<b>1.657,4</b>	<b>100,0</b>	<b>1.612,6</b>	<b>100,0</b>	<b>-2,7</b>

FONS PROPIS	743,1	44,8	726,1	45,0	-2,3
Capital subscrit	158,9	9,6	163,5	10,1	2,9
Reserves i altres fons propis	551,8	33,3	582,6	36,1	5,6
Resultat de l'exercici	32,3	2,0	-20,0	-1,2	(ns)
INGRESSOS A DISTRIBUIR	3,6	0,2	4,1	0,3	13,7
RECURSOS ALIENS A LLARG TERMINI	208,4	12,6	217,6	13,5	4,4
Creditors a llarg termini	202,4	12,2	216,9	13,5	7,2
Altres passius fixos	6,0	0,4	0,7	0,0	-89,1
CREDITORS A CURT TERMINI	701,0	42,3	662,7	41,1	-5,5
ALTRES PASSIUS	1,4	0,1	2,1	0,1	52,9
<b>TOTAL PASSIU</b>	<b>1.657,4</b>	<b>100,0</b>	<b>1.612,6</b>	<b>100,0</b>	<b>-2,7</b>

2. Comptes de resultats	Mil euros	%	Mil euros	%	% Variació
INGRESSOS D'EXPLOTACIÓ	2.060,3	100,0	1.887,1	100,0	-8,4
Import net de la xifra de negoci	2.039,7	99,0	1.868,9	99,0	-8,4
Altres ingressos d'explotació i variació d'existències	20,5	1,0	18,2	1,0	-11,3
Consums d'explotació	1.162,2	56,4	1.050,0	55,6	-9,7
Altres despeses d'explotació	363,7	17,7	355,0	18,8	-2,4
VALOR AFEGIT BRUT AL COST DE FACTORS	534,3	25,9	482,2	25,5	-9,8
Despeses de personal	409,6	19,9	416,4	22,1	1,7
RESULTAT ECONÒMIC BRUT DE L'EXPLOTACIÓ	124,7	6,1	65,8	3,5	-47,3
Amortitzacions de l'immobilitzat	63,7	3,1	56,5	3,0	-11,3
Provisions de tràfic	5,2	0,3	3,3	0,2	-37,0
RESULTAT ECONÒMIC NET DE L'EXPLOTACIÓ	55,8	2,7	6,0	0,3	-89,2
Despeses financeres	32,8	1,6	28,6	1,5	-12,8
Ingressos financers	10,4	0,5	8,8	0,5	-14,8
Altres partides financeres	-2,4	-0,1	-1,7	-0,1	-30,2
RESULTAT ORDINARI NET	30,9	1,5	-15,5	-0,8	(ns)
Resultats extraordinaris	16,4	0,8	2,7	0,1	-83,3
RESULTAT ABANS D'IMPOSTOS	47,4	2,3	-12,7	-0,7	(ns)
Impost de societats i altres	15,0	0,7	7,2	0,4	-51,8
<b>RESULTAT NET TOTAL</b>	<b>32,3</b>	<b>1,6</b>	<b>-20,0</b>	<b>-1,1</b>	<b>(ns)</b>
RECURSOS GENERATS	101,2	4,9	39,8	2,1	-60,7

3. Ràtios 2008	Valor mitjà	% Var s 2007	Diferència conjunt pimes	Q 1	Mediana	Q 3
<b>Rendibilitat, marge i rotació</b>						
Rendibilitat financera (%)	-2,13	-151,2	-8,68	-10,89	2,22	13,44
Palanquejament net (%)	-2,94	-1024,3	-5,00	-6,66	-0,34	5,77
Rendibilitat econòmica (%)	0,81	-78,8	-3,68	-6,94	1,75	5,46
Marge (%)	0,69	-77,5	-3,38	-7,19	1,35	4,27
Rotació (voltes)	1,17	-5,9	0,07	0,82	1,22	1,85
<b>Relatius al nombre d'ocupats</b>						
Vab per ocupat (milers d'euros)	32,83	-3,8	-9,96	18,24	26,59	37,63
Despeses de personal per ocupat (milers d'euros)	28,35	8,4	-4,46	19,37	24,76	32,09
<b>Ràtios sobre valor afegit brut</b>						
Costos laborals unitaris (%)	86,36	12,7	9,68	72,24	86,43	102,70
Productivitat de l'actiu (%)	33,70	-6,3	-1,66	21,33	37,87	62,57
Productivitat de l'immobilitzat (%)	117,40	-9,8	26,30	75,95	189,84	476,93
<b>Ràtios financeres</b>						
Endeutament (%)	54,72	-0,4	-3,91	38,91	65,23	86,69
Liquiditat	1,68	1,9	0,15	1,04	1,50	2,62
Fons de maniobra	1,90	-1,7	0,43	1,06	1,93	4,75

<sup>1</sup> Dades arrodonides a un decimal, llevat d'aquelles ràtios en què les dades apareixen amb dos decimals. Variacions calculades a partir dels valors de les mateixes empreses. Font: PimesDat de PIMEC a partir de dades de SABI.

# Cautxú, fusta i altres indústries

Valors mitjans per empresa <sup>1</sup>

Pimes

	Exercici 2007	Exercici 2008	% Variació
Nombre d'empreses	1.858	1.858	-
Nombre de treballadors per empresa	14,8	14,4	-2,8

1. Comptes de balanç	Mil euros	%	Mil euros	%	% Variació
ACTIU IMMOBILITZAT	643,2	35,2	642,7	36,5	-0,1
Despeses d'establiment	1,7	0,1	0,0	0,0	-99,8
Immobilitzacions immaterials	114,6	6,3	28,0	1,6	-75,5
Immobilitzacions materials	410,2	22,5	508,2	28,8	23,9
Immobilitzacions financeres i altres actius fixos	116,7	6,4	106,4	6,0	-8,8
DESPESES A DISTRIBUIR	11,0	0,6	0,3	0,0	-96,9
ACTIU CIRCULANT	1.172,0	64,2	1.119,1	63,5	-4,5
Existències	312,9	17,1	320,9	18,2	2,5
Deutors	653,5	35,8	565,5	32,1	-13,5
Inversions financeres temporals	51,9	2,8	78,2	4,4	50,8
Tresoreria	150,4	8,2	151,0	8,6	0,4
Altres actius circulants	3,2	0,2	3,4	0,2	8,4
ALTRES ACTIUS	0,5	0,0	0,4	0,0	-33,4
<b>TOTAL ACTIU</b>	<b>1.826,7</b>	<b>100,0</b>	<b>1.762,5</b>	<b>100,0</b>	<b>-3,5</b>

FONS PROPIS	740,1	40,5	751,8	42,7	1,6
Capital subscrit	161,4	8,8	169,6	9,6	5,1
Reserves i altres fons propis	514,3	28,2	545,9	31,0	6,1
Resultat de l'exercici	64,4	3,5	36,3	2,1	-43,6
INGRESSOS A DISTRIBUIR	5,3	0,3	4,3	0,2	-18,2
RECURSOS ALIENS A LLARG TERMINI	267,7	14,7	272,8	15,5	1,9
Creditors a llarg termini	263,0	14,4	271,0	15,4	3,0
Altres passius fixos	4,6	0,3	1,8	0,1	-60,7
CREDITORS A CURT TERMINI	812,5	44,5	730,3	41,4	-10,1
ALTRES PASSIUS	1,3	0,1	3,4	0,2	162,2
<b>TOTAL PASSIU</b>	<b>1.826,7</b>	<b>100,0</b>	<b>1.762,5</b>	<b>100,0</b>	<b>-3,5</b>

2. Comptes de resultats	Mil euros	%	Mil euros	%	% Variació
INGRESSOS D'EXPLOTACIÓ	2.340,6	100,0	2.185,3	100,0	-6,6
Import net de la xifra de negoci	2.320,2	99,1	2.162,4	99,0	-6,8
Altres ingressos d'explotació i variació d'existències	20,4	0,9	22,9	1,0	12,4
Consums d'explotació	1.295,8	55,4	1.174,4	53,7	-9,4
Altres despeses d'explotació	391,4	16,7	396,7	18,2	1,3
VALOR AFEGIT BRUT AL COST DE FACTORS	653,3	27,9	614,3	28,1	-6,0
Despeses de personal	456,5	19,5	467,9	21,4	2,5
RESULTAT ECONÒMIC BRUT DE L'EXPLOTACIÓ	196,8	8,4	146,4	6,7	-25,6
Amortitzacions de l'immobilitzat	79,6	3,4	77,4	3,5	-2,7
Provisions de tràfic	7,0	0,3	3,4	0,2	-51,0
RESULTAT ECONÒMIC NET DE L'EXPLOTACIÓ	110,2	4,7	65,6	3,0	-40,5
Despeses financeres	35,1	1,5	37,6	1,7	7,3
Ingressos financers	17,2	0,7	20,4	0,9	18,4
Altres partides financeres	-4,1	-0,2	0,8	0,0	(ns)
RESULTAT ORDINARI NET	88,3	3,8	49,2	2,3	-44,3
Resultats extraordinaris	1,6	0,1	2,9	0,1	75,4
RESULTAT ABANS D'IMPOSTOS	89,9	3,8	52,1	2,4	-42,1
Impost de societats i altres	25,6	1,1	15,8	0,7	-38,2
<b>RESULTAT NET TOTAL</b>	<b>64,4</b>	<b>2,8</b>	<b>36,3</b>	<b>1,7</b>	<b>-43,6</b>
RECURSOS GENERATS	151,0	6,4	117,1	5,4	-22,4

3. Ràtios 2008	Valor mitjà	% Var s 2007	Diferència conjunt pimes	Q 1	Mediana	Q 3
<b>Rendibilitat, marge i rotació</b>						
Rendibilitat financera (%)	6,55	-45,1	0,00	-2,30	5,56	18,17
Palanquejament net (%)	1,62	-68,7	-0,44	-3,74	0,97	8,88
Rendibilitat econòmica (%)	4,93	-27,1	0,43	-1,25	3,51	7,23
Marge (%)	3,97	-24,6	-0,10	-0,92	2,47	5,34
Rotació (voltes)	1,24	-3,2	0,14	0,94	1,42	1,97
<b>Relatius al nombre d'ocupats</b>						
Vab per ocupat (milers d'euros)	42,79	-3,3	0,00	24,25	33,22	44,93
Despeses de personal per ocupat (milers d'euros)	32,59	5,4	-0,22	22,47	28,00	35,48
<b>Ràtios sobre valor afegit brut</b>						
Costos laborals unitaris (%)	76,16	9,0	-0,52	70,93	84,03	94,84
Productivitat de l'actiu (%)	38,95	-1,9	3,59	31,39	48,94	72,96
Productivitat de l'immobilitzat (%)	114,56	-8,0	23,46	92,48	193,18	446,50
<b>Ràtios financeres</b>						
Endeutament (%)	57,10	-3,5	-1,52	43,46	67,09	85,55
Liquiditat	1,53	6,2	0,00	1,03	1,45	2,42
Fons de maniobra	1,59	1,8	0,13	1,03	1,70	3,38

<sup>1</sup> Dades arrodonides a un decimal, llevat d'aquelles ràtios en què les dades apareixen amb dos decimals. Variacions calculades a partir dels valors de les mateixes empreses. Font: PimesDat de PIMEC a partir de dades de SABI.

# Indústria del paper, arts gràfiques i edició

Valors mitjans per empresa <sup>1</sup>

Pimes

	Exercici 2007	Exercici 2008	% Variació
Nombre d'empreses	1.442	1.442	-
Nombre de treballadors per empresa	14,9	14,9	-0,1

1. Comptes de balanç	Mil euros	%	Mil euros	%	% Variació
ACTIU IMMOBILITZAT	853,4	40,7	832,6	40,0	-2,4
Despeses d'establiment	4,1	0,2	0,0	0,0	(ns)
Immobilitzacions immaterials	220,5	10,5	58,6	2,8	-73,4
Immobilitzacions materials	511,5	24,4	688,7	33,1	34,6
Immobilitzacions financeres i altres actius fixos	117,3	5,6	85,2	4,1	-27,3
DESPESES A DISTRIBUIR	20,3	1,0	2,1	0,1	-89,7
ACTIU CIRCULANT	1.224,5	58,4	1.248,6	59,9	2,0
Existències	230,3	11,0	241,2	11,6	4,7
Deutors	744,3	35,5	705,4	33,9	-5,2
Inversions financeres temporals	120,6	5,7	182,9	8,8	51,6
Tresoreria	120,2	5,7	113,7	5,5	-5,4
Altres actius circulants	9,0	0,4	5,5	0,3	-39,2
ALTRES ACTIUS	0,3	0,0	0,3	0,0	-3,4
<b>TOTAL ACTIU</b>	<b>2.098,5</b>	<b>100,0</b>	<b>2.083,6</b>	<b>100,0</b>	<b>-0,7</b>

FONS PROPIS	787,6	37,5	763,8	36,7	-3,0
Capital subscrit	225,8	10,8	236,3	11,3	4,6
Reserves i altres fons propis	522,1	24,9	564,5	27,1	8,1
Resultat de l'exercici	39,7	1,9	-36,9	-1,8	(ns)
INGRESSOS A DISTRIBUIR	9,1	0,4	8,3	0,4	-9,6
RECURSOS ALIENS A LLARG TERMINI	410,7	19,6	442,2	21,2	7,7
Creditors a llarg termini	404,9	19,3	434,0	20,8	7,2
Altres passius fixos	5,8	0,3	8,2	0,4	41,5
CREDITORS A CURT TERMINI	890,4	42,4	851,4	40,9	-4,4
ALTRES PASSIUS	0,5	0,0	17,9	0,9	(ns)
<b>TOTAL PASSIU</b>	<b>2.098,5</b>	<b>100,0</b>	<b>2.083,6</b>	<b>100,0</b>	<b>-0,7</b>

2. Comptes de resultats	Mil euros	%	Mil euros	%	% Variació
INGRESSOS D'EXPLOTACIÓ	2.211,5	100,0	2.215,7	100,0	0,2
Import net de la xifra de negoci	2.177,0	98,4	2.176,8	98,2	0,0
Altres ingressos d'explotació i variació d'existències	34,5	1,6	38,9	1,8	12,8
Consums d'explotació	1.059,9	47,9	1.071,0	48,3	1,1
Altres despeses d'explotació	469,7	21,2	481,8	21,7	2,6
VALOR AFEGIT BRUT AL COST DE FACTORS	682,0	30,8	662,9	29,9	-2,8
Despeses de personal	513,6	23,2	553,2	25,0	7,7
RESULTAT ECONÒMIC BRUT DE L'EXPLOTACIÓ	168,4	7,6	109,7	5,0	-34,9
Amortitzacions de l'immobilitzat	105,6	4,8	105,7	4,8	0,1
Provisions de tràfic	7,2	0,3	5,6	0,3	-22,5
RESULTAT ECONÒMIC NET DE L'EXPLOTACIÓ	55,6	2,5	-1,6	-0,1	(ns)
Despeses financeres	36,2	1,6	41,6	1,9	14,9
Ingressos financers	13,6	0,6	13,1	0,6	-3,5
Altres partides financeres	-0,6	0,0	-3,9	-0,2	-588,0
RESULTAT ORDINARI NET	32,5	1,5	-33,9	-1,5	(ns)
Resultats extraordinaris	14,4	0,7	3,8	0,2	-73,6
RESULTAT ABANS D'IMPOSTOS	46,9	2,1	-30,1	-1,4	(ns)
Impost de societats i altres	7,2	0,3	6,9	0,3	-4,4
<b>RESULTAT NET TOTAL</b>	<b>39,7</b>	<b>1,8</b>	<b>-36,9</b>	<b>-1,7</b>	<b>(ns)</b>
RECURSOS GENERATS	152,5	6,9	74,4	3,4	-51,2

3. Ràtios 2008	Valor mitjà	% Var s 2007	Diferència conjunt pimes	Q 1	Mediana	Q 3
<b>Rendibilitat, marge i rotació</b>						
Rendibilitat financera (%)	-4,43	-207,4	-10,99	-1,35	5,76	18,76
Palanquejament net (%)	-4,80	-661,5	-6,86	-2,94	1,29	9,67
Rendibilitat econòmica (%)	0,37	-88,7	-4,13	-0,43	3,66	7,17
Marge (%)	0,35	-88,8	-3,73	-0,38	2,81	6,05
Rotació (voltes)	1,06	0,9	-0,04	0,84	1,29	1,82
<b>Relatius al nombre d'ocupats</b>						
Vab per ocupat (milers d'euros)	44,57	-2,7	1,78	26,20	37,20	50,00
Despeses de personal per ocupat (milers d'euros)	37,20	7,8	4,38	23,67	30,35	38,50
<b>Ràtios sobre valor afegit brut</b>						
Costos laborals unitaris (%)	83,45	10,8	6,77	67,82	81,79	93,42
Productivitat de l'actiu (%)	36,56	-1,6	1,20	30,51	49,15	76,80
Productivitat de l'immobilitzat (%)	88,70	-4,8	-2,40	75,00	165,89	440,00
<b>Ràtios financeres</b>						
Endeutament (%)	62,94	1,5	4,32	44,66	67,31	85,42
Liquiditat	1,47	6,7	-0,07	1,00	1,38	2,28
Fons de maniobra	1,45	3,2	-0,02	0,99	1,45	3,07

<sup>1</sup> Dades arrodonides a un decimal, llevat d'aquelles ràtios en què les dades apareixen amb dos decimals. Variacions calculades a partir dels valors de les mateixes empreses. Font: PimesDat de PIMEC a partir de dades de SABI.

	Exercici 2007	Exercici 2008	% Variació
Nombre d'empreses	529	529	-
Nombre de treballadors per empresa	26,7	27,4	2,8

1. Comptes de balanç	Mil euros	%	Mil euros	%	% Variació
ACTIU IMMOBILITZAT	2.088,2	35,5	2.200,6	36,2	5,4
Despeses d'establiment	6,2	0,1	0,0	0,0	-99,7
Immobilitzacions immaterials	439,0	7,5	316,0	5,2	-28,0
Immobilitzacions materials	1.246,4	21,2	1.508,1	24,8	21,0
Immobilitzacions financeres i altres actius fixos	396,6	6,7	376,5	6,2	-5,1
DESPESES A DISTRIBUIR	14,7	0,3	2,0	0,0	-86,3
ACTIU CIRCULANT	3.784,9	64,3	3.869,8	63,7	2,2
Existències	949,3	16,1	1.007,1	16,6	6,1
Deutors	2.099,6	35,7	1.852,0	30,5	-11,8
Inversions financeres temporals	357,7	6,1	657,9	10,8	83,9
Tresoreria	359,8	6,1	342,3	5,6	-4,9
Altres actius circulants	18,5	0,3	10,5	0,2	-43,4
ALTRES ACTIUS	0,4	0,0	0,4	0,0	6,7
<b>TOTAL ACTIU</b>	<b>5.888,3</b>	<b>100,0</b>	<b>6.072,8</b>	<b>100,0</b>	<b>3,1</b>

FONS PROPIS	2.732,3	46,4	2.913,1	48,0	6,6
Capital subscrit	517,6	8,8	525,3	8,7	1,5
Reserves i altres fons propis	1.881,5	32,0	2.145,4	35,3	14,0
Resultat de l'exercici	333,2	5,7	242,4	4,0	-27,2
INGRESSOS A DISTRIBUIR	48,0	0,8	28,5	0,5	-40,7
RECURSOS ALIENS A LLARG TERMINI	792,0	13,5	819,9	13,5	3,5
Creditors a llarg termini	719,5	12,2	801,7	13,2	11,4
Altres passius fixos	72,5	1,2	18,3	0,3	-74,8
CREDITORS A CURT TERMINI	2.307,6	39,2	2.283,2	37,6	-1,1
ALTRES PASSIUS	8,3	0,1	28,1	0,5	238,3
<b>TOTAL PASSIU</b>	<b>5.888,3</b>	<b>100,0</b>	<b>6.072,8</b>	<b>100,0</b>	<b>3,1</b>

2. Comptes de resultats	Mil euros	%	Mil euros	%	% Variació
INGRESSOS D'EXPLOTACIÓ	7.092,5	100,0	7.004,1	100,0	-1,2
Import net de la xifra de negoci	6.966,5	98,2	6.858,6	97,9	-1,5
Altres ingressos d'explotació i variació d'existències	126,0	1,8	145,5	2,1	15,5
Consums d'explotació	3.796,9	53,5	3.752,7	53,6	-1,2
Altres despeses d'explotació	1.411,6	19,9	1.439,6	20,6	2,0
VALOR AFEGIT BRUT AL COST DE FACTORS	1.884,0	26,6	1.811,8	25,9	-3,8
Despeses de personal	1.146,7	16,2	1.207,8	17,2	5,3
RESULTAT ECONÒMIC BRUT DE L'EXPLOTACIÓ	737,4	10,4	604,0	8,6	-18,1
Amortitzacions de l'immobilitzat	224,1	3,2	222,9	3,2	-0,5
Provisions de tràfic	7,9	0,1	22,6	0,3	184,8
RESULTAT ECONÒMIC NET DE L'EXPLOTACIÓ	505,4	7,1	358,5	5,1	-29,1
Despeses financeres	84,0	1,2	86,7	1,2	3,2
Ingressos financers	50,3	0,7	48,9	0,7	-2,8
Altres partides financeres	-16,4	-0,2	1,7	0,0	(ns)
RESULTAT ORDINARI NET	455,3	6,4	322,4	4,6	-29,2
Resultats extraordinaris	1,3	0,0	-0,9	0,0	(ns)
RESULTAT ABANS D'IMPOSTOS	456,6	6,4	321,5	4,6	-29,6
Impost de societats i altres	123,4	1,7	79,1	1,1	-35,9
<b>RESULTAT NET TOTAL</b>	<b>333,2</b>	<b>4,7</b>	<b>242,4</b>	<b>3,5</b>	<b>-27,2</b>
RECURSOS GENERATS	565,2	8,0	487,9	7,0	-13,7

3. Ràtios 2008	Valor mitjà	% Var s 2007	Diferència conjunt pimes	Q 1	Mediana	Q 3
<b>Rendibilitat, marge i rotació</b>						
Rendibilitat financera (%)	11,07	-33,6	4,52	-0,24	6,77	19,97
Palanquejament net (%)	4,33	-42,3	2,27	-2,34	1,44	8,28
Rendibilitat econòmica (%)	6,74	-26,4	2,24	0,50	4,77	9,10
Marge (%)	5,84	-23,2	1,76	0,34	3,59	7,31
Rotació (voltes)	1,15	-4,2	0,05	0,94	1,32	1,81
<b>Relatius al nombre d'ocupats</b>						
Vab per ocupat (milers d'euros)	66,10	-6,4	23,31	32,75	45,38	66,55
Despeses de personal per ocupat (milers d'euros)	44,06	2,5	11,25	27,91	35,33	47,00
<b>Ràtios sobre valor afegit brut</b>						
Costos laborals unitaris (%)	66,66	9,5	-10,02	61,93	77,73	91,92
Productivitat de l'actiu (%)	35,98	-2,4	0,61	28,04	39,62	59,88
Productivitat de l'immobilitzat (%)	99,33	-11,1	8,23	70,67	160,35	339,30
<b>Ràtios financeres</b>						
Endeutament (%)	51,56	-2,3	-7,07	36,11	57,01	76,28
Liquiditat	1,69	3,3	0,16	1,15	1,73	2,82
Fons de maniobra	1,70	0,5	0,23	1,17	1,83	3,51

<sup>1</sup> Dades arrodonides a un decimal, llevat d'aquelles ràtios en què les dades apareixen amb dos decimals. Variacions calculades a partir dels valors de les mateixes empreses. Font: PimesDat de PIMEC a partir de dades de SABI.

# Metal·lúrgia, maquinària i material elèctric

Pimes

Valors mitjans per empresa <sup>1</sup>

	Exercici 2007	Exercici 2008	% Variació
Nombre d'empreses	4.457	4.457	-
Nombre de treballadors per empresa	14,7	14,5	-1,6

1. Comptes de balanç	Mil euros	%	Mil euros	%	% Variació
ACTIU IMMOBILITZAT	512,2	29,4	531,2	31,0	3,7
Despeses d'establiment	1,2	0,1	0,1	0,0	-95,2
Immobilitzacions immaterials	109,7	6,3	30,4	1,8	-72,3
Immobilitzacions materials	306,0	17,6	397,2	23,2	29,8
Immobilitzacions financeres i altres actius fixos	95,2	5,5	103,6	6,0	8,8
DESPESES A DISTRIBUIR	10,8	0,6	0,5	0,0	-95,5
ACTIU CIRCULANT	1.218,3	70,0	1.181,6	69,0	-3,0
Existències	325,4	18,7	327,5	19,1	0,6
Deutors	659,5	37,9	593,8	34,7	-10,0
Inversions financeres temporals	92,8	5,3	122,4	7,1	31,9
Tresoreria	136,8	7,9	133,4	7,8	-2,5
Altres actius circulants	3,8	0,2	4,4	0,3	18,2
ALTRES ACTIUS	0,4	0,0	0,3	0,0	-13,0
<b>TOTAL ACTIU</b>	<b>1.741,6</b>	<b>100,0</b>	<b>1.713,6</b>	<b>100,0</b>	<b>-1,6</b>

FONS PROPIS	701,8	40,3	717,2	41,9	2,2
Capital subscrit	113,5	6,5	117,4	6,8	3,4
Reserves i altres fons propis	506,0	29,1	559,5	32,7	10,6
Resultat de l'exercici	82,3	4,7	40,3	2,4	-51,0
INGRESSOS A DISTRIBUIR	2,3	0,1	2,1	0,1	-9,8
RECURSOS ALIENS A LLARG TERMINI	239,6	13,8	253,8	14,8	5,9
Creditors a llarg termini	234,9	13,5	249,0	14,5	6,0
Altres passius fixos	4,7	0,3	4,9	0,3	3,6
CREDITORS A CURT TERMINI	797,5	45,8	735,7	42,9	-7,7
ALTRES PASSIUS	0,5	0,0	4,8	0,3	934,2
<b>TOTAL PASSIU</b>	<b>1.741,6</b>	<b>100,0</b>	<b>1.713,6</b>	<b>100,0</b>	<b>-1,6</b>

2. Comptes de resultats	Mil euros	%	Mil euros	%	% Variació
INGRESSOS D'EXPLOTACIÓ	2.304,9	100,0	2.187,2	100,0	-5,1
Import net de la xifra de negoci	2.284,8	99,1	2.165,6	99,0	-5,2
Altres ingressos d'explotació i variació d'existències	20,0	0,9	21,7	1,0	8,1
Consums d'explotació	1.283,3	55,7	1.180,0	53,9	-8,1
Altres despeses d'explotació	317,6	13,8	328,8	15,0	3,5
VALOR AFEGIT BRUT AL COST DE FACTORS	703,9	30,5	678,5	31,0	-3,6
Despeses de personal	508,1	22,0	531,0	24,3	4,5
RESULTAT ECONÒMIC BRUT DE L'EXPLOTACIÓ	195,8	8,5	147,5	6,7	-24,7
Amortitzacions de l'immobilitzat	59,7	2,6	59,0	2,7	-1,2
Provisions de tràfic	7,1	0,3	5,9	0,3	-16,9
RESULTAT ECONÒMIC NET DE L'EXPLOTACIÓ	129,0	5,6	82,6	3,8	-36,0
Despeses financeres	32,2	1,4	34,6	1,6	7,6
Ingressos financers	11,4	0,5	13,0	0,6	14,0
Altres partides financeres	-0,7	0,0	0,0	0,0	-92,8
RESULTAT ORDINARI NET	107,6	4,7	61,0	2,8	-43,3
Resultats extraordinaris	6,7	0,3	-1,2	-0,1	(ns)
RESULTAT ABANS D'IMPOSTOS	114,3	5,0	59,8	2,7	-47,7
Impost de societats i altres	32,0	1,4	19,5	0,9	-39,1
<b>RESULTAT NET TOTAL</b>	<b>82,3</b>	<b>3,6</b>	<b>40,3</b>	<b>1,8</b>	<b>-51,0</b>
RECURSOS GENERATS	149,1	6,5	105,2	4,8	-29,4

3. Ràtios 2008	Valor mitjà	% Var s 2007	Diferència conjunt pimes	Q 1	Mediana	Q 3
<b>Rendibilitat, marge i rotació</b>						
Rendibilitat financera (%)	8,50	-44,5	1,95	0,00	7,89	22,78
Palanquejament net (%)	2,93	-60,0	0,87	-2,60	1,84	11,55
Rendibilitat econòmica (%)	5,58	-30,5	1,08	0,25	4,45	8,82
Marge (%)	4,37	-27,9	0,29	0,21	3,01	6,25
Rotació (voltes)	1,28	-3,6	0,17	1,00	1,44	2,03
<b>Relatius al nombre d'ocupats</b>						
Vab per ocupat (milers d'euros)	46,85	-2,1	4,06	28,54	38,29	50,25
Despeses de personal per ocupat (milers d'euros)	36,66	6,1	3,85	26,00	32,02	40,00
<b>Ràtios sobre valor afegit brut</b>						
Costos laborals unitaris (%)	78,26	8,4	1,58	72,95	84,47	94,57
Productivitat de l'actiu (%)	45,63	-0,1	10,27	37,48	57,85	86,21
Productivitat de l'immobilitzat (%)	158,68	-6,3	67,58	116,18	266,80	617,90
<b>Ràtios financeres</b>						
Endeutament (%)	58,03	-2,6	-0,60	41,65	64,63	84,10
Liquiditat	1,61	5,1	0,07	1,09	1,54	2,54
Fons de maniobra	1,83	-0,6	0,36	1,13	1,91	4,07

<sup>1</sup> Dades arrodonides a un decimal, llevat d'aquelles ràtios en què les dades apareixen amb dos decimals. Variacions calculades a partir dels valors de les mateixes empreses.  
Font: PimesDat de PIMEC a partir de dades de SABI.

# Material de transport

Valors mitjans per empresa <sup>1</sup>

Pimes

	Exercici 2007	Exercici 2008	% Variació
Nombre d'empreses	254	254	-
Nombre de treballadors per empresa	18,9	19,1	1,3

1. Comptes de balanç	Mil euros	%	Mil euros	%	% Variació
ACTIU IMMOBILITZAT	621,6	30,6	637,0	33,5	2,5
Despeses d'establiment	1,4	0,1	0,0	0,0	(ns)
Immobilitzacions immaterials	89,3	4,4	11,8	0,6	-86,8
Immobilitzacions materials	472,4	23,2	583,4	30,7	23,5
Immobilitzacions financeres i altres actius fixos	58,5	2,9	41,8	2,2	-28,7
DESPESES A DISTRIBUIR	16,6	0,8	0,0	0,0	-99,7
ACTIU CIRCULANT	1.394,2	68,6	1.263,5	66,5	-9,4
Existències	372,2	18,3	373,4	19,6	0,3
Deutors	739,0	36,4	569,6	30,0	-22,9
Inversions financeres temporals	136,6	6,7	180,2	9,5	31,9
Tresoreria	142,9	7,0	136,1	7,2	-4,8
Altres actius circulants	3,4	0,2	4,3	0,2	23,7
ALTRES ACTIUS	0,3	0,0	0,3	0,0	-8,2
<b>TOTAL ACTIU</b>	<b>2.032,7</b>	<b>100,0</b>	<b>1.900,7</b>	<b>100,0</b>	<b>-6,5</b>

FONS PROPIS	744,5	36,6	788,2	41,5	5,9
Capital subscrit	176,3	8,7	194,2	10,2	10,2
Reserves i altres fons propis	477,1	23,5	525,9	27,7	10,2
Resultat de l'exercici	91,1	4,5	68,1	3,6	-25,3
INGRESSOS A DISTRIBUIR	4,3	0,2	1,7	0,1	-61,7
RECURSOS ALIENS A LLARG TERMINI	279,3	13,7	271,2	14,3	-2,9
Creditors a llarg termini	271,7	13,4	263,9	13,9	-2,9
Altres passius fixos	7,6	0,4	7,2	0,4	-4,3
CREDITORS A CURT TERMINI	1.004,4	49,4	835,9	44,0	-16,8
ALTRES PASSIUS	0,2	0,0	3,9	0,2	(ns)
<b>TOTAL PASSIU</b>	<b>2.032,7</b>	<b>100,0</b>	<b>1.900,7</b>	<b>100,0</b>	<b>-6,5</b>

2. Comptes de resultats	Mil euros	%	Mil euros	%	% Variació
INGRESSOS D'EXPLOTACIÓ	3.493,8	100,0	3.571,2	100,0	2,2
Import net de la xifra de negoci	3.452,6	98,8	3.532,5	98,9	2,3
Altres ingressos d'explotació i variació d'existències	41,2	1,2	38,7	1,1	-6,2
Consums d'explotació	2.179,4	62,4	2.196,3	61,5	0,8
Altres despeses d'explotació	422,2	12,1	444,3	12,4	5,2
VALOR AFEGIT BRUT AL COST DE FACTORS	892,1	25,5	930,6	26,1	4,3
Despeses de personal	656,3	18,8	693,3	19,4	5,6
RESULTAT ECONÒMIC BRUT DE L'EXPLOTACIÓ	235,8	6,7	237,3	6,6	0,6
Amortitzacions de l'immobilitzat	78,9	2,3	82,0	2,3	4,0
Provisions de tràfic	15,6	0,4	40,9	1,1	161,8
RESULTAT ECONÒMIC NET DE L'EXPLOTACIÓ	141,3	4,0	114,4	3,2	-19,0
Despeses financeres	34,5	1,0	31,6	0,9	-8,5
Ingressos financers	18,8	0,5	11,6	0,3	-38,0
Altres partides financeres	0,6	0,0	-2,1	-0,1	(ns)
RESULTAT ORDINARI NET	126,1	3,6	92,3	2,6	-26,8
Resultats extraordinaris	9,5	0,3	5,9	0,2	-38,3
RESULTAT ABANS D'IMPOSTOS	135,6	3,9	98,2	2,7	-27,6
Impost de societats i altres	44,5	1,3	30,1	0,8	-32,3
<b>RESULTAT NET TOTAL</b>	<b>91,1</b>	<b>2,6</b>	<b>68,1</b>	<b>1,9</b>	<b>-25,3</b>
RECURSOS GENERATS	185,6	5,3	191,0	5,3	2,9

3. Ràtios 2008	Valor mitjà	% Var s 2007	Diferència conjunt pimes	Q 1	Mediana	Q 3
<b>Rendibilitat, marge i rotació</b>						
Rendibilitat financera (%)	11,71	-30,8	5,16	-0,90	7,39	22,22
Palanquejament net (%)	5,20	-42,5	3,14	-1,81	2,16	10,91
Rendibilitat econòmica (%)	6,52	-17,5	2,02	-0,78	4,06	8,97
Marge (%)	3,47	-24,5	-0,61	-0,70	2,28	5,27
Rotació (voltes)	1,88	9,3	0,78	1,10	1,70	2,45
<b>Relatius al nombre d'ocupats</b>						
Vab per ocupat (milers d'euros)	48,65	3,0	5,86	27,30	35,56	47,04
Despeses de personal per ocupat (milers d'euros)	36,24	4,3	3,43	25,29	29,43	38,78
<b>Ràtios sobre valor afegit brut</b>						
Costos laborals unitaris (%)	74,50	1,3	-2,18	73,73	85,51	95,77
Productivitat de l'actiu (%)	55,44	13,1	20,08	34,82	59,35	96,77
Productivitat de l'immobilitzat (%)	156,35	-1,6	65,25	109,26	341,57	721,67
<b>Ràtios financeres</b>						
Endeutament (%)	58,45	-7,5	-0,18	36,23	60,39	84,53
Liquiditat	1,51	8,9	-0,02	1,09	1,70	2,94
Fons de maniobra	1,66	1,0	0,19	1,08	2,10	4,71

<sup>1</sup> Dades arrodonides a un decimal, llevat d'aquelles ràtios en què les dades apareixen amb dos decimals. Variacions calculades a partir dels valors de les mateixes empreses. Font: PimesDat de PIMEC a partir de dades de SABI.

	Exercici 2007	Exercici 2008	% Variació
Nombre d'empreses	8.904	8.904	-
Nombre de treballadors per empresa	10,4	9,9	-4,6

1. Comptes de balanç	Mil euros	%	Mil euros	%	% Variació
ACTIU IMMOBILITZAT	225,6	21,0	243,1	22,6	7,8
Despeses d'establiment	0,3	0,0	0,0	0,0	-99,6
Immobilitzacions immaterials	41,2	3,8	3,1	0,3	-92,5
Immobilitzacions materials	129,2	12,0	177,0	16,5	37,0
Immobilitzacions financeres i altres actius fixos	54,8	5,1	63,0	5,9	15,0
DESPESES A DISTRIBUIR	4,2	0,4	1,4	0,1	-66,2
ACTIU CIRCULANT	842,6	78,6	830,5	77,2	-1,4
Existències	254,9	23,8	262,4	24,4	3,0
Deutors	441,5	41,2	399,5	37,2	-9,5
Inversions financeres temporals	44,9	4,2	72,3	6,7	60,8
Tresoreria	99,7	9,3	94,7	8,8	-5,0
Altres actius circulants	1,5	0,1	1,6	0,1	4,1
ALTRES ACTIUS	0,2	0,0	0,1	0,0	-59,1
<b>TOTAL ACTIU</b>	<b>1.072,6</b>	<b>100,0</b>	<b>1.075,2</b>	<b>100,0</b>	<b>0,2</b>

FONS PROPIS	314,7	29,3	331,7	30,8	5,4
Capital subscrit	41,4	3,9	44,9	4,2	8,5
Reserves i altres fons propis	222,9	20,8	265,2	24,7	19,0
Resultat de l'exercici	50,4	4,7	21,6	2,0	-57,2
INGRESSOS A DISTRIBUIR	0,7	0,1	1,2	0,1	66,1
RECURSOS ALIENS A LLARG TERMINI	196,4	18,3	218,7	20,3	11,4
Creditors a llarg termini	193,8	18,1	215,7	20,1	11,3
Altres passius fixos	2,6	0,2	3,0	0,3	16,0
CREDITORS A CURT TERMINI	559,9	52,2	519,4	48,3	-7,2
ALTRES PASSIUS	0,8	0,1	4,2	0,4	404,1
<b>TOTAL PASSIU</b>	<b>1.072,6</b>	<b>100,0</b>	<b>1.075,2</b>	<b>100,0</b>	<b>0,2</b>

2. Comptes de resultats	Mil euros	%	Mil euros	%	% Variació
INGRESSOS D'EXPLOTACIÓ	1.382,6	100,0	1.279,2	100,0	-7,5
Import net de la xifra de negoci	1.372,4	99,3	1.268,2	99,1	-7,6
Altres ingressos d'explotació i variació d'existències	10,2	0,7	11,0	0,9	7,3
Consums d'explotació	806,6	58,3	727,1	56,8	-9,9
Altres despeses d'explotació	148,9	10,8	150,5	11,8	1,1
VALOR AFEGIT BRUT AL COST DE FACTORS	427,1	30,9	401,5	31,4	-6,0
Despeses de personal	319,0	23,1	330,0	25,8	3,4
RESULTAT ECONÒMIC BRUT DE L'EXPLOTACIÓ	108,1	7,8	71,5	5,6	-33,8
Amortitzacions de l'immobilitzat	22,6	1,6	22,2	1,7	-1,7
Provisions de tràfic	7,2	0,5	3,6	0,3	-49,8
RESULTAT ECONÒMIC NET DE L'EXPLOTACIÓ	78,4	5,7	45,8	3,6	-41,6
Despeses financeres	17,7	1,3	21,8	1,7	22,7
Ingressos financers	6,7	0,5	9,2	0,7	37,3
Altres partides financeres	-0,2	0,0	-0,3	0,0	-29,7
RESULTAT ORDINARI NET	67,1	4,9	32,9	2,6	-51,0
Resultats extraordinaris	3,1	0,2	0,7	0,1	-76,6
RESULTAT ABANS D'IMPOSTOS	70,2	5,1	33,6	2,6	-52,2
Impost de societats i altres	19,8	1,4	12,0	0,9	-39,3
<b>RESULTAT NET TOTAL</b>	<b>50,4</b>	<b>3,6</b>	<b>21,6</b>	<b>1,7</b>	<b>-57,2</b>
RECURSOS GENERATS	80,2	5,8	47,4	3,7	-40,9

3. Ràtios 2008	Valor mitjà	% Var s 2007	Diferència conjunt pimes	Q 1	Mediana	Q 3
<b>Rendibilitat, marge i rotació</b>						
Rendibilitat financera (%)	9,91	-53,5	3,36	0,22	11,70	32,58
Palanquejament net (%)	4,83	-64,0	2,77	-1,48	4,65	21,19
Rendibilitat econòmica (%)	5,08	-35,8	0,59	-0,57	4,12	8,98
Marge (%)	4,27	-30,4	0,19	-0,55	2,62	6,06
Rotació (voltes)	1,19	-7,7	0,09	0,98	1,64	2,47
<b>Relatius al nombre d'ocupats</b>						
Vab per ocupat (milers d'euros)	40,64	-1,5	-2,15	24,90	33,03	45,00
Despeses de personal per ocupat (milers d'euros)	33,40	8,4	0,59	23,60	29,50	36,69
<b>Ràtios sobre valor afegit brut</b>						
Costos laborals unitaris (%)	82,18	10,0	5,50	74,58	87,67	96,84
Productivitat de l'actiu (%)	42,79	-3,0	7,42	34,30	63,48	105,16
Productivitat de l'immobilitzat (%)	222,90	-11,0	131,80	146,74	408,00	1.083,33
<b>Ràtios financeres</b>						
Endeutament (%)	69,04	-2,2	10,42	50,94	74,67	91,78
Liquiditat	1,60	6,3	0,06	1,03	1,42	2,37
Fons de maniobra	2,26	-0,1	0,80	1,07	2,11	5,50

<sup>1</sup> Dades arrodonides a un decimal, llevat d'aquelles ràtios en què les dades apareixen amb dos decimals. Variacions calculades a partir dels valors de les mateixes empreses.  
Font: PimesDat de PIMEC a partir de dades de SABI.



## Comerç i reparacions

Valors mitjans per empresa <sup>1</sup>

Pimes

	Exercici 2007	Exercici 2008	% Variació
Nombre d'empreses	16.007	16.007	-
Nombre de treballadors per empresa	9,6	9,7	1,5

1. Comptes de balanç	Mil euros	%	Mil euros	%	% Variació
ACTIU IMMOBILITZAT	361,3	25,6	389,7	27,9	7,9
Despeses d'establiment	2,6	0,2	0,0	0,0	-98,2
Immobilitzacions immaterials	62,8	4,4	25,0	1,8	-60,2
Immobilitzacions materials	229,2	16,2	286,6	20,5	25,0
Immobilitzacions financeres i altres actius fixos	66,6	4,7	78,1	5,6	17,2
DESPESES A DISTRIBUIR	7,7	0,5	0,8	0,1	-90,0
ACTIU CIRCULANT	1.042,6	73,8	1.008,4	72,1	-3,3
Existències	345,4	24,5	344,5	24,6	-0,3
Deutors	512,9	36,3	463,0	33,1	-9,7
Inversions financeres temporals	55,2	3,9	76,3	5,5	38,3
Tresoreria	125,8	8,9	121,5	8,7	-3,5
Altres actius circulants	3,3	0,2	3,1	0,2	-6,8
ALTRES ACTIUS	0,4	0,0	0,3	0,0	-27,4
<b>TOTAL ACTIU</b>	<b>1.412,0</b>	<b>100,0</b>	<b>1.399,1</b>	<b>100,0</b>	<b>-0,9</b>

FONS PROPIS	496,5	35,2	512,3	36,6	3,2
Capital subscrit	116,8	8,3	121,3	8,7	3,8
Reserves i altres fons propis	323,0	22,9	362,4	25,9	12,2
Resultat de l'exercici	56,7	4,0	28,6	2,0	-49,6
INGRESSOS A DISTRIBUIR	3,7	0,3	3,4	0,2	-7,2
RECURSOS ALIENS A LLARG TERMINI	163,6	11,6	182,7	13,1	11,7
Creditors a llarg termini	160,5	11,4	180,0	12,9	12,2
Altres passius fixos	3,1	0,2	2,7	0,2	-12,2
CREDITORS A CURT TERMINI	747,4	52,9	697,3	49,8	-6,7
ALTRES PASSIUS	0,8	0,1	3,4	0,2	342,6
<b>TOTAL PASSIU</b>	<b>1.412,0</b>	<b>100,0</b>	<b>1.399,1</b>	<b>100,0</b>	<b>-0,9</b>

2. Comptes de resultats	Mil euros	%	Mil euros	%	% Variació
INGRESSOS D'EXPLOTACIÓ	2.552,5	100,0	2.386,0	100,0	-6,5
Import net de la xifra de negoci	2.513,6	98,5	2.349,7	98,5	-6,5
Altres ingressos d'explotació i variació d'existències	39,0	1,5	36,3	1,5	-6,8
Consums d'explotació	1.829,3	71,7	1.670,9	70,0	-8,7
Altres despeses d'explotació	293,9	11,5	304,8	12,8	3,7
VALOR AFEGIT BRUT AL COST DE FACTORS	429,4	16,8	410,4	17,2	-4,4
Despeses de personal	298,9	11,7	316,7	13,3	6,0
RESULTAT ECONÒMIC BRUT DE L'EXPLOTACIÓ	130,5	5,1	93,7	3,9	-28,2
Amortitzacions de l'immobilitzat	32,9	1,3	32,6	1,4	-1,0
Provisions de tràfic	6,8	0,3	5,6	0,2	-18,8
RESULTAT ECONÒMIC NET DE L'EXPLOTACIÓ	90,7	3,6	55,5	2,3	-38,8
Despeses financeres	23,9	0,9	25,3	1,1	6,2
Ingressos financers	10,8	0,4	9,4	0,4	-12,5
Altres partides financeres	-0,1	0,0	-0,9	0,0	(ns)
RESULTAT ORDINARI NET	77,5	3,0	38,7	1,6	-50,1
Resultats extraordinaris	5,6	0,2	5,1	0,2	-10,0
RESULTAT ABANS D'IMPOSTOS	83,2	3,3	43,8	1,8	-47,3
Impost de societats i altres	26,4	1,0	15,2	0,6	-42,5
<b>RESULTAT NET TOTAL</b>	<b>56,7</b>	<b>2,2</b>	<b>28,6</b>	<b>1,2</b>	<b>-49,6</b>
RECURSOS GENERATS	96,5	3,8	66,7	2,8	-30,9

3. Ràtios 2008	Valor mitjà	% Var s 2007	Diferència conjunt pimes	Q 1	Mediana	Q 3
<b>Rendibilitat, marge i rotació</b>						
Rendibilitat financera (%)	7,56	-51,6	1,01	0,00	7,62	23,33
Palanquejament net (%)	2,98	-64,6	0,93	-2,08	2,40	13,71
Rendibilitat econòmica (%)	4,58	-36,2	0,08	-0,30	3,37	7,23
Marge (%)	2,68	-32,4	-1,39	-0,18	1,87	4,47
Rotació (voltes)	1,71	-5,7	0,60	1,08	1,70	2,60
<b>Relatius al nombre d'ocupats</b>						
Vab per ocupat (milers d'euros)	42,30	-5,8	-0,49	21,57	32,20	47,63
Despeses de personal per ocupat (milers d'euros)	32,65	4,4	-0,17	20,00	27,00	36,60
<b>Ràtios sobre valor afegit brut</b>						
Costos laborals unitaris (%)	77,18	10,9	0,49	66,67	82,28	94,44
Productivitat de l'actiu (%)	33,00	-1,7	-2,37	20,84	35,90	60,48
Productivitat de l'immobilitzat (%)	131,70	-10,4	40,60	84,00	222,45	606,67
<b>Ràtios financeres</b>						
Endeutament (%)	63,14	-2,2	4,51	47,55	71,88	89,95
Liquiditat	1,45	3,7	-0,09	1,02	1,39	2,22
Fons de maniobra	1,78	-2,4	0,32	1,03	1,92	4,86

<sup>1</sup> Dades arrodonides a un decimal, llevat d'aquelles ràtios en què les dades apareixen amb dos decimals. Variacions calculades a partir dels valors de les mateixes empreses.  
Font: PimesDat de PIMEC a partir de dades de SABI.

# Hoteleria i restauració

Valors mitjans per empresa <sup>1</sup>

Pimes

	Exercici 2007	Exercici 2008	% Variació
Nombre d'empreses	3.249	3.249	-
Nombre de treballadors per empresa	12,8	13,0	2,1

1. Comptes de balanç	Mil euros	%	Mil euros	%	% Variació
ACTIU IMMOBILITZAT	1.133,6	77,5	1.166,9	77,0	2,9
Despeses d'establiment	6,2	0,4	0,0	0,0	-99,7
Immobilitzacions immaterials	79,1	5,4	24,6	1,6	-69,0
Immobilitzacions materials	754,7	51,6	836,2	55,2	10,8
Immobilitzacions financeres i altres actius fixos	293,6	20,1	306,1	20,2	4,3
DESPESES A DISTRIBUIR	16,7	1,1	0,7	0,0	-96,0
ACTIU CIRCULANT	311,4	21,3	347,2	22,9	11,5
Existències	36,8	2,5	37,8	2,5	3,0
Deutors	144,2	9,9	98,5	6,5	-31,7
Inversions financeres temporals	40,0	2,7	131,4	8,7	228,6
Tresoreria	88,9	6,1	77,5	5,1	-12,8
Altres actius circulants	1,6	0,1	1,9	0,1	21,4
ALTRES ACTIUS	0,3	0,0	0,3	0,0	-2,3
<b>TOTAL ACTIU</b>	<b>1.462,0</b>	<b>100,0</b>	<b>1.515,0</b>	<b>100,0</b>	<b>3,6</b>

FONS PROPIS	539,3	36,9	608,7	40,2	12,9
Capital subscrit	257,9	17,6	301,9	19,9	17,0
Reserves i altres fons propis	255,0	17,4	286,6	18,9	12,4
Resultat de l'exercici	26,4	1,8	20,2	1,3	-23,5
INGRESSOS A DISTRIBUIR	2,1	0,1	1,5	0,1	-27,6
RECURSOS ALIENS A LLARG TERMINI	519,4	35,5	572,9	37,8	10,3
Creditors a llarg termini	515,9	35,3	570,2	37,6	10,5
Altres passius fixos	3,5	0,2	2,8	0,2	-21,3
CREDITORS A CURT TERMINI	400,9	27,4	329,9	21,8	-17,7
ALTRES PASSIUS	0,3	0,0	2,0	0,1	651,9
<b>TOTAL PASSIU</b>	<b>1.462,0</b>	<b>100,0</b>	<b>1.515,0</b>	<b>100,0</b>	<b>3,6</b>

2. Comptes de resultats	Mil euros	%	Mil euros	%	% Variació
INGRESSOS D'EXPLOTACIÓ	902,1	100,0	901,0	100,0	-0,1
Import net de la xifra de negoci	888,1	98,4	880,7	97,7	-0,8
Altres ingressos d'explotació i variació d'existències	14,0	1,6	20,3	2,3	44,6
Consums d'explotació	268,5	29,8	262,2	29,1	-2,3
Altres despeses d'explotació	222,7	24,7	238,2	26,4	6,9
VALOR AFEGIT BRUT AL COST DE FACTORS	410,9	45,5	400,6	44,5	-2,5
Despeses de personal	296,7	32,9	312,5	34,7	5,3
RESULTAT ECONÒMIC BRUT DE L'EXPLOTACIÓ	114,2	12,7	88,2	9,8	-22,8
Amortitzacions de l'immobilitzat	55,0	6,1	53,7	6,0	-2,3
Provisions de tràfic	0,0	0,0	6,0	0,7	(ns)
RESULTAT ECONÒMIC NET DE L'EXPLOTACIÓ	59,2	6,6	28,4	3,2	-52,0
Despeses financeres	35,0	3,9	35,6	4,0	1,8
Ingressos financers	12,5	1,4	11,7	1,3	-5,8
Altres partides financeres	-1,6	-0,2	-2,1	-0,2	-34,1
RESULTAT ORDINARI NET	35,0	3,9	2,4	0,3	-93,3
Resultats extraordinaris	6,8	0,7	29,3	3,3	334,5
RESULTAT ABANS D'IMPOSTOS	41,8	4,6	31,7	3,5	-24,1
Impost de societats i altres	15,4	1,7	11,5	1,3	-25,2
<b>RESULTAT NET TOTAL</b>	<b>26,4</b>	<b>2,9</b>	<b>20,2</b>	<b>2,2</b>	<b>-23,5</b>
RECURSOS GENERATS	81,4	9,0	80,0	8,9	-1,8

3. Ràtios 2008	Valor mitjà	% Var s 2007	Diferència conjunt pimes	Q 1	Mediana	Q 3
<b>Rendibilitat, marge i rotació</b>						
Rendibilitat financera (%)	0,39	-94,1	-6,17	-5,38	7,69	31,25
Palanquejament net (%)	-2,12	-224,6	-4,18	-4,18	1,59	22,85
Rendibilitat econòmica (%)	2,51	-47,6	-1,99	-5,62	2,59	7,43
Marge (%)	4,22	-45,7	0,14	-4,16	1,36	5,09
Rotació (voltes)	0,59	-3,6	-0,51	0,80	1,71	3,11
<b>Relatius al nombre d'ocupats</b>						
Vab per ocupat (milers d'euros)	30,77	-4,5	-12,02	18,44	24,40	32,88
Despeses de personal per ocupat (milers d'euros)	24,00	3,1	-8,82	17,60	21,62	26,45
<b>Ràtios sobre valor afegit brut</b>						
Costos laborals unitaris (%)	77,99	8,0	1,31	72,98	87,83	99,80
Productivitat de l'actiu (%)	37,22	0,1	1,85	34,87	72,99	139,06
Productivitat de l'immobilitzat (%)	46,54	-5,6	-44,56	47,21	128,57	366,67
<b>Ràtios financeres</b>						
Endeutament (%)	59,72	-5,2	1,09	41,33	75,13	97,62
Liquiditat	1,05	35,4	-0,48	0,47	1,01	2,11
Fons de maniobra	1,01	8,4	-0,46	0,62	1,00	1,50

<sup>1</sup> Dades arrodonides a un decimal, llevat d'aquelles ràtios en què les dades apareixen amb dos decimals. Variacions calculades a partir dels valors de les mateixes empreses.  
Font: PimesDat de PIMEC a partir de dades de SABI.

# Transport i comunicacions

Valors mitjans per empresa <sup>1</sup>

Pimes

	Exercici 2007	Exercici 2008	% Variació
Nombre d'empreses	2.671	2.671	-
Nombre de treballadors per empresa	12,5	12,9	3,3

1. Comptes de balanç	Mil euros	%	Mil euros	%	% Variació
ACTIU IMMOBILITZAT	826,3	45,7	968,5	53,1	17,2
Despeses d'establiment	3,2	0,2	0,0	0,0	(ns)
Immobilitzacions immaterials	208,0	11,5	48,3	2,6	-76,8
Immobilitzacions materials	514,3	28,5	689,3	37,8	34,0
Immobilitzacions financeres i altres actius fixos	100,8	5,6	230,9	12,7	129,2
DESPESES A DISTRIBUIR	91,3	5,1	1,6	0,1	-98,3
ACTIU CIRCULANT	886,9	49,1	852,3	46,7	-3,9
Existències	29,3	1,6	35,1	1,9	20,0
Deutors	646,2	35,8	567,5	31,1	-12,2
Inversions financeres temporals	69,8	3,9	109,4	6,0	56,8
Tresoreria	136,0	7,5	134,1	7,4	-1,4
Altres actius circulants	5,7	0,3	6,2	0,3	9,4
ALTRES ACTIUS	2,0	0,1	0,8	0,0	-58,7
<b>TOTAL ACTIU</b>	<b>1.806,4</b>	<b>100,0</b>	<b>1.823,2</b>	<b>100,0</b>	<b>0,9</b>

FONS PROPIS	580,3	32,1	591,9	32,5	2,0
Capital subscrit	189,9	10,5	200,7	11,0	5,7
Reserves i altres fons propis	311,4	17,2	341,1	18,7	9,6
Resultat de l'exercici	79,0	4,4	50,0	2,7	-36,7
INGRESSOS A DISTRIBUIR	12,6	0,7	40,6	2,2	223,1
RECURSOS ALIENS A LLARG TERMINI	388,1	21,5	499,0	27,4	28,6
Creditors a llarg termini	349,5	19,3	481,1	26,4	37,6
Altres passius fixos	38,6	2,1	17,9	1,0	-53,7
CREDITORS A CURT TERMINI	824,5	45,6	689,6	37,8	-16,4
ALTRES PASSIUS	0,9	0,1	2,1	0,1	126,4
<b>TOTAL PASSIU</b>	<b>1.806,4</b>	<b>100,0</b>	<b>1.823,2</b>	<b>100,0</b>	<b>0,9</b>

2. Comptes de resultats	Mil euros	%	Mil euros	%	% Variació
INGRESSOS D'EXPLOTACIÓ	2.370,5	100,0	2.399,2	100,0	1,2
Import net de la xifra de negoci	2.302,4	97,1	2.320,0	96,7	0,8
Altres ingressos d'explotació i variació d'existències	68,0	2,9	79,1	3,3	16,3
Consums d'explotació	1.288,2	54,3	1.301,6	54,3	1,0
Altres despeses d'explotació	463,8	19,6	479,7	20,0	3,4
VALOR AFEGIT BRUT AL COST DE FACTORS	618,6	26,1	617,9	25,8	-0,1
Despeses de personal	415,5	17,5	450,5	18,8	8,4
RESULTAT ECONÒMIC BRUT DE L'EXPLOTACIÓ	203,1	8,6	167,4	7,0	-17,6
Amortitzacions de l'immobilitzat	77,1	3,3	76,7	3,2	-0,5
Provisions de tràfic	5,4	0,2	3,3	0,1	-38,5
RESULTAT ECONÒMIC NET DE L'EXPLOTACIÓ	120,6	5,1	87,3	3,6	-27,6
Despeses financeres	27,6	1,2	33,9	1,4	22,9
Ingressos financers	10,1	0,4	10,7	0,4	6,1
Altres partides financeres	0,6	0,0	-1,4	-0,1	(ns)
RESULTAT ORDINARI NET	103,7	4,4	62,7	2,6	-39,5
Resultats extraordinaris	8,0	0,3	9,2	0,4	15,8
RESULTAT ABANS D'IMPOSTOS	111,7	4,7	71,9	3,0	-35,6
Impost de societats i altres	32,7	1,4	21,9	0,9	-32,9
<b>RESULTAT NET TOTAL</b>	<b>79,0</b>	<b>3,3</b>	<b>50,0</b>	<b>2,1</b>	<b>-36,7</b>
RECURSOS GENERATS	161,5	6,8	130,1	5,4	-19,5

3. Ràtios 2008	Valor mitjà	% Var s 2007	Diferència conjunt pimes	Q 1	Mediana	Q 3
<b>Rendibilitat, marge i rotació</b>						
Rendibilitat financera (%)	10,59	-40,7	4,04	-7,17	5,88	23,49
Palanquejament net (%)	5,29	-50,1	3,24	-5,76	1,17	13,42
Rendibilitat econòmica (%)	5,30	-27,1	0,81	-3,08	2,96	7,62
Marge (%)	4,03	-27,3	-0,05	-1,92	1,57	5,02
Rotació (voltes)	1,32	0,3	0,21	1,02	1,70	2,66
<b>Relatius al nombre d'ocupats</b>						
Vab per ocupat (milers d'euros)	48,02	-3,3	5,23	25,70	37,90	52,70
Despeses de personal per ocupat (milers d'euros)	35,01	5,0	2,20	23,50	31,50	40,35
<b>Ràtios sobre valor afegit brut</b>						
Costos laborals unitaris (%)	72,92	8,6	-3,77	68,68	82,74	96,97
Productivitat de l'actiu (%)	41,74	3,9	6,37	32,44	54,05	85,59
Productivitat de l'immobilitzat (%)	83,77	-2,2	-7,33	77,91	166,92	480,00
<b>Ràtios financeres</b>						
Endeutament (%)	65,31	-2,8	6,68	47,24	69,45	86,70
Liquiditat	1,24	14,9	-0,30	0,91	1,28	2,07
Fons de maniobra	1,13	-3,9	-0,34	0,89	1,30	2,72

<sup>1</sup> Dades arrodonides a un decimal, llevat d'aquelles ràtios en què les dades apareixen amb dos decimals. Variacions calculades a partir dels valors de les mateixes empreses. Font: PimesDat de PIMEC a partir de dades de SABI.

# Serveis financers, assegurances i lloguers

Valors mitjans per empresa <sup>1</sup>

Pimes

	Exercici 2007	Exercici 2008	% Variació
Nombre d'empreses	6.010	6.010	-
Nombre de treballadors per empresa	3,8	3,7	-3,7

1. Comptes de balanç	Mil euros	%	Mil euros	%	% Variació
ACTIU IMMOBILITZAT	1.438,9	57,5	1.545,9	60,1	7,4
Despeses d'establiment	2,0	0,1	0,1	0,0	-97,2
Immobilitzacions immaterials	93,1	3,7	26,7	1,0	-71,3
Immobilitzacions materials	1.068,1	42,7	1.239,2	48,2	16,0
Immobilitzacions financeres i altres actius fixos	275,6	11,0	279,9	10,9	1,5
DESPESES A DISTRIBUIR	15,0	0,6	0,5	0,0	-96,4
ACTIU CIRCULANT	1.046,4	41,8	1.025,9	39,9	-2,0
Existències	532,2	21,3	539,4	21,0	1,3
Deutors	224,9	9,0	184,0	7,1	-18,2
Inversions financeres temporals	133,9	5,4	169,0	6,6	26,2
Tresoreria	152,3	6,1	131,3	5,1	-13,8
Altres actius circulants	3,1	0,1	2,3	0,1	-27,5
ALTRES ACTIUS	1,6	0,1	1,2	0,0	-26,1
<b>TOTAL ACTIU</b>	<b>2.501,9</b>	<b>100,0</b>	<b>2.573,5</b>	<b>100,0</b>	<b>2,9</b>

FONS PROPIS	1.221,6	48,8	1.273,0	49,5	4,2
Capital subscrit	566,8	22,7	589,1	22,9	3,9
Reserves i altres fons propis	566,6	22,6	648,3	25,2	14,4
Resultat de l'exercici	88,2	3,5	35,5	1,4	-59,7
INGRESSOS A DISTRIBUIR	6,2	0,2	3,8	0,1	-38,9
RECURSOS ALIENS A LLARG TERMINI	776,4	31,0	837,5	32,5	7,9
Creditors a llarg termini	769,0	30,7	830,0	32,3	7,9
Altres passius fixos	7,4	0,3	7,5	0,3	0,1
CREDITORS A CURT TERMINI	497,5	19,9	456,6	17,7	-8,2
ALTRES PASSIUS	0,3	0,0	2,6	0,1	917,0
<b>TOTAL PASSIU</b>	<b>2.501,9</b>	<b>100,0</b>	<b>2.573,5</b>	<b>100,0</b>	<b>2,9</b>

2. Comptes de resultats	Mil euros	%	Mil euros	%	% Variació
INGRESSOS D'EXPLOTACIÓ	659,0	100,0	557,7	100,0	-15,4
Import net de la xifra de negoci	588,2	89,3	480,7	86,2	-18,3
Altres ingressos d'explotació i variació d'existències	70,8	10,7	77,0	13,8	8,7
Consums d'explotació	234,4	35,6	180,5	32,4	-23,0
Altres despeses d'explotació	155,1	23,5	145,8	26,1	-6,0
VALOR AFEGIT BRUT AL COST DE FACTORS	269,5	40,9	231,4	41,5	-14,1
Despeses de personal	122,5	18,6	123,6	22,2	0,9
RESULTAT ECONÒMIC BRUT DE L'EXPLOTACIÓ	147,0	22,3	107,9	19,3	-26,6
Amortitzacions de l'immobilitzat	42,4	6,4	45,9	8,2	8,2
Provisions de tràfic	2,5	0,4	3,0	0,5	21,7
RESULTAT ECONÒMIC NET DE L'EXPLOTACIÓ	102,1	15,5	58,9	10,6	-42,3
Despeses financeres	37,8	5,7	45,0	8,1	19,1
Ingressos financers	28,1	4,3	26,7	4,8	-4,9
Altres partides financeres	-0,5	-0,1	-1,1	-0,2	-118,4
RESULTAT ORDINARI NET	91,9	13,9	39,5	7,1	-57,0
Resultats extraordinaris	28,1	4,3	12,0	2,1	-57,5
RESULTAT ABANS D'IMPOSTOS	120,0	18,2	51,5	9,2	-57,1
Impost de societats i altres	31,8	4,8	16,0	2,9	-49,8
<b>RESULTAT NET TOTAL</b>	<b>88,2</b>	<b>13,4</b>	<b>35,5</b>	<b>6,4</b>	<b>-59,7</b>
RECURSOS GENERATS	133,1	20,2	84,5	15,1	-36,6

3. Ràtios 2008	Valor mitjà	% Var s 2007	Diferència conjunt pimes	Q 1	Mediana	Q 3
<b>Rendibilitat, marge i rotació</b>						
Rendibilitat financera (%)	3,11	-58,7	-3,45	-2,53	2,70	14,49
Palanquejament net (%)	-0,18	-107,7	-2,24	-2,70	0,01	5,29
Rendibilitat econòmica (%)	3,29	-36,6	-1,21	-0,64	2,37	6,00
Marge (%)	15,16	-22,9	11,09	-4,50	11,79	37,12
Rotació (voltes)	0,22	-17,7	-0,89	0,07	0,15	0,48
<b>Relatius al nombre d'ocupats</b>						
Vab per ocupat (milers d'euros)	63,11	-10,8	20,32	21,00	47,05	99,50
Despeses de personal per ocupat (milers d'euros)	33,69	4,8	0,88	17,00	25,50	38,00
<b>Ràtios sobre valor afegit brut</b>						
Costos laborals unitaris (%)	53,39	17,5	-23,29	16,43	43,33	81,08
Productivitat de l'actiu (%)	10,90	-16,1	-24,46	3,48	9,00	24,73
Productivitat de l'immobilitzat (%)	18,28	-21,2	-72,82	5,43	15,35	93,48
<b>Ràtios financeres</b>						
Endeutament (%)	50,39	-1,1	-8,24	21,00	55,67	86,27
Liquiditat	2,25	6,8	0,71	0,88	2,18	6,77
Fons de maniobra	1,37	-1,7	-0,10	0,97	1,16	2,44

<sup>1</sup> Dades arrodonides a un decimal, llevat d'aquelles ràtios en què les dades apareixen amb dos decimals. Variacions calculades a partir dels valors de les mateixes empreses. Font: PimesDat de PIMEC a partir de dades de SABI.

## Altres serveis a les empreses

Valors mitjans per empresa <sup>1</sup>

Pimes

	Exercici 2007	Exercici 2008	% Variació
Nombre d'empreses	6.999	6.999	-
Nombre de treballadors per empresa	10,9	11,6	6,4

1. Comptes de balanç	Mil euros	%	Mil euros	%	% Variació
ACTIU IMMOBILITZAT	490,6	43,4	526,6	44,6	7,4
Despeses d'establiment	1,3	0,1	0,0	0,0	-99,1
Immobilitzacions immaterials	55,2	4,9	39,3	3,3	-28,7
Immobilitzacions materials	204,6	18,1	246,9	20,9	20,7
Immobilitzacions financeres i altres actius fixos	229,4	20,3	240,4	20,4	4,8
DESPESES A DISTRIBUIR	3,9	0,3	0,4	0,0	-88,6
ACTIU CIRCULANT	634,2	56,2	652,3	55,3	2,9
Existències	39,4	3,5	43,2	3,7	9,7
Deutors	336,2	29,8	333,1	28,2	-0,9
Inversions financeres temporals	109,9	9,7	136,9	11,6	24,6
Tresoreria	144,2	12,8	134,3	11,4	-6,8
Altres actius circulants	4,4	0,4	4,8	0,4	7,3
ALTRES ACTIUS	0,5	0,0	0,3	0,0	-30,0
<b>TOTAL ACTIU</b>	<b>1.129,1</b>	<b>100,0</b>	<b>1.179,7</b>	<b>100,0</b>	<b>4,5</b>

FONS PROPIS	524,8	46,5	556,9	47,2	6,1
Capital subscrit	175,7	15,6	180,4	15,3	2,7
Reserves i altres fons propis	280,7	24,9	332,0	28,1	18,3
Resultat de l'exercici	68,4	6,1	44,6	3,8	-34,8
INGRESSOS A DISTRIBUIR	3,4	0,3	29,1	2,5	751,3
RECURSOS ALIENS A LLARG TERMINI	168,0	14,9	160,6	13,6	-4,4
Creditors a llarg termini	138,3	12,2	155,1	13,1	12,1
Altres passius fixos	29,7	2,6	5,5	0,5	-81,4
CREDITORS A CURT TERMINI	432,7	38,3	431,4	36,6	-0,3
ALTRES PASSIUS	0,2	0,0	1,8	0,1	767,2
<b>TOTAL PASSIU</b>	<b>1.129,1</b>	<b>100,0</b>	<b>1.179,7</b>	<b>100,0</b>	<b>4,5</b>

2. Comptes de resultats	Mil euros	%	Mil euros	%	% Variació
INGRESSOS D'EXPLOTACIÓ	1.033,3	100,0	1.061,4	100,0	2,7
Import net de la xifra de negoci	998,4	96,6	1.024,8	96,6	2,7
Altres ingressos d'explotació i variació d'existències	34,9	3,4	36,6	3,4	4,8
Consums d'explotació	311,2	30,1	304,8	28,7	-2,1
Altres despeses d'explotació	256,0	24,8	275,5	26,0	7,6
VALOR AFEGIT BRUT AL COST DE FACTORS	466,1	45,1	481,1	45,3	3,2
Despeses de personal	363,3	35,2	400,6	37,7	10,3
RESULTAT ECONÒMIC BRUT DE L'EXPLOTACIÓ	102,8	10,0	80,5	7,6	-21,7
Amortitzacions de l'immobilitzat	27,9	2,7	29,8	2,8	6,5
Provisions de tràfic	3,8	0,4	1,7	0,2	-54,2
RESULTAT ECONÒMIC NET DE L'EXPLOTACIÓ	71,1	6,9	49,0	4,6	-31,1
Despeses financeres	13,7	1,3	15,4	1,4	12,0
Ingressos financers	31,0	3,0	25,2	2,4	-18,7
Altres partides financeres	-2,7	-0,3	-1,1	-0,1	-58,2
RESULTAT ORDINARI NET	85,7	8,3	57,7	5,4	-32,6
Resultats extraordinaris	3,9	0,4	2,7	0,3	-29,7
RESULTAT ABANS D'IMPOSTOS	89,5	8,7	60,4	5,7	-32,5
Impost de societats i altres	21,1	2,0	15,8	1,5	-25,0
<b>RESULTAT NET TOTAL</b>	<b>68,4</b>	<b>6,6</b>	<b>44,6</b>	<b>4,2</b>	<b>-34,8</b>
RECURSOS GENERATS	100,2	9,7	76,1	7,2	-24,0

3. Ràtios 2008	Valor mitjà	% Var s 2007	Diferència conjunt pimes	Q 1	Mediana	Q 3
<b>Rendibilitat, marge i rotació</b>						
Rendibilitat financera (%)	10,36	-36,5	3,81	0,55	12,63	33,82
Palanquejament net (%)	4,17	-44,6	2,11	-0,43	3,95	19,05
Rendibilitat econòmica (%)	6,19	-29,6	1,70	0,21	5,01	12,53
Marge (%)	6,89	-28,4	2,81	0,19	3,68	11,05
Rotació (voltes)	0,90	-1,7	-0,20	0,71	1,48	2,38
<b>Relatius al nombre d'ocupats</b>						
Vab per ocupat (milers d'euros)	41,37	-3,0	-1,42	24,67	38,00	56,33
Despeses de personal per ocupat (milers d'euros)	34,45	3,6	1,64	22,50	31,60	43,67
<b>Ràtios sobre valor afegit brut</b>						
Costos laborals unitaris (%)	83,27	6,8	6,59	67,36	85,48	96,02
Productivitat de l'actiu (%)	60,02	1,0	24,65	36,36	76,91	140,00
Productivitat de l'immobilitzat (%)	168,07	-6,3	76,97	96,37	346,55	1.083,64
<b>Ràtios financeres</b>						
Endeutament (%)	50,33	-5,4	-8,30	34,88	61,95	84,26
Liquiditat	1,51	3,2	-0,02	1,00	1,50	2,76
Fons de maniobra	1,36	-3,5	-0,11	0,99	1,60	4,03

<sup>1</sup> Dades arrodonides a un decimal, llevat d'aquelles ràtios en què les dades apareixen amb dos decimals. Variacions calculades a partir dels valors de les mateixes empreses.  
Font: PimesDat de PIMEC a partir de dades de SABI.

## Altres serveis a les persones

Valors mitjans per empresa <sup>1</sup>

Pimes

	Exercici 2007	Exercici 2008	% Variació
Nombre d'empreses	3.124	3.124	-
Nombre de treballadors per empresa	13,8	14,6	5,5

1. Comptes de balanç	Mil euros	%	Mil euros	%	% Variació
ACTIU IMMOBILITZAT	656,9	59,5	694,9	59,7	5,8
Despeses d'establiment	3,0	0,3	0,1	0,0	-97,8
Immobilitzacions immaterials	129,9	11,8	87,7	7,5	-32,5
Immobilitzacions materials	391,7	35,5	480,8	41,3	22,8
Immobilitzacions financeres i altres actius fixos	132,3	12,0	126,4	10,9	-4,5
DESPESES A DISTRIBUIR	13,3	1,2	0,5	0,0	-96,0
ACTIU CIRCULANT	432,4	39,2	467,9	40,2	8,2
Existències	45,8	4,1	47,3	4,1	3,3
Deutors	228,8	20,7	218,9	18,8	-4,3
Inversions financeres temporals	52,1	4,7	98,4	8,4	88,7
Tresoreria	100,3	9,1	99,2	8,5	-1,1
Altres actius circulants	5,4	0,5	4,2	0,4	-22,5
ALTRES ACTIUS	1,1	0,1	1,1	0,1	0,2
<b>TOTAL ACTIU</b>	<b>1.103,7</b>	<b>100,0</b>	<b>1.164,5</b>	<b>100,0</b>	<b>5,5</b>

FONS PROPIS	415,5	37,6	460,8	39,6	10,9
Capital subscrit	142,8	12,9	154,0	13,2	7,9
Reserves i altres fons propis	221,1	20,0	259,3	22,3	17,3
Resultat de l'exercici	51,7	4,7	47,5	4,1	-8,1
INGRESSOS A DISTRIBUIR	29,8	2,7	23,5	2,0	-21,1
RECURSOS ALIENS A LLARG TERMINI	284,3	25,8	305,1	26,2	7,3
Creditors a llarg termini	273,8	24,8	299,7	25,7	9,5
Altres passius fixos	10,5	0,9	5,3	0,5	-49,1
CREDITORS A CURT TERMINI	373,8	33,9	372,9	32,0	-0,2
ALTRES PASSIUS	0,2	0,0	2,2	0,2	824,7
<b>TOTAL PASSIU</b>	<b>1.103,7</b>	<b>100,0</b>	<b>1.164,5</b>	<b>100,0</b>	<b>5,5</b>

2. Comptes de resultats	Mil euros	%	Mil euros	%	% Variació
INGRESSOS D'EXPLOTACIÓ	1.188,9	100,0	1.237,4	100,0	4,1
Import net de la xifra de negoci	1.118,8	94,1	1.167,6	94,4	4,4
Altres ingressos d'explotació i variació d'existències	70,1	5,9	69,8	5,6	-0,4
Consums d'explotació	327,0	27,5	322,1	26,0	-1,5
Altres despeses d'explotació	344,5	29,0	367,7	29,7	6,7
VALOR AFEGIT BRUT AL COST DE FACTORS	517,4	43,5	547,7	44,3	5,9
Despeses de personal	372,1	31,3	406,5	32,9	9,2
RESULTAT ECONÒMIC BRUT DE L'EXPLOTACIÓ	145,2	12,2	141,2	11,4	-2,8
Amortitzacions de l'immobilitzat	67,5	5,7	66,1	5,3	-2,0
Provisions de tràfic	2,5	0,2	1,6	0,1	-38,4
RESULTAT ECONÒMIC NET DE L'EXPLOTACIÓ	75,2	6,3	73,5	5,9	-2,2
Despeses financeres	17,1	1,4	20,9	1,7	22,0
Ingressos financers	8,7	0,7	9,2	0,7	5,3
Altres partides financeres	-0,3	0,0	-0,4	0,0	-20,5
RESULTAT ORDINARI NET	66,5	5,6	61,4	5,0	-7,6
Resultats extraordinaris	6,6	0,6	4,8	0,4	-26,6
RESULTAT ABANS D'IMPOSTOS	73,0	6,1	66,2	5,4	-9,3
Impost de societats i altres	21,4	1,8	18,8	1,5	-12,2
<b>RESULTAT NET TOTAL</b>	<b>51,7</b>	<b>4,3</b>	<b>47,5</b>	<b>3,8</b>	<b>-8,1</b>
RECURSOS GENERATS	121,7	10,2	115,1	9,3	-5,4

3. Ràtios 2008	Valor mitjà	% Var s 2007	Diferència conjunt pimes	Q 1	Mediana	Q 3
<b>Rendibilitat, marge i rotació</b>						
Rendibilitat financera (%)	13,33	-16,7	6,78	0,41	13,29	35,02
Palanquejament net (%)	6,26	-25,7	4,21	-1,04	4,21	20,28
Rendibilitat econòmica (%)	7,07	-6,7	2,57	0,00	5,31	12,82
Marge (%)	6,65	-5,4	2,58	0,00	3,29	8,71
Rotació (voltes)	1,06	-1,3	-0,04	0,91	1,61	2,74
<b>Relatius al nombre d'ocupats</b>						
Vab per ocupat (milers d'euros)	37,63	0,4	-5,16	19,78	29,56	46,09
Despeses de personal per ocupat (milers d'euros)	27,93	3,6	-4,88	17,43	23,64	33,00
<b>Ràtios sobre valor afegit brut</b>						
Costos laborals unitaris (%)	74,22	3,2	-2,46	65,71	83,33	95,03
Productivitat de l'actiu (%)	58,39	1,8	23,03	43,47	82,76	157,04
Productivitat de l'immobilitzat (%)	96,35	-2,9	5,25	72,46	187,76	546,90
<b>Ràtios financeres</b>						
Endeutament (%)	58,41	-2,1	-0,22	37,18	64,71	89,96
Liquiditat	1,25	8,5	-0,28	0,65	1,29	2,50
Fons de maniobra	1,10	3,4	-0,37	0,78	1,16	2,19

<sup>1</sup> Dades arrodonides a un decimal, llevat d'aquelles ràtios en què les dades apareixen amb dos decimals. Variacions calculades a partir dels valors de les mateixes empreses.  
Font: PimesDat de PIMEC a partir de dades de SABI.

## Síntesi dels valors de dispersió de les ràtios per sectors

### Rendibilitat financera

% Resultat ordinari net / Fons propis

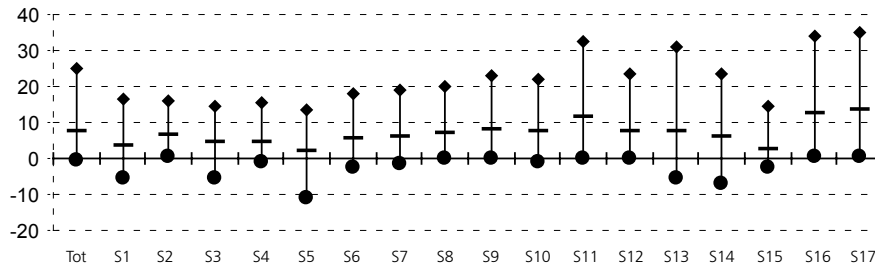

### Palanquejament net

% (Rendibilitat financera – Rendibilitat econòmica)

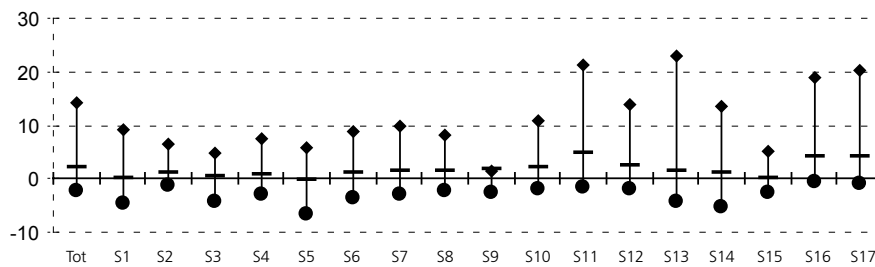

### Rendibilitat econòmica

% (Resultat ordinari net + despeses financeres) / Actiu net

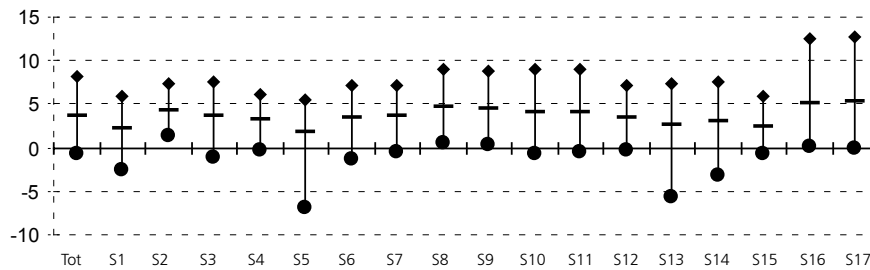

### Marge

% (Resultat ordinari net + despeses financeres) / Ingressos d'exploració

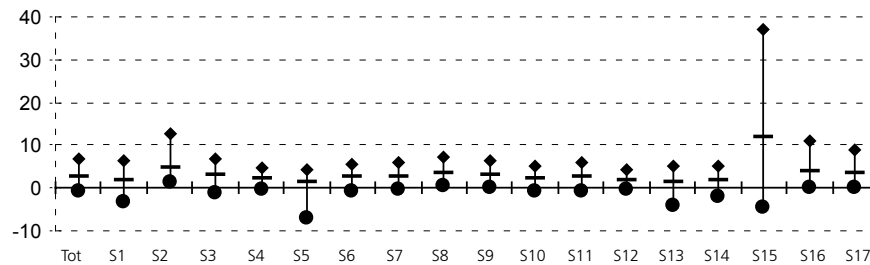

### Rotació

Ingressos d'exploració / Actiu net (voltes)

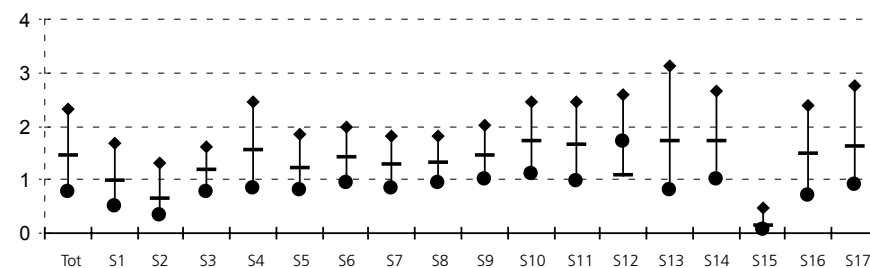

### Vab per ocupat

Valor afegit brut / Nombre de treballadors (milers d'euros)

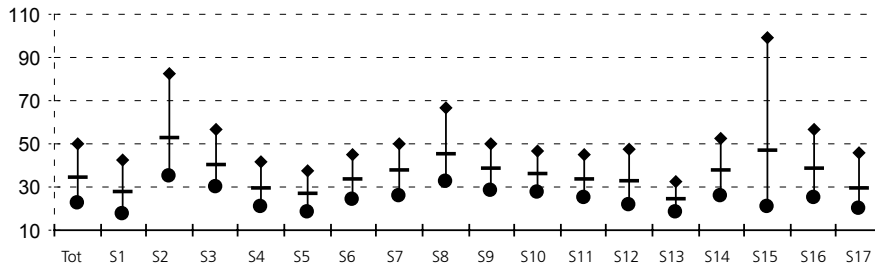

### Despeses de personal per ocupat

Despeses de personal / Nombre de treballadors (milers d'euros)

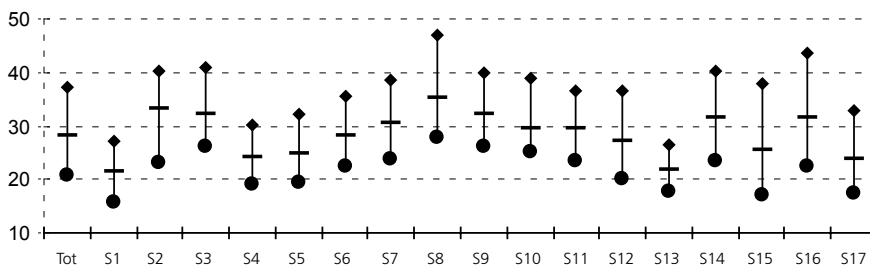

### Costos laborals unitaris

% Despeses de personal / Valor afegit brut

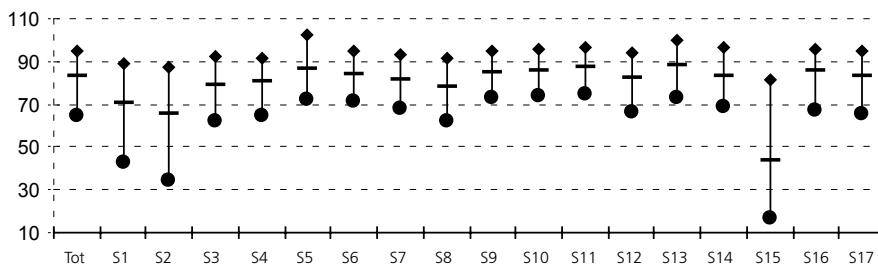

### Productivitat de l'actiu

% Valor afegit brut / Actiu net de l'explotació

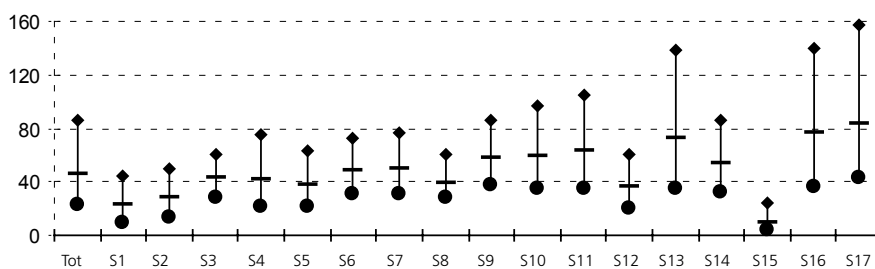

### Productivitat de l'immobilitzat

% Valor afegit brut / Immobilitzat net de l'explotació

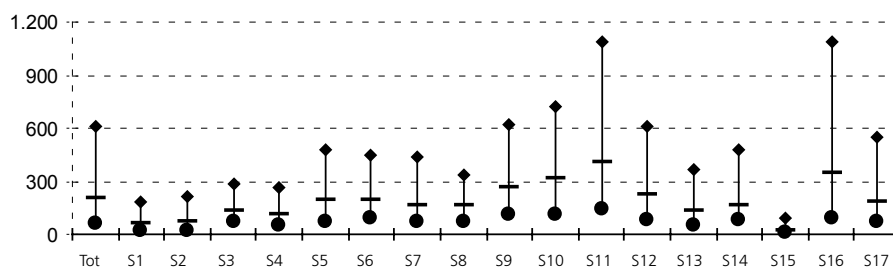



## Endeutament

% (Recursos aliens a ll/t + Creditors a c/t + Altres passius) / Total passiu

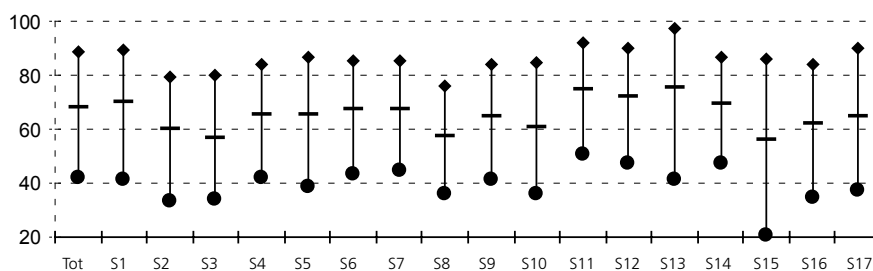

## Liquiditat

Actiu circulant / Creditors a c/t

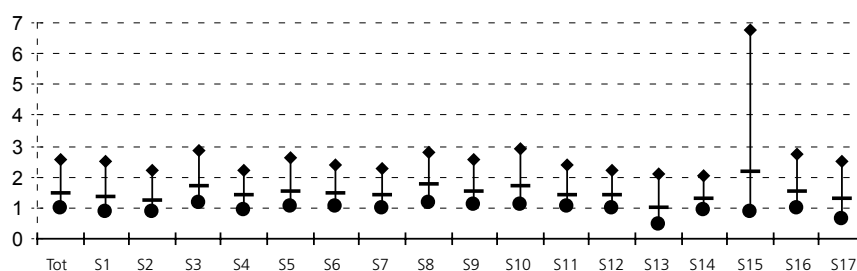

## Fons de maniobra

(Fons propis + Recursos aliens a ll/t) / Actiu immobilitzat

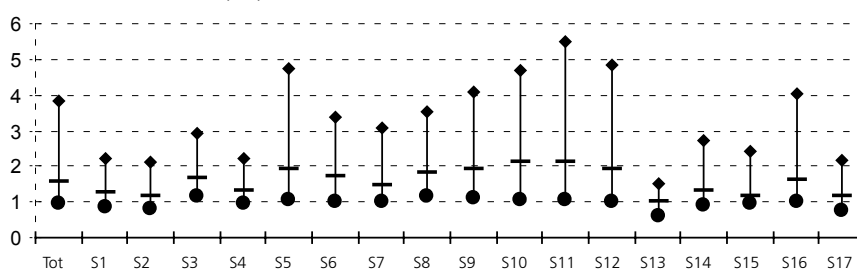

## Llegenda gràfics

Tot	Pimes
S1	Primari
S2	Energia, gas i aigua
S3	Indústries extractives no energètiques
S4	Indústria alimentària
S5	Indústria tèxtil, cuir i confecció
S6	Cautxú, fusta i altres indústries
S7	Indústria del paper, arts gràfiques i edició
S8	Indústries químiques
S9	Metal·lúrgia, maquinària i material elèctric
S10	Material de transport
S11	Construcció
S12	Comerç i reparacions
S13	Hoteleria i restauració
S14	Transport i comunicacions
S15	Serveis financers, assegurances i lloguers
S16	Altres serveis a les empreses
S17	Altres serveis a les persones

- ◆ Quartil 3 (Valor de l'indicador que deixa el 75% de les empreses per sota)
- Mediana (Valor de l'indicador que deixa el 50% de les empreses per sota)
- Quartil 1 (Valor de l'indicador que deixa el 25% de les empreses per sota)



## 4.2. Microempreses

Ocupats: d'1 a 9 treballadors

Facturació: inferior a 2 milions d'euros

Valor de l'actiu: inferior a 2 milions d'euros

SECTORS D'ACTIVITAT	Codi CCAE-93 Rev 1 (2dígit)	Pàg
Microempreses		147
Primari	01, 02, 05	148
Energia, gas i aigua	10, 11, 12, 23, 40, 41	149
Indústries extractives no energètiques	13, 14, 26	150
Indústria alimentària	15, 16	151
Indústria tèxtil, cuir i confecció	17, 18, 19	152
Cautxú, fusta i altres indústries	20, 25, 36, 37	153
Indústria del paper, arts gràfiques i edició	21, 22	154
Indústries químiques	24	155
Metal·lúrgia, maquinària i material elèctric	27, 28, 29, 30, 31, 32, 33	156
Material de transport	34, 35	157
Construcció	45	158
Comerç i reparacions	50, 51, 52	159
Hoteleria i restauració	55	160
Transport i comunicacions	60, 61, 62, 63, 64	161
Serveis financers, assegurances i lloguers	65, 66, 67, 70, 71	162
Altres serveis a les empreses	72, 73, 74	163
Altres serveis a les persones	80,85, 90, 92, 93	164
Síntesi dels valors de dispersió de les ràtios per sectors		165

### Definició Ràtios

#### Rendibilitat, marge i rotació

Rendibilitat financera:	Resultat ordinari net / fons propis
Palanquejament net :	Rendibilitat financera – Rendibilitat econòmica
Rendibilitat econòmica:	(Resultat ordinari net + despeses financeres) / Actiu
Marge:	(Resultat ordinari net + despeses financeres) / Ingressos d'explotació
Rotació:	Ingressos d'explotació / Actiu

#### Relatius al nombre d'ocupats

Vab per ocupat:	Valor afegit brut / nombre de treballadors
Despeses de personal per ocupat:	Despeses de personal / nombre de treballadors

#### Ràtios sobre el valor afegit brut

Costos laborals unitaris:	Despeses de personal / Valor afegit brut
Productivitat de l'actiu:	Valor afegit brut / Actiu net de l'explotació
Productivitat de l'immobilitzat:	Valor afegit brut / Immobilitzat net de l'explotació

#### Ràtios financeres

Endeutament:	(Recursos aliens a ll/t + Creditors a c/t + Altres passius) / Total passiu
Liquiditat:	Actiu circulat / Creditors a c/t
Fons de maniobra:	(Fons propis + Recursos aliens a ll/t) / Actiu immobilitzat

#### Mesures de dispersió

Q1: Quartil 1:	Valor de l'indicador que deixa el 25% de les empreses per sota
Mediana:	Valor de l'indicador que deixa el 50% de les empreses per sota
Q3: Quartil 3:	Valor de l'indicador que deixa el 75% de les empreses per sota



## Microempreses

Valors mitjans per empresa <sup>1</sup>

	Exercici 2007	Exercici 2008	% Variació
Nombre d'empreses	40.147	40.147	-
Nombre de treballadors per empresa	3,8	4,0	5,0

1. Comptes de balanç	Mil euros	%	Mil euros	%	% Variació
ACTIU IMMOBILITZAT	304,8	46,4	324,2	48,1	6,4
Despeses d'establiment	1,0	0,2	0,0	0,0	-99,0
Immobilitzacions immaterials	29,3	4,5	7,2	1,1	-75,4
Immobilitzacions materials	210,2	32,0	246,9	36,6	17,5
Immobilitzacions financeres i altres actius fixos	64,3	9,8	70,0	10,4	8,9
DESPESES A DISTRIBUIR	3,9	0,6	0,2	0,0	-95,6
ACTIU CIRCULANT	348,1	53,0	349,9	51,9	0,5
Existències	125,4	19,1	130,8	19,4	4,3
Deutors	128,8	19,6	115,7	17,1	-10,2
Inversions financeres temporals	29,5	4,5	43,6	6,5	47,8
Tresoreria	63,3	9,6	58,8	8,7	-7,2
Altres actius circulants	1,0	0,2	1,1	0,2	3,0
ALTRES ACTIUS	0,4	0,1	0,3	0,0	-19,1
<b>TOTAL ACTIU</b>	<b>657,1</b>	<b>100,0</b>	<b>674,6</b>	<b>100,0</b>	<b>2,7</b>

FONS PROPIS	277,5	42,2	292,2	43,3	5,3
Capital subscrit	114,2	17,4	119,0	17,6	4,2
Reserves i altres fons propis	140,3	21,3	163,2	24,2	16,4
Resultat de l'exercici	23,0	3,5	10,0	1,5	-56,6
INGRESSOS A DISTRIBUIR	1,1	0,2	1,2	0,2	10,3
RECURSOS ALIENS A LLARG TERMINI	159,5	24,3	171,2	25,4	7,3
Creditors a llarg termini	158,5	24,1	170,2	25,2	7,4
Altres passius fixos	1,1	0,2	1,0	0,1	-6,4
CREDITORS A CURT TERMINI	218,9	33,3	209,3	31,0	-4,4
ALTRES PASSIUS	0,1	0,0	0,7	0,1	459,0
<b>TOTAL PASSIU</b>	<b>657,1</b>	<b>100,0</b>	<b>674,6</b>	<b>100,0</b>	<b>2,7</b>

2. Comptes de resultats	Mil euros	%	Mil euros	%	% Variació
INGRESSOS D'EXPLOTACIÓ	565,9	100,0	544,9	100,0	-3,7
Import net de la xifra de negoci	550,7	97,3	529,0	97,1	-3,9
Altres ingressos d'explotació i variació d'existències	15,2	2,7	15,9	2,9	4,4
Consums d'explotació	315,5	55,7	295,8	54,3	-6,2
Altres despeses d'explotació	95,2	16,8	99,6	18,3	4,5
VALOR AFEGIT BRUT AL COST DE FACTORS	155,2	27,4	149,5	27,4	-3,7
Despeses de personal	109,5	19,3	116,0	21,3	6,0
RESULTAT ECONÒMIC BRUT DE L'EXPLOTACIÓ	45,7	8,1	33,5	6,2	-26,7
Amortitzacions de l'immobilitzat	15,8	2,8	15,8	2,9	0,2
Provisions de tràfic	1,5	0,3	0,0	0,0	-98,3
RESULTAT ECONÒMIC NET DE L'EXPLOTACIÓ	28,4	5,0	17,7	3,2	-37,8
Despeses financeres	10,1	1,8	11,5	2,1	14,0
Ingressos financers	7,0	1,2	6,5	1,2	-7,5
Altres partides financeres	-0,1	0,0	-0,5	-0,1	-300,8
RESULTAT ORDINARI NET	25,2	4,5	12,2	2,2	-51,7
Resultats extraordinaris	6,0	1,1	2,7	0,5	-54,7
RESULTAT ABANS D'IMPOSTOS	31,2	5,5	14,9	2,7	-52,3
Impost de societats i altres	8,2	1,5	4,9	0,9	-40,2
<b>RESULTAT NET TOTAL</b>	<b>23,0</b>	<b>4,1</b>	<b>10,0</b>	<b>1,8</b>	<b>-56,6</b>
RECURSOS GENERATS	40,3	7,1	25,8	4,7	-35,9

3. Ràtios 2008	Valor mitjà	% Var s 2007	Diferència conjunt pimes	Q 1	Mediana	Q 3
<b>Rendibilitat, marge i rotació</b>						
Rendibilitat financera (%)	4,17	-54,1	-2,38	-1,51	7,65	27,16
Palanquejament net (%)	0,66	-82,2	-1,39	-2,52	1,96	16,48
Rendibilitat econòmica (%)	3,51	-34,7	-0,99	-1,79	3,17	7,87
Marge (%)	4,34	-30,4	0,26	-1,82	2,32	7,11
Rotació (voltes)	0,81	-6,2	-0,29	0,64	1,38	2,30
<b>Relatius al nombre d'ocupats</b>						
Vab per ocupat (milers d'euros)	37,64	-8,2	-5,15	20,67	31,80	49,00
Despeses de personal per ocupat (milers d'euros)	29,20	0,9	-3,61	19,00	26,00	35,80
<b>Ràtios sobre valor afegit brut</b>						
Costos laborals unitaris (%)	77,59	10,0	0,90	61,82	82,35	95,95
Productivitat de l'actiu (%)	26,68	-4,1	-8,68	18,70	42,82	81,82
Productivitat de l'immobilitzat (%)	58,83	-9,2	-32,27	51,94	185,41	586,08
<b>Ràtios financeres</b>						
Endeutament (%)	56,50	-1,9	-2,13	41,81	70,65	91,30
Liquiditat	1,67	5,1	0,14	0,95	1,43	2,68
Fons de maniobra	1,43	-0,3	-0,04	0,93	1,51	3,95

<sup>1</sup> Dades arrodonides a un decimal, llevat d'aquelles ràtios en què les dades apareixen amb dos decimals. Variacions calculades a partir dels valors de les mateixes empreses. Font: PimesDat de PIMEC a partir de dades de SABI.

## Primari

Valors mitjans per empresa <sup>1</sup>

Microempreses

	Exercici 2007	Exercici 2008	% Variació
Nombre d'empreses	992	992	-
Nombre de treballadors per empresa	3,3	3,8	12,6

1. Comptes de balanç	Mil euros	%	Mil euros	%	% Variació	
ACTIU IMMOBILITZAT	389,5	53,2	412,2	53,5	5,8	
Despeses d'establiment	0,7	0,1	0,0	0,0	(ns)	
Immobilitzacions immaterials	26,0	3,5	6,5	0,8	-75,0	
Immobilitzacions materials	323,1	44,1	360,3	46,8	11,5	
Immobilitzacions financeres i altres actius fixos	39,8	5,4	45,4	5,9	14,2	
DESPESES A DISTRIBUIR	3,1	0,4	0,0	0,0	(ns)	
ACTIU CIRCULANT	339,7	46,4	357,9	46,5	5,4	
Existències	130,7	17,8	141,3	18,3	8,1	
Deutors	129,9	17,7	120,9	15,7	-7,0	
Inversions financeres temporals	26,1	3,6	47,1	6,1	80,0	
Tresoreria	52,0	7,1	47,8	6,2	-8,1	
Altres actius circulants	1,0	0,1	0,9	0,1	-6,1	
ALTRES ACTIUS	0,0	0,0	0,0	0,0	-5,3	
<b>TOTAL ACTIU</b>	<b>732,3</b>	<b>100,0</b>	<b>770,1</b>	<b>100,0</b>	<b>5,2</b>	
FONS PROPIS	290,0	39,6	306,5	39,8	5,7	
Capital subscrit	169,9	23,2	177,2	23,0	4,3	
Reserves i altres fons propis	117,3	16,0	123,3	16,0	5,1	
Resultat de l'exercici	2,8	0,4	6,0	0,8	116,1	
INGRESSOS A DISTRIBUIR	7,6	1,0	8,7	1,1	14,6	
RECURSOS ALIENS A LLARG TERMINI	176,7	24,1	191,1	24,8	8,2	
Creditors a llarg termini	176,3	24,1	191,0	24,8	8,3	
Altres passius fixos	0,4	0,1	0,2	0,0	-55,9	
CREDITORS A CURT TERMINI	257,9	35,2	263,6	34,2	2,2	
ALTRES PASSIUS	0,0	0,0	0,2	0,0	(ns)	
<b>TOTAL PASSIU</b>	<b>732,3</b>	<b>100,0</b>	<b>770,1</b>	<b>100,0</b>	<b>5,2</b>	
2. Comptes de resultats	Mil euros	%	Mil euros	%	% Variació	
INGRESSOS D'EXPLOTACIÓ	630,2	100,0	676,8	100,0	7,4	
Import net de la xifra de negoci	604,8	96,0	648,8	95,9	7,3	
Altres ingressos d'explotació i variació d'existències	25,4	4,0	28,0	4,1	10,2	
Consums d'explotació	432,3	68,6	457,1	67,5	5,8	
Altres despeses d'explotació	92,4	14,7	104,0	15,4	12,6	
VALOR AFEGIT BRUT AL COST DE FACTORS	105,6	16,8	115,6	17,1	9,5	
Despeses de personal	75,0	11,9	79,7	11,8	6,3	
RESULTAT ECONÒMIC BRUT DE L'EXPLOTACIÓ	30,6	4,9	35,9	5,3	17,4	
Amortitzacions de l'immobilitzat	28,7	4,6	28,7	4,2	0,0	
Provisions de tràfic	0,9	0,1	0,0	0,0	(ns)	
RESULTAT ECONÒMIC NET DE L'EXPLOTACIÓ	1,0	0,2	7,2	1,1	653,2	
Despeses financeres	10,7	1,7	12,9	1,9	20,8	
Ingressos financers	4,1	0,7	4,1	0,6	-0,3	
Altres partides financeres	-0,1	0,0	-0,3	0,0	-125,7	
RESULTAT ORDINARI NET	-5,7	-0,9	-1,9	-0,3	-66,7	
Resultats extraordinaris	14,3	2,3	11,3	1,7	-20,6	
RESULTAT ABANS D'IMPOSTOS	8,5	1,4	9,4	1,4	10,3	
Impost de societats i altres	5,8	0,9	3,4	0,5	-40,3	
<b>RESULTAT NET TOTAL</b>	<b>2,8</b>	<b>0,4</b>	<b>6,0</b>	<b>0,9</b>	<b>116,1</b>	
RECURSOS GENERATS	32,4	5,1	34,7	5,1	7,1	
3. Ràtios 2008	Valor mitjà	% Var s 2007	Diferència conjunt micros	Q 1	Mediana	Q 3
<b>Rendibilitat, marge i rotació</b>						
Rendibilitat financera (%)	-0,62	68,5	-4,79	-7,99	3,21	16,69
Palanquejament net (%)	-2,05	22,7	-2,72	-4,75	0,11	9,69
Rendibilitat econòmica (%)	1,43	111,0	-2,08	-3,14	1,95	5,73
Marge (%)	1,63	106,7	-2,71	-4,32	1,72	6,27
Rotació (voltes)	0,88	2,1	0,07	0,45	0,90	1,67
<b>Relatius al nombre d'ocupats</b>						
Vab per ocupat (milers d'euros)	32,21	3,4	-5,43	16,19	27,28	43,00
Despeses de personal per ocupat (milers d'euros)	22,21	0,4	-7,00	15,00	20,33	26,00
<b>Ràtios sobre valor afegit brut</b>						
Costos laborals unitaris (%)	68,95	-2,9	-8,63	39,11	66,67	88,07
Productivitat de l'actiu (%)	17,07	7,1	-9,61	9,31	20,49	39,06
Productivitat de l'immobilitzat (%)	31,53	4,2	-27,30	18,34	47,57	143,42
<b>Ràtios financeres</b>						
Endeutament (%)	59,07	-0,5	2,57	41,31	71,22	90,56
Liquiditat	1,36	3,1	-0,31	0,82	1,31	2,51
Fons de maniobra	1,21	0,7	-0,22	0,82	1,20	2,07

<sup>1</sup> Dades arrodonides a un decimal, llevat d'aquelles ràtios en què les dades apareixen amb dos decimals. Variacions calculades a partir dels valors de les mateixes empreses. Font: PimesDat de PIMEC a partir de dades de SABI.

	Exercici 2007	Exercici 2008	% Variació
Nombre d'empreses	76	76	-
Nombre de treballadors per empresa	3,2	3,3	2,5

1. Comptes de balanç	Mil euros	%	Mil euros	%	% Variació
ACTIU IMMOBILITZAT	784,0	62,0	810,9	64,2	3,4
Despeses d'establiment	0,8	0,1	0,0	0,0	(ns)
Immobilitzacions immaterials	36,9	2,9	26,1	2,1	-29,2
Immobilitzacions materials	549,2	43,4	563,4	44,6	2,6
Immobilitzacions financeres i altres actius fixos	197,1	15,6	221,4	17,5	12,3
DESPESES A DISTRIBUIR	2,8	0,2	2,1	0,2	-23,0
ACTIU CIRCULANT	477,5	37,8	449,6	35,6	-5,8
Existències	72,9	5,8	63,5	5,0	-12,9
Deutors	232,7	18,4	217,6	17,2	-6,5
Inversions financeres temporals	41,1	3,3	77,7	6,2	88,8
Tresoreria	128,8	10,2	89,9	7,1	-30,2
Altres actius circulants	1,9	0,2	0,9	0,1	-51,0
ALTRES ACTIUS	0,0	0,0	0,1	0,0	150,0
<b>TOTAL ACTIU</b>	<b>1.264,3</b>	<b>100,0</b>	<b>1.262,7</b>	<b>100,0</b>	<b>-0,1</b>

FONS PROPIS	574,5	45,4	618,9	49,0	7,7
Capital subscrit	221,4	17,5	229,2	18,2	3,5
Reserves i altres fons propis	275,9	21,8	330,9	26,2	19,9
Resultat de l'exercici	77,2	6,1	58,8	4,7	-23,8
INGRESSOS A DISTRIBUIR	12,4	1,0	9,8	0,8	-21,3
RECURSOS ALIENS A LLARG TERMINI	329,6	26,1	306,1	24,2	-7,1
Creditors a llarg termini	306,6	24,3	299,2	23,7	-2,4
Altres passius fixos	23,0	1,8	6,9	0,5	-69,8
CREDITORS A CURT TERMINI	347,7	27,5	325,9	25,8	-6,3
ALTRES PASSIUS	0,0	0,0	2,0	0,2	(ns)
<b>TOTAL PASSIU</b>	<b>1.264,3</b>	<b>100,0</b>	<b>1.262,7</b>	<b>100,0</b>	<b>-0,1</b>

2. Comptes de resultats	Mil euros	%	Mil euros	%	% Variació
INGRESSOS D'EXPLOTACIÓ	629,7	100,0	727,0	100,0	15,5
Import net de la xifra de negoci	611,0	97,0	695,9	95,7	13,9
Altres ingressos d'explotació i variació d'existències	18,7	3,0	31,1	4,3	66,7
Consums d'explotació	299,0	47,5	358,3	49,3	19,8
Altres despeses d'explotació	124,6	19,8	124,1	17,1	-0,4
VALOR AFEGIT BRUT AL COST DE FACTORS	206,2	32,7	244,6	33,6	18,6
Despeses de personal	111,1	17,6	114,9	15,8	3,4
RESULTAT ECONÒMIC BRUT DE L'EXPLOTACIÓ	95,1	15,1	129,7	17,8	36,4
Amortitzacions de l'immobilitzat	49,6	7,9	47,6	6,6	-3,9
Provisions de tràfic	0,7	0,1	0,0	0,0	(ns)
RESULTAT ECONÒMIC NET DE L'EXPLOTACIÓ	44,8	7,1	82,1	11,3	83,0
Despeses financeres	17,1	2,7	18,7	2,6	9,8
Ingressos financers	6,9	1,1	7,4	1,0	7,4
Altres partides financeres	-0,3	0,0	-0,1	0,0	-54,5
RESULTAT ORDINARI NET	34,4	5,5	70,6	9,7	105,2
Resultats extraordinaris	58,1	9,2	6,0	0,8	-89,7
RESULTAT ABANS D'IMPOSTOS	92,5	14,7	76,6	10,5	-17,2
Impost de societats i altres	15,3	2,4	17,8	2,4	16,1
<b>RESULTAT NET TOTAL</b>	<b>77,2</b>	<b>12,3</b>	<b>58,8</b>	<b>8,1</b>	<b>-23,8</b>
RECURSOS GENERATS	127,4	20,2	106,5	14,6	-16,4

3. Ràtios 2008	Valor mitjà	% Var s 2007	Diferència conjunt micros	Q 1	Mediana	Q 3
<b>Rendibilitat, marge i rotació</b>						
Rendibilitat financera (%)	11,41	90,5	7,25	-6,82	7,22	19,30
Palanquejament net (%)	4,34	126,0	3,67	-2,76	1,05	6,67
Rendibilitat econòmica (%)	7,08	73,8	3,57	0,29	4,34	8,49
Marge (%)	12,29	50,4	7,95	0,31	4,22	14,86
Rotació (voltes)	0,58	15,6	-0,23	0,31	0,55	1,31
<b>Relatius al nombre d'ocupats</b>						
Vab per ocupat (milers d'euros)	74,36	15,8	36,72	29,75	52,17	84,25
Despeses de personal per ocupat (milers d'euros)	34,93	0,9	5,72	16,88	30,57	39,75
<b>Ràtios sobre valor afegit brut</b>						
Costos laborals unitaris (%)	46,97	-12,8	-30,61	23,42	57,62	87,97
Productivitat de l'actiu (%)	25,44	26,2	-1,24	12,44	26,84	50,37
Productivitat de l'immobilitzat (%)	41,50	18,0	-17,33	18,09	66,69	178,76
<b>Ràtios financeres</b>						
Endeutament (%)	50,21	-6,3	-6,29	32,89	55,75	83,70
Liquiditat	1,38	0,5	-0,29	0,77	1,26	2,52
Fons de maniobra	1,14	-1,1	-0,29	0,78	1,17	2,22

<sup>1</sup> Dades arrodonides a un decimal, llevat d'aquelles ràtios en què les dades apareixen amb dos decimals. Variacions calculades a partir dels valors de les mateixes empreses.  
Font: PimesDat de PIMEC a partir de dades de SABI.

# Indústries extractives no energètiques

Valors mitjans per empresa <sup>1</sup>

Microempreses

	Exercici 2007	Exercici 2008	% Variació
Nombre d'empreses	263	263	-
Nombre de treballadors per empresa	5,1	4,9	-2,8

1. Comptes de balanç	Mil euros	%	Mil euros	%	% Variació
ACTIU IMMOBILITZAT	222,6	36,2	233,7	39,1	5,0
Despeses d'establiment	0,4	0,1	0,0	0,0	(ns)
Immobilitzacions immaterials	43,7	7,1	10,3	1,7	-76,5
Immobilitzacions materials	157,1	25,5	191,1	32,0	21,7
Immobilitzacions financeres i altres actius fixos	21,5	3,5	32,2	5,4	50,0
DESPESES A DISTRIBUIR	6,4	1,0	0,0	0,0	(ns)
ACTIU CIRCULANT	386,5	62,8	364,4	60,9	-5,7
Existències	96,3	15,6	106,9	17,9	11,0
Deutors	192,0	31,2	164,3	27,5	-14,4
Inversions financeres temporals	27,0	4,4	36,4	6,1	34,7
Tresoreria	70,4	11,4	55,4	9,3	-21,4
Altres actius circulants	0,8	0,1	1,5	0,3	92,9
ALTRES ACTIUS	0,1	0,0	0,1	0,0	-2,9
<b>TOTAL ACTIU</b>	<b>615,7</b>	<b>100,0</b>	<b>598,2</b>	<b>100,0</b>	<b>-2,8</b>
FONS PROPIS	259,8	42,2	265,0	44,3	2,0
Capital subscrit	80,2	13,0	88,3	14,8	10,1
Reserves i altres fons propis	156,9	25,5	174,9	29,2	11,4
Resultat de l'exercici	22,6	3,7	1,8	0,3	-92,2
INGRESSOS A DISTRIBUIR	0,2	0,0	0,2	0,0	-36,9
RECURSOS ALIENS A LLARG TERMINI	120,1	19,5	114,7	19,2	-4,5
Creditors a llarg termini	117,6	19,1	112,5	18,8	-4,3
Altres passius fixos	2,5	0,4	2,2	0,4	-11,3
CREDITORS A CURT TERMINI	235,4	38,2	217,8	36,4	-7,5
ALTRES PASSIUS	0,2	0,0	0,6	0,1	300,0
<b>TOTAL PASSIU</b>	<b>615,7</b>	<b>100,0</b>	<b>598,2</b>	<b>100,0</b>	<b>-2,8</b>

2. Comptes de resultats	Mil euros	%	Mil euros	%	% Variació
INGRESSOS D'EXPLOTACIÓ	674,5	100,0	581,1	100,0	-13,9
Import net de la xifra de negoci	666,7	98,8	576,1	99,1	-13,6
Altres ingressos d'explotació i variació d'existències	7,8	1,2	5,0	0,9	-36,5
Consums d'explotació	341,5	50,6	272,1	46,8	-20,3
Altres despeses d'explotació	126,4	18,7	124,1	21,3	-1,9
VALOR AFEGIT BRUT AL COST DE FACTORS	206,6	30,6	184,9	31,8	-10,5
Despeses de personal	147,4	21,9	151,8	26,1	3,0
RESULTAT ECONÒMIC BRUT DE L'EXPLOTACIÓ	59,2	8,8	33,1	5,7	-44,1
Amortitzacions de l'immobilitzat	25,5	3,8	24,5	4,2	-3,9
Provisions de tràfic	3,1	0,5	0,0	0,0	(ns)
RESULTAT ECONÒMIC NET DE L'EXPLOTACIÓ	30,6	4,5	8,6	1,5	-71,9
Despeses financeres	11,0	1,6	12,5	2,1	13,0
Ingressos financers	2,4	0,4	3,0	0,5	25,4
Altres partides financeres	0,1	0,0	-0,4	-0,1	(ns)
RESULTAT ORDINARI NET	22,1	3,3	-1,3	-0,2	(ns)
Resultats extraordinaris	8,8	1,3	5,9	1,0	-33,1
RESULTAT ABANS D'IMPOSTOS	30,9	4,6	4,6	0,8	-85,2
Impost de societats i altres	8,3	1,2	2,8	0,5	-66,1
<b>RESULTAT NET TOTAL</b>	<b>22,6</b>	<b>3,4</b>	<b>1,8</b>	<b>0,3</b>	<b>-92,2</b>
RECURSOS GENERATS	51,2	7,6	26,2	4,5	-48,7

3. Ràtios 2008	Valor mitjà	% Var s 2007	Diferència conjunt micros	Q 1	Mediana	Q 3
<b>Rendibilitat, marge i rotació</b>						
Rendibilitat financera (%)	-0,49	-105,8	-4,66	-8,87	5,15	13,27
Palanquejament net (%)	-2,36	-175,4	-3,02	-6,38	0,35	4,71
Rendibilitat econòmica (%)	1,87	-65,3	-1,64	-3,12	3,26	7,16
Marge (%)	1,92	-60,9	-2,42	-3,23	2,50	5,94
Rotació (voltes)	0,97	-11,3	0,16	0,77	1,24	1,80
<b>Relatius al nombre d'ocupats</b>						
Vab per ocupat (milers d'euros)	37,52	-8,0	-0,12	25,83	34,40	46,33
Despeses de personal per ocupat (milers d'euros)	30,81	5,9	1,60	23,00	28,67	35,73
<b>Ràtios sobre valor afegit brut</b>						
Costos laborals unitaris (%)	82,11	15,1	4,53	68,90	82,16	96,23
Productivitat de l'actiu (%)	34,92	-5,3	8,24	26,37	44,74	68,91
Productivitat de l'immobilitzat (%)	91,80	-10,8	32,97	72,83	152,72	367,42
<b>Ràtios financeres</b>						
Endeutament (%)	55,68	-3,6	-0,82	37,15	67,59	85,22
Liquiditat	1,67	1,9	0,00	1,10	1,68	2,86
Fons de maniobra	1,62	-4,8	0,20	1,09	1,67	3,18

<sup>1</sup> Dades arrodonides a un decimal, llevat d'aquelles ràtios en què les dades apareixen amb dos decimals. Variacions calculades a partir dels valors de les mateixes empreses.  
Font: PimesDat de PIMEC a partir de dades de SABI.



	Exercici 2007	Exercici 2008	% Variació
Nombre d'empreses	494	494	-
Nombre de treballadors per empresa	4,5	5,2	16,9

1. Comptes de balanç	Mil euros	%	Mil euros	%	% Variació
ACTIU IMMOBILITZAT	282,4	43,7	298,3	45,0	5,6
Despeses d'establiment	1,9	0,3	0,0	0,0	-99,9
Immobilitzacions immaterials	19,4	3,0	6,6	1,0	-66,2
Immobilitzacions materials	235,4	36,4	261,7	39,5	11,2
Immobilitzacions financeres i altres actius fixos	25,7	4,0	30,0	4,5	16,5
DESPESES A DISTRIBUIR	1,8	0,3	0,0	0,0	-99,1
ACTIU CIRCULANT	362,2	56,0	364,0	55,0	0,5
Existències	146,2	22,6	155,0	23,4	6,1
Deutors	144,2	22,3	134,4	20,3	-6,8
Inversions financeres temporals	20,6	3,2	24,4	3,7	18,6
Tresoreria	50,6	7,8	47,3	7,1	-6,4
Altres actius circulants	0,7	0,1	2,9	0,4	333,3
ALTRES ACTIUS	0,1	0,0	0,1	0,0	18,4
<b>TOTAL ACTIU</b>	<b>646,5</b>	<b>100,0</b>	<b>662,4</b>	<b>100,0</b>	<b>2,5</b>

FONS PROPIS	237,7	36,8	240,9	36,4	1,3
Capital subscrit	138,3	21,4	144,7	21,8	4,7
Reserves i altres fons propis	97,6	15,1	101,5	15,3	4,0
Resultat de l'exercici	1,8	0,3	-5,4	-0,8	(ns)
INGRESSOS A DISTRIBUIR	5,8	0,9	4,5	0,7	-23,0
RECURSOS ALIENS A LLARG TERMINI	152,6	23,6	158,6	23,9	3,9
Creditors a llarg termini	152,3	23,6	158,3	23,9	3,9
Altres passius fixos	0,3	0,0	0,3	0,0	-8,9
CREDITORS A CURT TERMINI	250,4	38,7	258,4	39,0	3,2
ALTRES PASSIUS	0,0	0,0	0,2	0,0	(ns)
<b>TOTAL PASSIU</b>	<b>646,5</b>	<b>100,0</b>	<b>662,4</b>	<b>100,0</b>	<b>2,5</b>

2. Comptes de resultats	Mil euros	%	Mil euros	%	% Variació
INGRESSOS D'EXPLOTACIÓ	636,1	100,0	658,4	100,0	3,5
Import net de la xifra de negoci	627,0	98,6	648,6	98,5	3,4
Altres ingressos d'explotació i variació d'existències	9,1	1,4	9,7	1,5	7,3
Consums d'explotació	386,2	60,7	397,6	60,4	3,0
Altres despeses d'explotació	102,7	16,1	112,1	17,0	9,2
VALOR AFEGIT BRUT AL COST DE FACTORS	147,3	23,2	148,7	22,6	0,9
Despeses de personal	111,1	17,5	122,0	18,5	9,8
RESULTAT ECONÒMIC BRUT DE L'EXPLOTACIÓ	36,1	5,7	26,7	4,0	-26,2
Amortitzacions de l'immobilitzat	24,2	3,8	24,6	3,7	1,7
Provisions de tràfic	0,9	0,1	0,0	0,0	(ns)
RESULTAT ECONÒMIC NET DE L'EXPLOTACIÓ	11,0	1,7	2,0	0,3	-81,4
Despeses financeres	10,2	1,6	11,0	1,7	7,7
Ingressos financers	2,0	0,3	2,5	0,4	23,2
Altres partides financeres	0,0	0,0	-0,6	-0,1	(ns)
RESULTAT ORDINARI NET	2,8	0,4	-7,0	-1,1	(ns)
Resultats extraordinaris	2,7	0,4	4,2	0,6	54,8
RESULTAT ABANS D'IMPOSTOS	5,5	0,9	-2,8	-0,4	(ns)
Impost de societats i altres	3,7	0,6	2,6	0,4	-29,5
<b>RESULTAT NET TOTAL</b>	<b>1,8</b>	<b>0,3</b>	<b>-5,4</b>	<b>-0,8</b>	<b>(ns)</b>
RECURSOS GENERATS	26,9	4,2	19,2	2,9	-28,7

3. Ràtios 2008	Valor mitjà	% Var s 2007	Diferència conjunt micros	Q 1	Mediana	Q 3
<b>Rendibilitat, marge i rotació</b>						
Rendibilitat financera (%)	-2,91	-349,1	-7,08	-2,96	4,52	16,67
Palanquejament net (%)	-3,51	-317,5	-4,18	-3,32	0,90	9,05
Rendibilitat econòmica (%)	0,60	-70,0	-2,90	-1,42	2,67	5,66
Marge (%)	0,61	-70,3	-3,73	-1,19	2,06	5,03
Rotació (voltes)	0,99	1,0	0,19	0,64	1,36	2,38
<b>Relatius al nombre d'ocupats</b>						
Vab per ocupat (milers d'euros)	28,32	-13,6	-9,32	19,54	27,78	39,66
Despeses de personal per ocupat (milers d'euros)	23,24	-6,1	-5,96	17,50	22,25	28,50
<b>Ràtios sobre valor afegit brut</b>						
Costos laborals unitaris (%)	82,06	8,7	4,48	61,56	79,72	92,55
Productivitat de l'actiu (%)	24,45	-1,0	-2,23	16,99	36,08	70,60
Productivitat de l'immobilitzat (%)	55,40	-4,1	-3,43	46,98	115,48	273,74
<b>Ràtios financeres</b>						
Endeutament (%)	62,96	1,0	6,47	44,64	67,60	87,73
Liquiditat	1,41	-2,6	-0,26	0,97	1,43	2,42
Fons de maniobra	1,34	-3,1	-0,09	0,94	1,33	2,62

<sup>1</sup> Dades arrodonides a un decimal, llevat d'aquelles ràtios en què les dades apareixen amb dos decimals. Variacions calculades a partir dels valors de les mateixes empreses. Font: PimesDat de PIMEC a partir de dades de SABI.

# Indústria tèxtil, cuir i confecció

Valors mitjans per empresa <sup>1</sup>

Microempreses

	Exercici 2007	Exercici 2008	% Variació
Nombre d'empreses	703	703	-
Nombre de treballadors per empresa	4,4	4,2	-4,1

1. Comptes de balanç	Mil euros	%	Mil euros	%	% Variació
ACTIU IMMOBILITZAT	137,0	30,2	131,4	29,8	-4,0
Despeses d'establiment	0,3	0,1	0,0	0,0	-94,8
Immobilitzacions immaterials	20,1	4,4	4,3	1,0	-78,6
Immobilitzacions materials	102,2	22,5	109,3	24,8	7,0
Immobilitzacions financeres i altres actius fixos	14,3	3,1	17,8	4,0	24,5
DESPESES A DISTRIBUIR	2,5	0,5	0,1	0,0	-96,8
ACTIU CIRCULANT	314,0	69,2	309,9	70,2	-1,3
Existències	124,1	27,4	127,6	28,9	2,8
Deutors	128,9	28,4	114,4	25,9	-11,3
Inversions financeres temporals	11,5	2,5	19,5	4,4	69,3
Tresoreria	49,0	10,8	47,7	10,8	-2,7
Altres actius circulants	0,5	0,1	0,8	0,2	64,5
ALTRES ACTIUS	0,3	0,1	0,3	0,1	2,6
<b>TOTAL ACTIU</b>	<b>453,7</b>	<b>100,0</b>	<b>441,7</b>	<b>100,0</b>	<b>-2,6</b>

FONS PROPIS	136,6	30,1	133,6	30,2	-2,2
Capital subscrit	52,1	11,5	52,0	11,8	-0,1
Reserves i altres fons propis	86,9	19,2	90,7	20,5	4,4
Resultat de l'exercici	-2,4	-0,5	-9,1	-2,1	-278,9
INGRESSOS A DISTRIBUIR	1,0	0,2	1,0	0,2	-1,8
RECURSOS ALIENS A LLARG TERMINI	98,9	21,8	94,4	21,4	-4,6
Creditors a llarg termini	98,7	21,7	94,1	21,3	-4,6
Altres passius fixos	0,2	0,1	0,3	0,1	5,8
CREDITORS A CURT TERMINI	217,2	47,9	211,3	47,8	-2,7
ALTRES PASSIUS	0,0	0,0	1,5	0,3	(ns)
<b>TOTAL PASSIU</b>	<b>453,7</b>	<b>100,0</b>	<b>441,7</b>	<b>100,0</b>	<b>-2,6</b>

2. Comptes de resultats	Mil euros	%	Mil euros	%	% Variació
INGRESSOS D'EXPLOTACIÓ	540,3	100,0	483,5	100,0	-10,5
Import net de la xifra de negoci	534,6	99,0	476,3	98,5	-10,9
Altres ingressos d'explotació i variació d'existències	5,6	1,0	7,2	1,5	27,0
Consums d'explotació	319,8	59,2	279,4	57,8	-12,6
Altres despeses d'explotació	91,5	16,9	89,8	18,6	-1,9
VALOR AFEGIT BRUT AL COST DE FACTORS	129,0	23,9	114,3	23,6	-11,4
Despeses de personal	108,6	20,1	106,7	22,1	-1,7
RESULTAT ECONÒMIC BRUT DE L'EXPLOTACIÓ	20,4	3,8	7,6	1,6	-62,9
Amortitzacions de l'immobilitzat	12,9	2,4	12,0	2,5	-6,8
Provisions de tràfic	1,7	0,3	0,0	0,0	-99,7
RESULTAT ECONÒMIC NET DE L'EXPLOTACIÓ	5,8	1,1	-4,4	-0,9	(ns)
Despeses financeres	9,9	1,8	9,0	1,9	-9,8
Ingressos financers	2,0	0,4	1,6	0,3	-21,9
Altres partides financeres	0,0	0,0	0,0	0,0	28,6
RESULTAT ORDINARI NET	-2,1	-0,4	-11,8	-2,4	-451,3
Resultats extraordinaris	2,8	0,5	3,6	0,7	29,7
RESULTAT ABANS D'IMPOSTOS	0,6	0,1	-8,3	-1,7	(ns)
Impost de societats i altres	3,0	0,6	0,9	0,2	-71,0
<b>RESULTAT NET TOTAL</b>	<b>-2,4</b>	<b>-0,4</b>	<b>-9,1</b>	<b>-1,9</b>	<b>-278,9</b>
RECURSOS GENERATS	12,2	2,3	2,9	0,6	-76,5

3. Ràtios 2008	Valor mitjà	% Var s 2007	Diferència conjunt micros	Q 1	Mediana	Q 3
<b>Rendibilitat, marge i rotació</b>						
Rendibilitat financera (%)	-8,86	-463,4	-13,03	-13,26	3,28	17,83
Palanquejament net (%)	-8,21	-149,5	-8,88	-8,33	0,00	11,59
Rendibilitat econòmica (%)	-0,65	-137,8	-4,16	-8,79	1,68	5,98
Marge (%)	-0,59	-141,2	-4,93	-8,88	1,28	4,45
Rotació (voltes)	1,09	-8,1	0,29	0,70	1,25	1,95
<b>Relatius al nombre d'ocupats</b>						
Vab per ocupat (milers d'euros)	26,90	-7,6	-10,74	16,00	24,14	36,50
Despeses de personal per ocupat (milers d'euros)	25,12	2,5	-4,08	17,50	23,00	31,00
<b>Ràtios sobre valor afegit brut</b>						
Costos laborals unitaris (%)	93,39	10,9	15,80	69,56	86,36	104,74
Productivitat de l'actiu (%)	28,28	-6,8	1,60	17,08	34,55	62,03
Productivitat de l'immobilitzat (%)	100,55	-4,6	41,72	60,09	185,71	522,92
<b>Ràtios financeres</b>						
Endeutament (%)	69,52	-0,2	13,03	46,12	72,99	91,87
Liquiditat	1,47	1,4	-0,21	0,98	1,39	2,41
Fons de maniobra	1,73	0,9	0,30	0,95	1,86	4,93

<sup>1</sup> Dades arrodonides a un decimal, llevat d'aquelles ràtios en què les dades apareixen amb dos decimals. Variacions calculades a partir dels valors de les mateixes empreses.  
Font: PimesDat de PIMEC a partir de dades de SABI.

# Cautxú, fusta i altres indústries

Valors mitjans per empresa <sup>1</sup>

Microempreses

	Exercici 2007	Exercici 2008	% Variació
Nombre d'empreses	1.044	1.044	-
Nombre de treballadors per empresa	4,6	4,7	1,8

1. Comptes de balanç	Mil euros	%	Mil euros	%	% Variació
ACTIU IMMOBILITZAT	147,3	35,2	150,3	36,5	2,0
Despeses d'establiment	0,6	0,1	0,0	0,0	-98,9
Immobilitzacions immaterials	32,6	7,8	2,7	0,6	-91,9
Immobilitzacions materials	100,8	24,1	131,8	32,0	30,7
Immobilitzacions financeres i altres actius fixos	13,3	3,2	15,9	3,9	19,2
DESPESES A DISTRIBUIR	4,3	1,0	0,0	0,0	(ns)
ACTIU CIRCULANT	266,6	63,7	261,4	63,5	-1,9
Existències	81,5	19,5	87,2	21,2	7,0
Deutors	130,4	31,2	116,1	28,2	-10,9
Inversions financeres temporals	7,8	1,9	14,1	3,4	81,5
Tresoreria	46,1	11,0	43,0	10,4	-6,8
Altres actius circulants	0,8	0,2	1,0	0,2	19,4
ALTRES ACTIUS	0,1	0,0	0,1	0,0	18,7
<b>TOTAL ACTIU</b>	<b>418,4</b>	<b>100,0</b>	<b>411,9</b>	<b>100,0</b>	<b>-1,6</b>

FONS PROPIS	137,5	32,9	138,7	33,7	0,9
Capital subscrit	42,1	10,1	44,2	10,7	4,9
Reserves i altres fons propis	83,2	19,9	95,8	23,2	15,1
Resultat de l'exercici	12,2	2,9	-1,2	-0,3	(ns)
INGRESSOS A DISTRIBUIR	0,2	0,0	0,3	0,1	75,3
RECURSOS ALIENS A LLARG TERMINI	94,3	22,5	94,2	22,9	-0,1
Creditors a llarg termini	93,1	22,3	93,8	22,8	0,8
Altres passius fixos	1,2	0,3	0,4	0,1	-67,5
CREDITORS A CURT TERMINI	186,4	44,5	178,1	43,2	-4,4
ALTRES PASSIUS	0,0	0,0	0,5	0,1	(ns)
<b>TOTAL PASSIU</b>	<b>418,4</b>	<b>100,0</b>	<b>411,9</b>	<b>100,0</b>	<b>-1,6</b>

2. Comptes de resultats	Mil euros	%	Mil euros	%	% Variació
INGRESSOS D'EXPLOTACIÓ	527,6	100,0	485,1	100,0	-8,1
Import net de la xifra de negoci	523,2	99,2	479,4	98,8	-8,4
Altres ingressos d'explotació i variació d'existències	4,5	0,8	5,7	1,2	28,5
Consums d'explotació	275,8	52,3	240,1	49,5	-13,0
Altres despeses d'explotació	89,2	16,9	90,5	18,7	1,5
VALOR AFEGIT BRUT AL COST DE FACTORS	162,6	30,8	154,6	31,9	-5,0
Despeses de personal	124,0	23,5	130,0	26,8	4,9
RESULTAT ECONÒMIC BRUT DE L'EXPLOTACIÓ	38,6	7,3	24,5	5,1	-36,5
Amortitzacions de l'immobilitzat	17,0	3,2	16,7	3,4	-1,5
Provisions de tràfic	1,3	0,3	0,0	0,0	-99,5
RESULTAT ECONÒMIC NET DE L'EXPLOTACIÓ	20,3	3,9	7,8	1,6	-61,7
Despeses financeres	8,8	1,7	9,3	1,9	6,3
Ingressos financers	1,3	0,2	1,4	0,3	6,4
Altres partides financeres	0,1	0,0	-0,3	-0,1	(ns)
RESULTAT ORDINARI NET	12,9	2,4	-0,5	-0,1	(ns)
Resultats extraordinaris	3,9	0,7	1,5	0,3	-61,9
RESULTAT ABANS D'IMPOSTOS	16,8	3,2	1,0	0,2	-94,2
Impost de societats i altres	4,6	0,9	2,2	0,4	-52,2
<b>RESULTAT NET TOTAL</b>	<b>12,2</b>	<b>2,3</b>	<b>-1,2</b>	<b>-0,2</b>	<b>(ns)</b>
RECURSOS GENERATS	30,5	5,8	15,5	3,2	-49,2

3. Ràtios 2008	Valor mitjà	% Var s 2007	Diferència conjunt micros	Q 1	Mediana	Q 3
<b>Rendibilitat, marge i rotació</b>						
Rendibilitat financera (%)	-0,36	-103,9	-4,53	-3,24	6,21	21,61
Palanquejament net (%)	-2,51	-159,9	-3,17	-4,10	1,46	12,35
Rendibilitat econòmica (%)	2,15	-58,6	-1,36	-2,80	3,10	7,04
Marge (%)	1,82	-55,7	-2,52	-2,35	2,20	5,15
Rotació (voltes)	1,18	-6,6	0,37	0,90	1,46	2,06
<b>Relatius al nombre d'ocupats</b>						
Vab per ocupat (milers d'euros)	33,03	-6,7	-4,61	21,50	29,50	40,54
Despeses de personal per ocupat (milers d'euros)	27,79	3,0	-1,42	20,65	25,29	33,18
<b>Ràtios sobre valor afegit brut</b>						
Costos laborals unitaris (%)	84,13	10,4	6,55	72,43	85,29	96,60
Productivitat de l'actiu (%)	40,48	-2,4	13,80	30,14	50,46	76,92
Productivitat de l'immobilitzat (%)	114,96	-5,7	56,13	90,36	206,82	525,54
<b>Ràtios financeres</b>						
Endeutament (%)	66,23	-1,3	9,74	48,48	72,32	90,80
Liquiditat	1,47	2,6	-0,20	0,99	1,42	2,34
Fons de maniobra	1,55	-1,5	0,12	0,98	1,64	3,37

<sup>1</sup> Dades arrodonides a un decimal, llevat d'aquelles ràtios en què les dades apareixen amb dos decimals. Variacions calculades a partir dels valors de les mateixes empreses. Font: PimesDat de PIMEC a partir de dades de SABI.

# Indústria del paper, arts gràfiques i edició

Valors mitjans per empresa <sup>1</sup>

Microempreses

	Exercici 2007	Exercici 2008	% Variació
Nombre d'empreses	888	888	-
Nombre de treballadors per empresa	4,0	4,2	4,2

1. Comptes de balanç	Mil euros	%	Mil euros	%	% Variació
ACTIU IMMOBILITZAT	175,1	39,5	178,8	40,7	2,1
Despeses d'establiment	0,7	0,2	0,0	0,0	(ns)
Immobilitzacions immaterials	45,3	10,2	7,3	1,7	-83,8
Immobilitzacions materials	105,7	23,9	146,7	33,3	38,7
Immobilitzacions financeres i altres actius fixos	23,4	5,3	24,8	5,6	6,2
DESPESES A DISTRIBUIR	4,4	1,0	0,0	0,0	-100,0
ACTIU CIRCULANT	263,4	59,4	260,8	59,3	-1,0
Existències	57,8	13,1	62,2	14,1	7,6
Deutors	141,8	32,0	131,9	30,0	-7,0
Inversions financeres temporals	17,8	4,0	27,2	6,2	53,4
Tresoreria	45,4	10,2	38,6	8,8	-14,9
Altres actius circulants	0,6	0,1	0,8	0,2	42,0
ALTRES ACTIUS	0,2	0,1	0,2	0,1	-0,5
<b>TOTAL ACTIU</b>	<b>443,1</b>	<b>100,0</b>	<b>439,8</b>	<b>100,0</b>	<b>-0,7</b>

FONS PROPIS	151,5	34,2	158,8	36,1	4,9
Capital subscrit	53,5	12,1	59,3	13,5	10,9
Reserves i altres fons propis	90,6	20,4	97,5	22,2	7,6
Resultat de l'exercici	7,4	1,7	2,1	0,5	-72,0
INGRESSOS A DISTRIBUIR	0,7	0,2	1,0	0,2	49,3
RECURSOS ALIENS A LLARG TERMINI	99,9	22,6	101,1	23,0	1,2
Creditors a llarg termini	99,3	22,4	100,5	22,9	1,2
Altres passius fixos	0,6	0,1	0,6	0,1	-4,2
CREDITORS A CURT TERMINI	190,9	43,1	178,3	40,5	-6,6
ALTRES PASSIUS	0,1	0,0	0,5	0,1	479,3
<b>TOTAL PASSIU</b>	<b>443,1</b>	<b>100,0</b>	<b>439,8</b>	<b>100,0</b>	<b>-0,7</b>

2. Comptes de resultats	Mil euros	%	Mil euros	%	% Variació
INGRESSOS D'EXPLOTACIÓ	456,9	100,0	451,3	100,0	-1,2
Import net de la xifra de negoci	450,1	98,5	443,3	98,2	-1,5
Altres ingressos d'explotació i variació d'existències	6,8	1,5	8,0	1,8	17,5
Consums d'explotació	207,8	45,5	198,5	44,0	-4,5
Altres despeses d'explotació	92,8	20,3	99,2	22,0	6,9
VALOR AFEGIT BRUT AL COST DE FACTORS	156,4	34,2	153,6	34,0	-1,7
Despeses de personal	119,3	26,1	124,8	27,7	4,6
RESULTAT ECONÒMIC BRUT DE L'EXPLOTACIÓ	37,0	8,1	28,8	6,4	-22,2
Amortitzacions de l'immobilitzat	20,0	4,4	19,7	4,4	-1,4
Provisions de tràfic	1,8	0,4	0,0	0,0	-99,0
RESULTAT ECONÒMIC NET DE L'EXPLOTACIÓ	15,2	3,3	9,1	2,0	-40,2
Despeses financeres	8,4	1,8	8,9	2,0	5,9
Ingressos financers	3,1	0,7	2,6	0,6	-16,0
Altres partides financeres	-0,2	0,0	-0,3	-0,1	-119,7
RESULTAT ORDINARI NET	9,7	2,1	2,4	0,5	-75,2
Resultats extraordinaris	1,4	0,3	1,8	0,4	31,1
RESULTAT ABANS D'IMPOSTOS	11,1	2,4	4,2	0,9	-61,8
Impost de societats i altres	3,7	0,8	2,2	0,5	-41,1
<b>RESULTAT NET TOTAL</b>	<b>7,4</b>	<b>1,6</b>	<b>2,1</b>	<b>0,5</b>	<b>-72,0</b>
RECURSOS GENERATS	29,3	6,4	21,8	4,8	-25,5

3. Ràtios 2008	Valor mitjà	% Var s 2007	Diferència conjunt micros	Q 1	Mediana	Q 3
<b>Rendibilitat, marge i rotació</b>						
Rendibilitat financera (%)	1,51	-76,3	-2,65	-2,25	6,34	20,34
Palanquejament net (%)	-1,06	-146,0	-1,73	-3,29	1,72	11,35
Rendibilitat econòmica (%)	2,58	-37,0	-0,93	-1,47	3,56	7,61
Marge (%)	2,51	-36,7	-1,83	-1,27	2,60	6,08
Rotació (voltes)	1,03	-0,5	0,22	0,84	1,31	1,90
<b>Relatius al nombre d'ocupats</b>						
Vab per ocupat (milers d'euros)	36,67	-5,7	-0,98	23,00	33,90	47,45
Despeses de personal per ocupat (milers d'euros)	29,79	0,4	0,58	20,84	27,50	36,25
<b>Ràtios sobre valor afegit brut</b>						
Costos laborals unitaris (%)	81,24	6,5	3,66	67,28	83,09	94,83
Productivitat de l'actiu (%)	39,65	0,6	12,97	29,11	49,94	77,97
Productivitat de l'immobilitzat (%)	99,78	-3,6	40,95	74,98	183,80	572,97
<b>Ràtios financeres</b>						
Endeutament (%)	63,66	-3,0	7,16	44,66	69,50	88,42
Liquiditat	1,46	6,0	-0,21	0,98	1,39	2,36
Fons de maniobra	1,45	1,2	0,02	0,97	1,53	3,51

<sup>1</sup> Dades arrodonides a un decimal, llevat d'aquelles ràtios en què les dades apareixen amb dos decimals. Variacions calculades a partir dels valors de les mateixes empreses.  
Font: PimesDat de PIMEC a partir de dades de SABI.

	Exercici 2007	Exercici 2008	% Variació
Nombre d'empreses	223	223	-
Nombre de treballadors per empresa	4,5	4,6	3,6

1. Comptes de balanç	Mil euros	%	Mil euros	%	% Variació
ACTIU IMMOBILITZAT	205,6	32,6	198,0	32,3	-3,7
Despeses d'establiment	1,0	0,2	0,0	0,0	(ns)
Immobilitzacions immaterials	39,3	6,2	5,7	0,9	-85,6
Immobilitzacions materials	136,9	21,7	170,6	27,8	24,6
Immobilitzacions financeres i altres actius fixos	28,4	4,5	21,8	3,6	-23,3
DESPESES A DISTRIBUIR	4,3	0,7	0,0	0,0	(ns)
ACTIU CIRCULANT	420,3	66,6	414,8	67,6	-1,3
Existències	106,1	16,8	112,0	18,3	5,6
Deutors	202,5	32,1	167,2	27,3	-17,4
Inversions financeres temporals	44,1	7,0	74,4	12,1	68,7
Tresoreria	65,2	10,3	57,5	9,4	-11,8
Altres actius circulants	2,4	0,4	3,7	0,6	54,1
ALTRES ACTIUS	0,5	0,1	0,6	0,1	5,8
<b>TOTAL ACTIU</b>	<b>630,7</b>	<b>100,0</b>	<b>613,4</b>	<b>100,0</b>	<b>-2,7</b>

FONS PROPIS	276,2	43,8	269,7	44,0	-2,4
Capital subscrit	68,6	10,9	68,4	11,1	-0,3
Reserves i altres fons propis	173,5	27,5	200,5	32,7	15,6
Resultat de l'exercici	34,2	5,4	0,8	0,1	-97,6
INGRESSOS A DISTRIBUIR	0,4	0,1	0,5	0,1	12,2
RECURSOS ALIENS A LLARG TERMINI	117,2	18,6	120,8	19,7	3,1
Creditors a llarg termini	116,7	18,5	118,2	19,3	1,3
Altres passius fixos	0,5	0,1	2,6	0,4	423,4
CREDITORS A CURT TERMINI	235,7	37,4	222,1	36,2	-5,8
ALTRES PASSIUS	1,2	0,2	0,5	0,1	-60,7
<b>TOTAL PASSIU</b>	<b>630,7</b>	<b>100,0</b>	<b>613,4</b>	<b>100,0</b>	<b>-2,7</b>

2. Comptes de resultats	Mil euros	%	Mil euros	%	% Variació
INGRESSOS D'EXPLOTACIÓ	743,5	100,0	726,1	100,0	-2,3
Import net de la xifra de negoci	736,4	99,0	712,7	98,2	-3,2
Altres ingressos d'explotació i variació d'existències	7,1	1,0	13,4	1,8	88,1
Consums d'explotació	399,8	53,8	387,5	53,4	-3,1
Altres despeses d'explotació	146,1	19,6	152,7	21,0	4,5
VALOR AFEGIT BRUT AL COST DE FACTORS	197,6	26,6	185,9	25,6	-5,9
Despeses de personal	148,9	20,0	153,1	21,1	2,8
RESULTAT ECONÒMIC BRUT DE L'EXPLOTACIÓ	48,7	6,6	32,8	4,5	-32,7
Amortitzacions de l'immobilitzat	22,6	3,0	21,3	2,9	-6,1
Provisions de tràfic	1,7	0,2	0,0	0,0	(ns)
RESULTAT ECONÒMIC NET DE L'EXPLOTACIÓ	24,4	3,3	11,5	1,6	-52,8
Despeses financeres	12,2	1,6	12,0	1,7	-1,5
Ingressos financers	2,6	0,3	3,9	0,5	49,7
Altres partides financeres	0,0	0,0	-0,7	-0,1	(ns)
RESULTAT ORDINARI NET	14,8	2,0	2,7	0,4	-81,8
Resultats extraordinaris	34,6	4,7	1,5	0,2	-95,8
RESULTAT ABANS D'IMPOSTOS	49,4	6,6	4,1	0,6	-91,6
Impost de societats i altres	15,2	2,1	3,3	0,5	-78,3
<b>RESULTAT NET TOTAL</b>	<b>34,2</b>	<b>4,6</b>	<b>0,8</b>	<b>0,1</b>	<b>-97,6</b>
RECURSOS GENERATS	58,5	7,9	22,1	3,0	-62,2

3. Ràtios 2008	Valor mitjà	% Var s 2007	Diferència conjunt micros	Q 1	Mediana	Q 3
<b>Rendibilitat, marge i rotació</b>						
Rendibilitat financera (%)	1,00	-81,4	-3,17	-8,23	5,36	20,19
Palanquejament net (%)	-1,39	-228,3	-2,06	-5,06	0,36	10,08
Rendibilitat econòmica (%)	2,39	-44,1	-1,11	-2,06	3,97	7,85
Marge (%)	2,02	-44,3	-2,32	-1,93	2,31	5,46
Rotació (voltes)	1,18	0,4	0,38	0,91	1,39	1,99
<b>Relatius al nombre d'ocupats</b>						
Vab per ocupat (milers d'euros)	40,17	-9,2	2,53	26,00	38,40	52,21
Despeses de personal per ocupat (milers d'euros)	33,08	-0,8	3,88	23,83	31,14	39,08
<b>Ràtios sobre valor afegit brut</b>						
Costos laborals unitaris (%)	82,35	9,3	4,77	65,01	81,94	96,22
Productivitat de l'actiu (%)	35,98	0,6	9,30	28,39	40,26	64,56
Productivitat de l'immobilitzat (%)	105,48	-6,0	46,65	63,73	174,59	495,83
<b>Ràtios financeres</b>						
Endeutament (%)	55,96	-0,3	-0,53	39,52	63,79	84,66
Liquiditat	1,87	4,8	0,20	1,07	1,64	2,89
Fons de maniobra	1,97	3,0	0,54	1,11	1,85	4,14

<sup>1</sup> Dades arrodonides a un decimal, llevat d'aquelles ràtios en què les dades apareixen amb dos decimals. Variacions calculades a partir dels valors de les mateixes empreses. Font: PimesDat de PIMEC a partir de dades de SABI.

# Metal·lúrgia, maquinària i material elèctric

Valors mitjans per empresa <sup>1</sup>

Microempreses

	Exercici 2007	Exercici 2008	% Variació
Nombre d'empreses	2.497	2.497	-
Nombre de treballadors per empresa	4,7	4,8	1,9

1. Comptes de balanç	Mil euros	%	Mil euros	%	% Variació
ACTIU IMMOBILITZAT	144,7	33,9	145,9	34,2	0,8
Despeses d'establiment	0,4	0,1	0,0	0,0	(ns)
Immobilitzacions immaterials	33,6	7,9	4,4	1,0	-87,0
Immobilitzacions materials	92,0	21,6	122,9	28,8	33,6
Immobilitzacions financeres i altres actius fixos	18,7	4,4	18,7	4,4	-0,2
DESPESES A DISTRIBUIR	3,5	0,8	0,0	0,0	-99,9
ACTIU CIRCULANT	278,3	65,2	280,2	65,7	0,7
Existències	65,2	15,3	71,1	16,7	9,1
Deutors	144,1	33,8	131,1	30,8	-9,0
Inversions financeres temporals	12,8	3,0	23,5	5,5	83,8
Tresoreria	55,9	13,1	54,2	12,7	-3,0
Altres actius circulants	0,4	0,1	0,3	0,1	-16,3
ALTRES ACTIUS	0,2	0,1	0,2	0,0	-13,0
<b>TOTAL ACTIU</b>	<b>426,7</b>	<b>100,0</b>	<b>426,3</b>	<b>100,0</b>	<b>-0,1</b>

FONS PROPIS	153,7	36,0	161,6	37,9	5,2
Capital subscrit	36,0	8,4	37,0	8,7	2,7
Reserves i altres fons propis	99,3	23,3	118,5	27,8	19,3
Resultat de l'exercici	18,3	4,3	6,1	1,4	-66,4
INGRESSOS A DISTRIBUIR	0,4	0,1	0,4	0,1	11,0
RECURSOS ALIENS A LLARG TERMINI	84,2	19,7	86,3	20,2	2,5
Creditors a llarg termini	83,9	19,7	85,9	20,1	2,3
Altres passius fixos	0,2	0,1	0,4	0,1	81,3
CREDITORS A CURT TERMINI	188,3	44,1	177,5	41,6	-5,7
ALTRES PASSIUS	0,3	0,1	0,5	0,1	91,7
<b>TOTAL PASSIU</b>	<b>426,7</b>	<b>100,0</b>	<b>426,3</b>	<b>100,0</b>	<b>-0,1</b>

2. Comptes de resultats	Mil euros	%	Mil euros	%	% Variació
INGRESSOS D'EXPLOTACIÓ	544,3	100,0	516,5	100,0	-5,1
Import net de la xifra de negoci	539,0	99,0	510,5	98,8	-5,3
Altres ingressos d'explotació i variació d'existències	5,3	1,0	6,0	1,2	13,5
Consums d'explotació	274,2	50,4	247,3	47,9	-9,8
Altres despeses d'explotació	79,0	14,5	85,2	16,5	7,9
VALOR AFEGIT BRUT AL COST DE FACTORS	191,2	35,1	184,1	35,6	-3,7
Despeses de personal	146,4	26,9	153,3	29,7	4,7
RESULTAT ECONÒMIC BRUT DE L'EXPLOTACIÓ	44,7	8,2	30,8	6,0	-31,1
Amortitzacions de l'immobilitzat	15,4	2,8	15,5	3,0	0,4
Provisions de tràfic	1,5	0,3	0,0	0,0	-100,0
RESULTAT ECONÒMIC NET DE L'EXPLOTACIÓ	27,8	5,1	15,3	3,0	-44,9
Despeses financeres	8,1	1,5	9,1	1,8	11,6
Ingressos financers	2,3	0,4	2,5	0,5	8,2
Altres partides financeres	0,2	0,0	-0,1	0,0	(ns)
RESULTAT ORDINARI NET	22,1	4,1	8,6	1,7	-61,3
Resultats extraordinaris	2,4	0,4	0,8	0,2	-65,0
RESULTAT ABANS D'IMPOSTOS	24,6	4,5	9,4	1,8	-61,6
Impost de societats i altres	6,3	1,2	3,3	0,6	-47,7
<b>RESULTAT NET TOTAL</b>	<b>18,3</b>	<b>3,4</b>	<b>6,1</b>	<b>1,2</b>	<b>-66,4</b>
RECURSOS GENERATS	35,3	6,5	21,6	4,2	-38,6

3. Ràtios 2008	Valor mitjà	% Var s 2007	Diferència conjunt micros	Q 1	Mediana	Q 3
<b>Rendibilitat, marge i rotació</b>						
Rendibilitat financera (%)	5,31	-63,2	1,14	-0,47	8,33	25,53
Palanquejament net (%)	1,16	-84,1	0,50	-2,98	2,08	13,95
Rendibilitat econòmica (%)	4,14	-41,6	0,64	-1,53	3,82	8,77
Marge (%)	3,42	-38,5	-0,92	-1,24	2,65	6,20
Rotació (voltes)	1,21	-5,0	0,40	0,97	1,44	2,10
<b>Relatius al nombre d'ocupats</b>						
Vab per ocupat (milers d'euros)	38,74	-5,5	1,10	25,75	34,63	47,00
Despeses de personal per ocupat (milers d'euros)	32,26	2,7	3,05	23,83	29,67	38,00
<b>Ràtios sobre valor afegit brut</b>						
Costos laborals unitaris (%)	83,27	8,7	5,68	74,03	85,80	96,89
Productivitat de l'actiu (%)	47,94	-1,9	21,26	36,01	58,46	88,38
Productivitat de l'immobilitzat (%)	144,64	-5,0	85,81	111,11	271,43	653,96
<b>Ràtios financeres</b>						
Endeutament (%)	62,00	-3,0	5,50	42,69	68,00	87,96
Liquiditat	1,58	6,8	-0,09	1,04	1,50	2,60
Fons de maniobra	1,70	3,4	0,27	1,05	1,83	4,22

<sup>1</sup> Dades arrodonides a un decimal, llevat d'aquelles ràtios en què les dades apareixen amb dos decimals. Variacions calculades a partir dels valors de les mateixes empreses. Font: PimesDat de PIMEC a partir de dades de SABI.

# Material de transport

Valors mitjans per empresa <sup>1</sup>

Microempreses

	Exercici 2007	Exercici 2008	% Variació
Nombre d'empreses	124	124	-
Nombre de treballadors per empresa	4,6	4,8	3,1

1. Comptes de balanç	Mil euros	%	Mil euros	%	% Variació	
ACTIU IMMOBILITZAT	144,2	36,8	143,3	39,4	-0,6	
Despeses d'establiment	0,9	0,2	0,0	0,0	(ns)	
Immobilitzacions immaterials	31,5	8,0	6,5	1,8	-79,4	
Immobilitzacions materials	102,0	26,0	126,6	34,8	24,1	
Immobilitzacions financeres i altres actius fixos	9,9	2,5	10,3	2,8	3,8	
DESPESES A DISTRIBUIR	4,3	1,1	0,1	0,0	-98,1	
ACTIU CIRCULANT	242,8	62,0	219,7	60,4	-9,5	
Existències	81,1	20,7	79,0	21,7	-2,5	
Deutors	101,7	26,0	81,3	22,4	-20,1	
Inversions financeres temporals	4,7	1,2	11,0	3,0	133,0	
Tresoreria	55,3	14,1	48,3	13,3	-12,6	
Altres actius circulants	0,0	0,0	0,1	0,0	(ns)	
ALTRES ACTIUS	0,5	0,1	0,4	0,1	-14,0	
<b>TOTAL ACTIU</b>	<b>391,8</b>	<b>100,0</b>	<b>363,5</b>	<b>100,0</b>	<b>-7,2</b>	
FONS PROPIS	138,4	35,3	138,4	38,1	0,0	
Capital subscrit	35,6	9,1	37,3	10,3	5,0	
Reserves i altres fons propis	87,6	22,4	107,4	29,6	22,6	
Resultat de l'exercici	15,3	3,9	-6,4	-1,7	(ns)	
INGRESSOS A DISTRIBUIR	0,1	0,0	0,1	0,0	-40,0	
RECURSOS ALIENS A LLARG TERMINI	102,3	26,1	94,5	26,0	-7,6	
Creditors a llarg termini	101,1	25,8	93,3	25,7	-7,7	
Altres passius fixos	1,2	0,3	1,2	0,3	0,0	
CREDITORS A CURT TERMINI	151,0	38,5	130,3	35,8	-13,7	
ALTRES PASSIUS	0,0	0,0	0,2	0,1	(ns)	
<b>TOTAL PASSIU</b>	<b>391,8</b>	<b>100,0</b>	<b>363,5</b>	<b>100,0</b>	<b>-7,2</b>	
2. Comptes de resultats	Mil euros	%	Mil euros	%	% Variació	
INGRESSOS D'EXPLOTACIÓ	507,7	100,0	475,6	100,0	-6,3	
Import net de la xifra de negoci	504,3	99,3	471,1	99,1	-6,6	
Altres ingressos d'explotació i variació d'existències	3,4	0,7	4,5	0,9	30,4	
Consums d'explotació	259,4	51,1	244,7	51,5	-5,7	
Altres despeses d'explotació	72,9	14,4	75,7	15,9	3,8	
VALOR AFEGIT BRUT AL COST DE FACTORS	175,4	34,6	155,2	32,6	-11,5	
Despeses de personal	136,2	26,8	141,7	29,8	4,1	
RESULTAT ECONÒMIC BRUT DE L'EXPLOTACIÓ	39,3	7,7	13,5	2,8	-65,6	
Amortitzacions de l'immobilitzat	13,3	2,6	13,2	2,8	-0,7	
Provisions de tràfic	-1,0	-0,2	0,0	0,0	(ns)	
RESULTAT ECONÒMIC NET DE L'EXPLOTACIÓ	27,0	5,3	0,2	0,0	-99,2	
Despeses financeres	6,2	1,2	5,9	1,2	-4,3	
Ingressos financers	0,7	0,1	0,7	0,1	0,0	
Altres partides financeres	0,0	0,0	0,1	0,0	(ns)	
RESULTAT ORDINARI NET	21,4	4,2	-5,0	-1,0	(ns)	
Resultats extraordinaris	0,0	0,0	0,3	0,1	(ns)	
RESULTAT ABANS D'IMPOSTOS	21,4	4,2	-4,7	-1,0	(ns)	
Impost de societats i altres	6,1	1,2	1,7	0,3	-72,7	
<b>RESULTAT NET TOTAL</b>	<b>15,3</b>	<b>3,0</b>	<b>-6,4</b>	<b>-1,3</b>	<b>(ns)</b>	
RECURSOS GENERATS	27,6	5,4	6,9	1,5	-74,9	
3. Ràtios 2008	Valor mitjà	% Var s 2007	Diferència conjunt micros	Q 1	Mediana	Q 3
<b>Rendibilitat, marge i rotació</b>						
Rendibilitat financera (%)	-3,58	-123,2	-7,75	-2,87	7,54	22,37
Palanquejament net (%)	-3,85	-145,8	-4,52	-2,65	1,96	11,86
Rendibilitat econòmica (%)	0,27	-96,2	-3,24	-3,38	3,24	7,86
Marge (%)	0,21	-96,2	-4,13	-2,15	1,82	4,87
Rotació (voltes)	1,31	1,0	0,50	1,03	1,63	2,50
<b>Relatius al nombre d'ocupats</b>						
Vab per ocupat (milers d'euros)	32,40	-14,2	-5,24	22,23	31,25	40,25
Despeses de personal per ocupat (milers d'euros)	29,59	0,9	0,38	21,25	26,79	34,04
<b>Ràtios sobre valor afegit brut</b>						
Costos laborals unitaris (%)	91,31	17,6	13,72	74,21	87,27	98,55
Productivitat de l'actiu (%)	45,41	-3,8	18,73	31,20	53,75	93,17
Productivitat de l'immobilitzat (%)	116,65	-11,2	57,82	107,53	366,67	709,09
<b>Ràtios financeres</b>						
Endeutament (%)	61,91	-4,2	5,41	33,99	66,06	90,73
Liquiditat	1,69	4,9	0,01	0,99	1,73	3,17
Fons de maniobra	1,62	-2,6	0,20	1,00	2,31	4,59

<sup>1</sup> Dades arrodonides a un decimal, llevat d'aquelles ràtios en què les dades apareixen amb dos decimals. Variacions calculades a partir dels valors de les mateixes empreses. Font: PimesDat de PIMEC a partir de dades de SABI.

	Exercici 2007	Exercici 2008	% Variació
Nombre d'empreses	5.889	5.889	-
Nombre de treballadors per empresa	4,3	4,4	1,2

1. Comptes de balanç	Mil euros	%	Mil euros	%	% Variació
ACTIU IMMOBILITZAT	98,6	23,6	103,2	24,4	4,7
Despeses d'establiment	0,2	0,0	0,0	0,0	-99,1
Immobilitzacions immaterials	16,2	3,9	0,9	0,2	-94,8
Immobilitzacions materials	69,7	16,7	87,9	20,8	26,2
Immobilitzacions financeres i altres actius fixos	12,5	3,0	14,5	3,4	15,5
DESPESES A DISTRIBUIR	1,6	0,4	0,6	0,1	-62,7
ACTIU CIRCULANT	317,8	76,0	319,5	75,5	0,5
Existències	137,5	32,9	141,9	33,5	3,2
Deutors	118,1	28,3	111,2	26,3	-5,9
Inversions financeres temporals	11,9	2,8	21,5	5,1	81,8
Tresoreria	49,8	11,9	44,4	10,5	-11,0
Altres actius circulants	0,4	0,1	0,5	0,1	21,0
ALTRES ACTIUS	0,1	0,0	0,1	0,0	-27,9
<b>TOTAL ACTIU</b>	<b>418,1</b>	<b>100,0</b>	<b>423,4</b>	<b>100,0</b>	<b>1,3</b>

FONS PROPIS	117,9	28,2	123,4	29,2	4,7
Capital subscrit	27,0	6,5	29,1	6,9	7,7
Reserves i altres fons propis	73,0	17,5	91,3	21,6	25,1
Resultat de l'exercici	17,9	4,3	3,0	0,7	-83,1
INGRESSOS A DISTRIBUIR	0,3	0,1	0,9	0,2	195,9
RECURSOS ALIENS A LLARG TERMINI	107,7	25,8	112,8	26,6	4,7
Creditors a llarg termini	106,7	25,5	112,3	26,5	5,3
Altres passius fixos	1,0	0,2	0,4	0,1	-55,2
CREDITORS A CURT TERMINI	192,0	45,9	185,4	43,8	-3,5
ALTRES PASSIUS	0,1	0,0	0,9	0,2	(ns)
<b>TOTAL PASSIU</b>	<b>418,1</b>	<b>100,0</b>	<b>423,4</b>	<b>100,0</b>	<b>1,3</b>

2. Comptes de resultats	Mil euros	%	Mil euros	%	% Variació
INGRESSOS D'EXPLOTACIÓ	495,7	100,0	459,7	100,0	-7,3
Import net de la xifra de negoci	489,7	98,8	454,7	98,9	-7,1
Altres ingressos d'explotació i variació d'existències	6,0	1,2	5,0	1,1	-16,8
Consums d'explotació	273,1	55,1	246,7	53,7	-9,7
Altres despeses d'explotació	59,3	12,0	61,3	13,3	3,5
VALOR AFEGIT BRUT AL COST DE FACTORS	163,3	32,9	151,7	33,0	-7,1
Despeses de personal	124,2	25,1	129,8	28,2	4,5
RESULTAT ECONÒMIC BRUT DE L'EXPLOTACIÓ	39,1	7,9	21,9	4,8	-44,0
Amortitzacions de l'immobilitzat	9,6	1,9	9,5	2,1	-0,8
Provisions de tràfic	2,1	0,4	0,0	0,0	-99,9
RESULTAT ECONÒMIC NET DE L'EXPLOTACIÓ	27,4	5,5	12,4	2,7	-55,0
Despeses financeres	7,2	1,5	8,7	1,9	20,1
Ingressos financers	1,7	0,4	1,7	0,4	-0,3
Altres partides financeres	0,0	0,0	-0,2	0,0	(ns)
RESULTAT ORDINARI NET	22,0	4,4	5,2	1,1	-76,1
Resultats extraordinaris	2,6	0,5	1,1	0,2	-55,8
RESULTAT ABANS D'IMPOSTOS	24,5	5,0	6,4	1,4	-74,0
Impost de societats i altres	6,6	1,3	3,4	0,7	-49,3
<b>RESULTAT NET TOTAL</b>	<b>17,9</b>	<b>3,6</b>	<b>3,0</b>	<b>0,7</b>	<b>-83,1</b>
RECURSOS GENERATS	29,6	6,0	12,6	2,7	-57,5

3. Ràtios 2008	Valor mitjà	% Var s 2007	Diferència conjunt micros	Q 1	Mediana	Q 3
<b>Rendibilitat, marge i rotació</b>						
Rendibilitat financera (%)	4,25	-77,2	0,08	0,00	11,76	36,36
Palanquejament net (%)	0,96	-91,8	0,30	-1,66	4,73	25,32
Rendibilitat econòmica (%)	3,29	-52,9	-0,22	-2,34	3,53	8,67
Marge (%)	3,03	-48,6	-1,31	-2,00	2,30	5,96
Rotació (voltes)	1,09	-8,4	0,28	0,90	1,60	2,51
<b>Relatius al nombre d'ocupats</b>						
Vab per ocupat (milers d'euros)	34,62	-8,2	-3,02	22,40	31,00	43,00
Despeses de personal per ocupat (milers d'euros)	29,62	3,3	0,42	22,00	27,75	35,50
<b>Ràtios sobre valor afegit brut</b>						
Costos laborals unitaris (%)	85,56	12,5	7,97	73,56	87,85	97,77
Productivitat de l'actiu (%)	39,23	-5,9	12,55	31,02	61,11	102,63
Productivitat de l'immobilitzat (%)	170,89	-10,1	112,06	125,15	366,67	982,60
<b>Ràtios financeres</b>						
Endeutament (%)	70,64	-1,5	14,14	50,81	76,75	94,12
Liquiditat	1,72	4,2	0,05	1,00	1,40	2,49
Fons de maniobra	2,29	0,0	0,86	0,99	2,00	5,50

<sup>1</sup> Dades arrodonides a un decimal, llevat d'aquelles ràtios en què les dades apareixen amb dos decimals. Variacions calculades a partir dels valors de les mateixes empreses.  
Font: PimesDat de PIMEC a partir de dades de SABI.



# Comerç i reparacions

Valors mitjans per empresa <sup>1</sup>

Microempreses

	Exercici 2007	Exercici 2008	% Variació
Nombre d'empreses	11.377	11.377	-
Nombre de treballadors per empresa	3,7	3,9	5,1

1. Comptes de balanç	Mil euros	%	Mil euros	%	% Variació
ACTIU IMMOBILITZAT	127,4	26,9	135,1	28,1	6,0
Despeses d'establiment	1,0	0,2	0,0	0,0	-99,1
Immobilitzacions immaterials	21,0	4,4	5,6	1,2	-73,2
Immobilitzacions materials	87,5	18,5	109,3	22,8	25,0
Immobilitzacions financeres i altres actius fixos	18,0	3,8	20,1	4,2	11,8
DESPESES A DISTRIBUIR	2,8	0,6	0,0	0,0	-99,2
ACTIU CIRCULANT	343,3	72,5	344,9	71,8	0,5
Existències	120,4	25,4	126,7	26,4	5,2
Deutors	149,1	31,5	136,1	28,3	-8,7
Inversions financeres temporals	12,6	2,7	23,1	4,8	84,0
Tresoreria	60,3	12,7	57,9	12,1	-4,0
Altres actius circulants	0,9	0,2	1,1	0,2	13,3
ALTRES ACTIUS	0,3	0,1	0,3	0,1	-12,7
<b>TOTAL ACTIU</b>	<b>473,8</b>	<b>100,0</b>	<b>480,2</b>	<b>100,0</b>	<b>1,4</b>

FONS PROPIS	149,1	31,5	158,2	32,9	6,1
Capital subscrit	47,1	9,9	50,0	10,4	6,0
Reserves i altres fons propis	87,4	18,4	102,2	21,3	17,0
Resultat de l'exercici	14,6	3,1	6,0	1,2	-59,0
INGRESSOS A DISTRIBUIR	0,4	0,1	0,5	0,1	37,5
RECURSOS ALIENS A LLARG TERMINI	77,9	16,4	83,8	17,5	7,6
Creditors a llarg termini	77,4	16,3	83,2	17,3	7,6
Altres passius fixos	0,6	0,1	0,6	0,1	3,9
CREDITORS A CURT TERMINI	246,3	52,0	237,2	49,4	-3,7
ALTRES PASSIUS	0,1	0,0	0,6	0,1	322,0
<b>TOTAL PASSIU</b>	<b>473,8</b>	<b>100,0</b>	<b>480,2</b>	<b>100,0</b>	<b>1,4</b>

2. Comptes de resultats	Mil euros	%	Mil euros	%	% Variació
INGRESSOS D'EXPLOTACIÓ	814,4	100,0	779,2	100,0	-4,3
Import net de la xifra de negoci	801,7	98,5	767,9	98,6	-4,2
Altres ingressos d'explotació i variació d'existències	12,6	1,5	11,3	1,4	-10,6
Consums d'explotació	576,9	70,8	540,5	69,4	-6,3
Altres despeses d'explotació	96,8	11,9	102,5	13,2	5,9
VALOR AFEGIT BRUT AL COST DE FACTORS	140,7	17,3	136,2	17,5	-3,2
Despeses de personal	104,5	12,8	111,6	14,3	6,7
RESULTAT ECONÒMIC BRUT DE L'EXPLOTACIÓ	36,2	4,4	24,6	3,2	-31,9
Amortitzacions de l'immobilitzat	11,2	1,4	11,0	1,4	-2,1
Provisions de tràfic	1,6	0,2	0,0	0,0	-98,0
RESULTAT ECONÒMIC NET DE L'EXPLOTACIÓ	23,4	2,9	13,6	1,7	-41,7
Despeses financeres	7,9	1,0	8,4	1,1	6,1
Ingressos financers	2,6	0,3	2,5	0,3	-6,6
Altres partides financeres	0,0	0,0	-0,1	0,0	(ns)
RESULTAT ORDINARI NET	18,1	2,2	7,5	1,0	-58,5
Resultats extraordinaris	2,5	0,3	2,5	0,3	-2,4
RESULTAT ABANS D'IMPOSTOS	20,7	2,5	10,0	1,3	-51,6
Impost de societats i altres	6,1	0,7	4,0	0,5	-33,9
<b>RESULTAT NET TOTAL</b>	<b>14,6</b>	<b>1,8</b>	<b>6,0</b>	<b>0,8</b>	<b>-59,0</b>
RECURSOS GENERATS	27,4	3,4	17,0	2,2	-37,9

3. Ràtios 2008	Valor mitjà	% Var s 2007	Diferència conjunt micros	Q 1	Mediana	Q 3
<b>Rendibilitat, marge i rotació</b>						
Rendibilitat financera (%)	4,76	-60,9	0,59	0,00	7,80	25,62
Palanquejament net (%)	1,45	-78,3	0,78	-2,23	2,69	16,63
Rendibilitat econòmica (%)	3,32	-39,7	-0,19	-1,24	3,06	6,95
Marge (%)	2,04	-36,1	-2,30	-0,79	1,69	4,36
Rotació (voltes)	1,62	-5,6	0,81	1,02	1,68	2,60
<b>Relatius al nombre d'ocupats</b>						
Vab per ocupat (milers d'euros)	34,69	-7,9	-2,96	19,50	30,00	44,57
Despeses de personal per ocupat (milers d'euros)	28,41	1,6	-0,80	18,50	25,00	34,50
<b>Ràtios sobre valor afegit brut</b>						
Costos laborals unitaris (%)	81,91	10,3	4,32	66,48	82,76	95,51
Productivitat de l'actiu (%)	31,19	-2,6	4,51	19,34	35,07	59,95
Productivitat de l'immobilitzat (%)	118,49	-8,7	59,66	78,51	225,00	633,33
<b>Ràtios financeres</b>						
Endeutament (%)	66,96	-2,2	10,46	48,61	74,73	92,45
Liquiditat	1,45	4,3	-0,22	1,00	1,38	2,28
Fons de maniobra	1,79	0,5	0,36	1,00	1,94	5,24

<sup>1</sup> Dades arrodonides a un decimal, llevat d'aquelles ràtios en què les dades apareixen amb dos decimals. Variacions calculades a partir dels valors de les mateixes empreses. Font: PimesDat de PIMEC a partir de dades de SABI.

	Exercici 2007	Exercici 2008	% Variació
Nombre d'empreses	2.020	2.020	-
Nombre de treballadors per empresa	4,3	4,9	13,3

1. Comptes de balanç	Mil euros	%	Mil euros	%	% Variació
ACTIU IMMOBILITZAT	238,6	71,6	250,5	72,9	5,0
Despeses d'establiment	2,6	0,8	0,0	0,0	(ns)
Immobilitzacions immaterials	24,2	7,3	9,2	2,7	-61,9
Immobilitzacions materials	196,5	59,0	223,2	65,0	13,5
Immobilitzacions financeres i altres actius fixos	15,3	4,6	18,1	5,3	18,6
DESPESES A DISTRIBUIR	3,0	0,9	0,0	0,0	-98,8
ACTIU CIRCULANT	91,4	27,4	92,9	27,0	1,6
Existències	22,5	6,8	22,1	6,4	-1,9
Deutors	34,4	10,3	29,0	8,4	-15,8
Inversions financeres temporals	5,2	1,5	14,7	4,3	184,8
Tresoreria	28,9	8,7	26,6	7,8	-7,8
Altres actius circulants	0,5	0,1	0,5	0,1	5,4
ALTRES ACTIUS	0,1	0,0	0,1	0,0	-1,9
<b>TOTAL ACTIU</b>	<b>333,1</b>	<b>100,0</b>	<b>343,4</b>	<b>100,0</b>	<b>3,1</b>
FONS PROPIS	88,5	26,6	93,4	27,2	5,5
Capital subscrit	65,4	19,6	70,6	20,6	7,9
Reserves i altres fons propis	20,5	6,2	30,0	8,7	46,2
Resultat de l'exercici	2,6	0,8	-7,2	-2,1	(ns)
INGRESSOS A DISTRIBUIR	0,9	0,3	0,8	0,2	-10,1
RECURSOS ALIENS A LLARG TERMINI	136,0	40,8	142,4	41,5	4,7
Creditors a llarg termini	135,8	40,7	142,2	41,4	4,8
Altres passius fixos	0,2	0,1	0,2	0,1	-19,6
CREDITORS A CURT TERMINI	107,8	32,3	106,7	31,1	-1,0
ALTRES PASSIUS	0,0	0,0	0,1	0,0	(ns)
<b>TOTAL PASSIU</b>	<b>333,1</b>	<b>100,0</b>	<b>343,4</b>	<b>100,0</b>	<b>3,1</b>

2. Comptes de resultats	Mil euros	%	Mil euros	%	% Variació
INGRESSOS D'EXPLOTACIÓ	310,0	100,0	322,5	100,0	4,1
Import net de la xifra de negoci	303,8	98,0	314,4	97,5	3,5
Altres ingressos d'explotació i variació d'existències	6,2	2,0	8,1	2,5	30,6
Consums d'explotació	123,2	39,7	124,3	38,5	0,9
Altres despeses d'explotació	70,4	22,7	78,8	24,4	12,0
VALOR AFEGIT BRUT AL COST DE FACTORS	116,4	37,5	119,4	37,0	2,6
Despeses de personal	95,0	30,7	105,0	32,6	10,5
RESULTAT ECONÒMIC BRUT DE L'EXPLOTACIÓ	21,4	6,9	14,4	4,5	-32,6
Amortitzacions de l'immobilitzat	16,5	5,3	16,4	5,1	-1,0
Provisions de tràfic	0,4	0,1	0,0	0,0	-96,8
RESULTAT ECONÒMIC NET DE L'EXPLOTACIÓ	4,4	1,4	-2,0	-0,6	(ns)
Despeses financeres	6,4	2,0	7,3	2,3	15,3
Ingressos financers	0,8	0,3	0,9	0,3	10,3
Altres partides financeres	0,0	0,0	-0,2	-0,1	(ns)
RESULTAT ORDINARI NET	-1,1	-0,4	-8,7	-2,7	-672,7
Resultats extraordinaris	6,0	1,9	1,4	0,4	-77,1
RESULTAT ABANS D'IMPOSTOS	4,9	1,6	-7,3	-2,3	(ns)
Impost de societats i altres	2,3	0,7	-0,1	0,0	(ns)
<b>RESULTAT NET TOTAL</b>	<b>2,6</b>	<b>0,8</b>	<b>-7,2</b>	<b>-2,2</b>	<b>(ns)</b>
RECURSOS GENERATS	19,5	6,3	9,2	2,9	-52,6

3. Ràtios 2008	Valor mitjà	% Var s 2007	Diferència conjunt micros	Q 1	Mediana	Q 3
<b>Rendibilitat, marge i rotació</b>						
Rendibilitat financera (%)	-9,28	-632,3	-13,45	-7,69	7,14	34,52
Palanquejament net (%)	-8,89	-213,3	-9,55	-6,02	1,59	31,37
Rendibilitat econòmica (%)	-0,39	-125,0	-3,90	-9,39	1,50	6,36
Marge (%)	-0,42	-124,8	-4,76	-5,94	0,82	4,07
Rotació (voltes)	0,94	0,9	0,13	0,84	1,71	3,17
<b>Relatius al nombre d'ocupats</b>						
Vab per ocupat (milers d'euros)	24,57	-9,4	-13,07	16,54	22,50	30,50
Despeses de personal per ocupat (milers d'euros)	21,61	-2,5	-7,59	16,40	20,50	25,07
<b>Ràtios sobre valor afegit brut</b>						
Costos laborals unitaris (%)	87,95	7,7	10,37	74,46	89,19	103,57
Productivitat de l'actiu (%)	38,45	1,4	11,78	31,10	64,63	125,90
Productivitat de l'immobilitzat (%)	51,39	-2,5	-7,44	42,51	115,03	335,55
<b>Ràtios financeres</b>						
Endeutament (%)	72,57	-0,8	16,08	48,33	82,56	102,65
Liquiditat	0,87	2,6	-0,80	0,43	0,95	2,09
Fons de maniobra	0,94	0,1	-0,49	0,48	0,98	1,46

<sup>1</sup> Dades arrodonides a un decimal, llevat d'aquelles ràtios en què les dades apareixen amb dos decimals. Variacions calculades a partir dels valors de les mateixes empreses.  
Font: PimesDat de PIMEC a partir de dades de SABI.

# Transport i comunicacions

Valors mitjans per empresa <sup>1</sup>

Microempreses

	Exercici 2007	Exercici 2008	% Variació
Nombre d'empreses	1.726	1.726	-
Nombre de treballadors per empresa	4,0	4,5	10,9

1. Comptes de balanç	Mil euros	%	Mil euros	%	% Variació
ACTIU IMMOBILITZAT	200,9	42,5	217,0	44,7	8,0
Despeses d'establiment	2,7	0,6	0,0	0,0	(ns)
Immobilitzacions immaterials	55,9	11,8	8,4	1,7	-84,9
Immobilitzacions materials	120,5	25,5	181,7	37,5	50,9
Immobilitzacions financeres i altres actius fixos	21,9	4,6	26,9	5,5	22,5
DESPESES A DISTRIBUIR	4,9	1,0	0,0	0,0	-99,9
ACTIU CIRCULANT	267,0	56,4	267,7	55,2	0,3
Existències	14,8	3,1	16,8	3,5	13,4
Deutors	168,7	35,7	156,7	32,3	-7,1
Inversions financeres temporals	18,5	3,9	30,3	6,2	63,2
Tresoreria	62,8	13,3	61,6	12,7	-2,0
Altres actius circulants	2,1	0,4	2,3	0,5	10,7
ALTRES ACTIUS	0,4	0,1	0,3	0,1	-10,7
<b>TOTAL ACTIU</b>	<b>473,2</b>	<b>100,0</b>	<b>485,1</b>	<b>100,0</b>	<b>2,5</b>

FONS PROPIS	165,6	35,0	171,5	35,4	3,6
Capital subscrit	76,7	16,2	78,9	16,3	2,9
Reserves i altres fons propis	71,7	15,2	85,8	17,7	19,6
Resultat de l'exercici	17,2	3,6	6,8	1,4	-60,4
INGRESSOS A DISTRIBUIR	0,5	0,1	1,2	0,3	135,6
RECURSOS ALIENS A LLARG TERMINI	97,0	20,5	104,3	21,5	7,6
Creditors a llarg termini	95,6	20,2	103,4	21,3	8,2
Altres passius fixos	1,3	0,3	0,9	0,2	-33,2
CREDITORS A CURT TERMINI	210,1	44,4	207,0	42,7	-1,5
ALTRES PASSIUS	0,1	0,0	1,0	0,2	772,8
<b>TOTAL PASSIU</b>	<b>473,2</b>	<b>100,0</b>	<b>485,1</b>	<b>100,0</b>	<b>2,5</b>

2. Comptes de resultats	Mil euros	%	Mil euros	%	% Variació
INGRESSOS D'EXPLOTACIÓ	761,7	100,0	779,2	100,0	2,3
Import net de la xifra de negoci	738,2	96,9	758,6	97,3	2,8
Altres ingressos d'explotació i variació d'existències	23,5	3,1	20,7	2,7	-12,1
Consums d'explotació	423,4	55,6	431,5	55,4	1,9
Altres despeses d'explotació	159,3	20,9	168,3	21,6	5,6
VALOR AFEGIT BRUT AL COST DE FACTORS	178,9	23,5	179,4	23,0	0,3
Despeses de personal	129,0	16,9	143,6	18,4	11,4
RESULTAT ECONÒMIC BRUT DE L'EXPLOTACIÓ	50,0	6,6	35,8	4,6	-28,4
Amortitzacions de l'immobilitzat	22,2	2,9	22,2	2,8	-0,1
Provisions de tràfic	2,2	0,3	0,0	0,0	-98,3
RESULTAT ECONÒMIC NET DE L'EXPLOTACIÓ	25,6	3,4	13,6	1,7	-46,9
Despeses financeres	7,5	1,0	8,5	1,1	14,4
Ingressos financers	2,6	0,3	2,9	0,4	12,2
Altres partides financeres	-0,1	0,0	-1,1	-0,1	-709,6
RESULTAT ORDINARI NET	20,6	2,7	6,9	0,9	-66,6
Resultats extraordinaris	3,1	0,4	3,9	0,5	28,1
RESULTAT ABANS D'IMPOSTOS	23,6	3,1	10,8	1,4	-54,4
Impost de societats i altres	6,5	0,8	4,0	0,5	-38,4
<b>RESULTAT NET TOTAL</b>	<b>17,2</b>	<b>2,3</b>	<b>6,8</b>	<b>0,9</b>	<b>-60,4</b>
RECURSOS GENERATS	41,6	5,5	29,0	3,7	-30,2

3. Ràtios 2008	Valor mitjà	% Var s 2007	Diferència conjunt micros	Q 1	Mediana	Q 3
<b>Rendibilitat, marge i rotació</b>						
Rendibilitat financera (%)	4,00	-67,8	-0,17	-9,38	5,00	24,42
Palanquejament net (%)	0,82	-87,3	0,16	-6,30	0,78	13,84
Rendibilitat econòmica (%)	3,18	-46,4	-0,33	-5,36	2,35	7,41
Marge (%)	1,98	-46,3	-2,36	-3,35	1,38	5,00
Rotació (voltes)	1,61	-0,2	0,80	0,93	1,58	2,65
<b>Relatius al nombre d'ocupats</b>						
Vab per ocupat (milers d'euros)	40,30	-9,6	2,66	23,50	35,00	51,00
Despeses de personal per ocupat (milers d'euros)	32,26	0,4	3,06	22,00	29,94	39,46
<b>Ràtios sobre valor afegit brut</b>						
Costos laborals unitaris (%)	80,05	11,1	2,46	67,02	82,69	98,43
Productivitat de l'actiu (%)	41,96	-0,4	15,28	28,80	50,43	78,44
Productivitat de l'immobilitzat (%)	94,35	-7,0	35,52	70,87	159,76	458,85
<b>Ràtios financeres</b>						
Endeutament (%)	64,39	-0,8	7,89	44,89	68,62	88,65
Liquiditat	1,29	1,8	-0,38	0,89	1,31	2,25
Fons de maniobra	1,27	-2,7	-0,16	0,86	1,31	2,95

<sup>1</sup> Dades arrodonides a un decimal, llevat d'aquelles ràtios en què les dades apareixen amb dos decimals. Variacions calculades a partir dels valors de les mateixes empreses.  
Font: PimesDat de PIMEC a partir de dades de SABI.

# Serveis financers, assegurances i lloguers

Valors mitjans per empresa <sup>1</sup>

Microempreses

	Exercici 2007	Exercici 2008	% Variació
Nombre d'empreses	4.974	4.974	-
Nombre de treballadors per empresa	2,3	2,3	-2,2

1. Comptes de balanç	Mil euros	%	Mil euros	%	% Variació
ACTIU IMMOBILITZAT	1.171,1	60,3	1.250,2	62,4	6,8
Despeses d'establiment	1,3	0,1	0,1	0,0	-95,9
Immobilitzacions immaterials	59,2	3,1	9,0	0,5	-84,7
Immobilitzacions materials	894,4	46,1	1.006,8	50,3	12,6
Immobilitzacions financeres i altres actius fixos	216,1	11,1	234,2	11,7	8,4
DESPESES A DISTRIBUIR	11,4	0,6	0,4	0,0	-96,5
ACTIU CIRCULANT	757,3	39,0	751,8	37,5	-0,7
Existències	403,7	20,8	413,6	20,6	2,5
Deutors	135,5	7,0	106,0	5,3	-21,8
Inversions financeres temporals	105,0	5,4	131,7	6,6	25,5
Tresoreria	111,0	5,7	99,3	5,0	-10,6
Altres actius circulants	2,1	0,1	1,2	0,1	-41,7
ALTRES ACTIUS	1,1	0,1	0,7	0,0	-41,4
<b>TOTAL ACTIU</b>	<b>1.940,9</b>	<b>100,0</b>	<b>2.003,0</b>	<b>100,0</b>	<b>3,2</b>

FONS PROPIS	994,4	51,2	1.043,6	52,1	5,0
Capital subscrit	474,1	24,4	491,7	24,5	3,7
Reserves i altres fons propis	463,8	23,9	521,8	26,0	12,5
Resultat de l'exercici	56,5	2,9	30,1	1,5	-46,7
INGRESSOS A DISTRIBUIR	2,3	0,1	2,0	0,1	-13,5
RECURSOS ALIENS A LLARG TERMINI	590,1	30,4	642,6	32,1	8,9
Creditors a llarg termini	587,2	30,3	639,3	31,9	8,9
Altres passius fixos	2,9	0,2	3,3	0,2	12,6
CREDITORS A CURT TERMINI	354,0	18,2	313,9	15,7	-11,3
ALTRES PASSIUS	0,2	0,0	1,0	0,0	503,9
<b>TOTAL PASSIU</b>	<b>1.940,9</b>	<b>100,0</b>	<b>2.003,0</b>	<b>100,0</b>	<b>3,2</b>

2. Comptes de resultats	Mil euros	%	Mil euros	%	% Variació
INGRESSOS D'EXPLOTACIÓ	364,0	100,0	323,4	100,0	-11,2
Import net de la xifra de negoci	318,9	87,6	272,8	84,3	-14,5
Altres ingressos d'explotació i variació d'existències	45,2	12,4	50,6	15,7	12,1
Consums d'explotació	114,6	31,5	93,3	28,8	-18,6
Altres despeses d'explotació	92,4	25,4	88,1	27,2	-4,6
VALOR AFEGIT BRUT AL COST DE FACTORS	157,1	43,2	142,0	43,9	-9,6
Despeses de personal	69,0	19,0	67,9	21,0	-1,5
RESULTAT ECONÒMIC BRUT DE L'EXPLOTACIÓ	88,1	24,2	74,1	22,9	-15,9
Amortitzacions de l'immobilitzat	27,6	7,6	28,3	8,8	2,7
Provisions de tràfic	1,3	0,4	0,0	0,0	-97,6
RESULTAT ECONÒMIC NET DE L'EXPLOTACIÓ	59,2	16,3	45,7	14,1	-22,7
Despeses financeres	26,8	7,4	32,8	10,1	22,1
Ingressos financers	21,8	6,0	21,0	6,5	-3,8
Altres partides financeres	-0,4	-0,1	-1,2	-0,4	-205,9
RESULTAT ORDINARI NET	53,8	14,8	32,8	10,1	-39,0
Resultats extraordinaris	22,1	6,1	9,5	2,9	-57,0
RESULTAT ABANS D'IMPOSTOS	75,9	20,8	42,3	13,1	-44,3
Impost de societats i altres	19,4	5,3	12,2	3,8	-37,1
<b>RESULTAT NET TOTAL</b>	<b>56,5</b>	<b>15,5</b>	<b>30,1</b>	<b>9,3</b>	<b>-46,7</b>
RECURSOS GENERATS	85,4	23,5	58,5	18,1	-31,5

3. Ràtios 2008	Valor mitjà	% Var s 2007	Diferència conjunt micros	Q 1	Mediana	Q 3
<b>Rendibilitat, marge i rotació</b>						
Rendibilitat financera (%)	3,14	-41,9	-1,03	-2,58	2,84	14,98
Palanquejament net (%)	-0,13	-110,4	-0,79	-2,69	0,02	5,46
Rendibilitat econòmica (%)	3,27	-21,2	-0,23	-0,84	2,33	6,01
Marge (%)	20,27	-8,5	15,93	-6,12	11,89	37,69
Rotació (voltes)	0,16	-13,9	-0,65	0,07	0,15	0,44
<b>Relatius al nombre d'ocupats</b>						
Vab per ocupat (milers d'euros)	62,31	-7,6	24,67	19,35	45,00	94,50
Despeses de personal per ocupat (milers d'euros)	29,81	0,7	0,60	16,00	24,33	36,47
<b>Ràtios sobre valor afegit brut</b>						
Costos laborals unitaris (%)	47,84	8,9	-29,75	16,20	42,86	81,57
Productivitat de l'actiu (%)	8,68	-11,2	-18,00	3,43	8,93	23,05
Productivitat de l'immobilitzat (%)	13,98	-15,1	-44,85	5,42	14,73	79,17
<b>Ràtios financeres</b>						
Endeutament (%)	47,80	-1,8	-8,70	20,40	55,26	87,10
Liquiditat	2,40	12,0	0,72	0,85	2,20	6,81
Fons de maniobra	1,35	-0,3	-0,08	0,97	1,15	2,38

<sup>1</sup> Dades arrodonides a un decimal, llevat d'aquelles ràtios en què les dades apareixen amb dos decimals. Variacions calculades a partir dels valors de les mateixes empreses.  
Font: PimesDat de PIMEC a partir de dades de SABI.

## Altres serveis a les empreses

Valors mitjans per empresa <sup>1</sup>

Microempreses

	Exercici 2007	Exercici 2008	% Variació
Nombre d'empreses	5.129	5.129	-
Nombre de treballadors per empresa	3,5	3,8	8,3

1. Comptes de balanç	Mil euros	%	Mil euros	%	% Variació
ACTIU IMMOBILITZAT	336,9	56,3	366,6	57,6	8,8
Despeses d'establiment	0,8	0,1	0,0	0,0	-99,6
Immobilitzacions immaterials	20,8	3,5	11,7	1,8	-43,7
Immobilitzacions materials	138,0	23,1	163,7	25,7	18,6
Immobilitzacions financeres i altres actius fixos	177,3	29,6	191,3	30,0	7,9
DESPESES A DISTRIBUIR	2,1	0,4	0,1	0,0	-93,1
ACTIU CIRCULANT	259,1	43,3	269,8	42,4	4,1
Existències	23,5	3,9	28,0	4,4	19,0
Deutors	117,0	19,6	107,9	16,9	-7,8
Inversions financeres temporals	48,2	8,0	68,3	10,7	41,8
Tresoreria	69,2	11,6	64,5	10,1	-6,7
Altres actius circulants	1,2	0,2	1,1	0,2	-9,1
ALTRES ACTIUS	0,2	0,0	0,2	0,0	-27,0
<b>TOTAL ACTIU</b>	<b>598,3</b>	<b>100,0</b>	<b>636,7</b>	<b>100,0</b>	<b>6,4</b>

FONS PROPIS	337,2	56,4	361,1	56,7	7,1
Capital subscrit	132,9	22,2	136,1	21,4	2,4
Reserves i altres fons propis	163,6	27,3	200,5	31,5	22,6
Resultat de l'exercici	40,8	6,8	24,5	3,9	-39,8
INGRESSOS A DISTRIBUIR	0,9	0,2	1,0	0,1	2,1
RECURSOS ALIENS A LLARG TERMINI	102,3	17,1	113,8	17,9	11,3
Creditors a llarg termini	101,1	16,9	112,4	17,7	11,2
Altres passius fixos	1,2	0,2	1,4	0,2	17,5
CREDITORS A CURT TERMINI	157,8	26,4	160,4	25,2	1,6
ALTRES PASSIUS	0,1	0,0	0,5	0,1	360,6
<b>TOTAL PASSIU</b>	<b>598,3</b>	<b>100,0</b>	<b>636,7</b>	<b>100,0</b>	<b>6,4</b>

2. Comptes de resultats	Mil euros	%	Mil euros	%	% Variació
INGRESSOS D'EXPLOTACIÓ	402,7	100,0	405,3	100,0	0,6
Import net de la xifra de negoci	391,2	97,1	392,6	96,9	0,4
Altres ingressos d'explotació i variació d'existències	11,5	2,9	12,7	3,1	10,1
Consums d'explotació	117,0	29,1	117,2	28,9	0,2
Altres despeses d'explotació	113,8	28,3	119,5	29,5	5,0
VALOR AFEGIT BRUT AL COST DE FACTORS	171,9	42,7	168,6	41,6	-1,9
Despeses de personal	122,6	30,4	131,8	32,5	7,6
RESULTAT ECONÒMIC BRUT DE L'EXPLOTACIÓ	49,3	12,2	36,8	9,1	-25,4
Amortitzacions de l'immobilitzat	12,0	3,0	12,1	3,0	1,5
Provisions de tràfic	1,7	0,4	0,1	0,0	-96,6
RESULTAT ECONÒMIC NET DE L'EXPLOTACIÓ	35,7	8,9	24,6	6,1	-31,0
Despeses financeres	7,1	1,8	7,3	1,8	4,0
Ingressos financers	19,5	4,9	16,6	4,1	-15,0
Altres partides financeres	-0,7	-0,2	-1,1	-0,3	-47,8
RESULTAT ORDINARI NET	47,4	11,8	32,8	8,1	-30,8
Resultats extraordinaris	4,4	1,1	-1,5	-0,4	(ns)
RESULTAT ABANS D'IMPOSTOS	51,8	12,9	31,3	7,7	-39,5
Impost de societats i altres	11,1	2,7	6,8	1,7	-38,5
<b>RESULTAT NET TOTAL</b>	<b>40,8</b>	<b>10,1</b>	<b>24,5</b>	<b>6,1</b>	<b>-39,8</b>
RECURSOS GENERATS	54,4	13,5	36,7	9,1	-32,5

3. Ràtios 2008	Valor mitjà	% Var s 2007	Diferència conjunt micros	Q 1	Mediana	Q 3
<b>Rendibilitat, marge i rotació</b>						
Rendibilitat financera (%)	9,09	-35,4	4,92	0,00	11,87	33,56
Palanquejament net (%)	2,78	-43,9	2,12	-0,71	3,44	19,42
Rendibilitat econòmica (%)	6,31	-30,7	2,80	0,00	4,55	12,50
Marge (%)	9,91	-26,8	5,57	0,00	3,76	12,29
Rotació (voltes)	0,64	-5,4	-0,17	0,58	1,36	2,29
<b>Relatius al nombre d'ocupats</b>						
Vab per ocupat (milers d'euros)	44,74	-9,5	7,10	24,33	37,50	58,33
Despeses de personal per ocupat (milers d'euros)	34,98	-0,7	5,77	22,00	30,83	43,33
<b>Ràtios sobre valor afegit brut</b>						
Costos laborals unitaris (%)	78,17	9,6	0,59	62,67	83,01	95,65
Productivitat de l'actiu (%)	44,74	-3,8	18,06	30,06	67,17	123,79
Productivitat de l'immobilitzat (%)	96,16	-11,2	37,33	71,83	280,00	881,37
<b>Ràtios financeres</b>						
Endeutament (%)	43,15	-0,8	-13,35	33,00	61,83	85,80
Liquiditat	1,68	2,5	0,01	0,94	1,50	2,94
Fons de maniobra	1,30	-0,7	-0,13	0,95	1,48	3,84

<sup>1</sup> Dades arrodonides a un decimal, llevat d'aquelles ràtios en què les dades apareixen amb dos decimals. Variacions calculades a partir dels valors de les mateixes empreses.  
Font: PimesDat de PIMEC a partir de dades de SABI.

## Altres serveis a les persones

Valors mitjans per empresa <sup>1</sup>

Microempreses

	Exercici 2007	Exercici 2008	% Variació
Nombre d'empreses	1.956	1.956	-
Nombre de treballadors per empresa	4,0	4,5	14,1

1. Comptes de balanç	Mil euros	%	Mil euros	%	% Variació	
ACTIU IMMOBILITZAT	223,8	56,4	240,5	57,5	7,4	
Despeses d'establiment	1,4	0,3	0,0	0,0	(ns)	
Immobilitzacions immaterials	35,1	8,8	22,9	5,5	-34,8	
Immobilitzacions materials	143,4	36,2	172,2	41,2	20,1	
Immobilitzacions financeres i altres actius fixos	44,0	11,1	45,4	10,9	3,3	
DESPESES A DISTRIBUIR	3,5	0,9	0,0	0,0	-99,0	
ACTIU CIRCULANT	167,6	42,3	176,1	42,1	5,0	
Existències	16,1	4,1	17,5	4,2	8,3	
Deutors	70,0	17,6	60,6	14,5	-13,4	
Inversions financeres temporals	23,4	5,9	41,5	9,9	77,5	
Tresoreria	56,8	14,3	54,2	13,0	-4,5	
Altres actius circulants	1,4	0,4	2,4	0,6	69,1	
ALTRES ACTIUS	1,5	0,4	1,7	0,4	10,8	
<b>TOTAL ACTIU</b>	<b>396,5</b>	<b>100,0</b>	<b>418,3</b>	<b>100,0</b>	<b>5,5</b>	
FONS PROPIS	163,8	41,3	176,8	42,3	7,9	
Capital subscrit	57,8	14,6	61,8	14,8	6,9	
Reserves i altres fons propis	86,8	21,9	102,0	24,4	17,5	
Resultat de l'exercici	19,2	4,8	12,9	3,1	-32,6	
INGRESSOS A DISTRIBUIR	4,5	1,1	4,3	1,0	-4,4	
RECURSOS ALIENS A LLARG TERMINI	106,9	27,0	112,9	27,0	5,6	
Creditors a llarg termini	106,4	26,8	112,5	26,9	5,8	
Altres passius fixos	0,6	0,1	0,4	0,1	-34,9	
CREDITORS A CURT TERMINI	121,3	30,6	123,8	29,6	2,1	
ALTRES PASSIUS	0,0	0,0	0,6	0,1	(ns)	
<b>TOTAL PASSIU</b>	<b>396,5</b>	<b>100,0</b>	<b>418,3</b>	<b>100,0</b>	<b>5,5</b>	
2. Comptes de resultats	Mil euros	%	Mil euros	%	% Variació	
INGRESSOS D'EXPLOTACIÓ	395,2	100,0	414,7	100,0	4,9	
Import net de la xifra de negoci	376,7	95,3	392,6	94,7	4,2	
Altres ingressos d'explotació i variació d'existències	18,5	4,7	22,1	5,3	19,0	
Consums d'explotació	105,6	26,7	107,8	26,0	2,1	
Altres despeses d'explotació	138,3	35,0	148,4	35,8	7,3	
VALOR AFEGIT BRUT AL COST DE FACTORS	151,3	38,3	158,5	38,2	4,7	
Despeses de personal	103,2	26,1	114,3	27,6	10,8	
RESULTAT ECONÒMIC BRUT DE L'EXPLOTACIÓ	48,1	12,2	44,1	10,6	-8,3	
Amortitzacions de l'immobilitzat	22,8	5,8	23,7	5,7	3,7	
Provisions de tràfic	0,4	0,1	0,0	0,0	-90,6	
RESULTAT ECONÒMIC NET DE L'EXPLOTACIÓ	24,9	6,3	20,4	4,9	-18,0	
Despeses financeres	5,6	1,4	6,8	1,6	22,6	
Ingressos financers	4,1	1,0	3,6	0,9	-13,1	
Altres partides financeres	0,0	0,0	-0,8	-0,2	(ns)	
RESULTAT ORDINARI NET	23,4	5,9	16,3	3,9	-30,3	
Resultats extraordinaris	3,2	0,8	2,0	0,5	-37,0	
RESULTAT ABANS D'IMPOSTOS	26,6	6,7	18,3	4,4	-31,1	
Impost de societats i altres	7,4	1,9	5,4	1,3	-27,2	
<b>RESULTAT NET TOTAL</b>	<b>19,2</b>	<b>4,9</b>	<b>12,9</b>	<b>3,1</b>	<b>-32,6</b>	
RECURSOS GENERATS	42,4	10,7	36,7	8,8	-13,6	
3. Ràtios 2008	Valor mitjà	% Var s 2007	Diferència conjunt micros	Q 1	Mediana	Q 3
<b>Rendibilitat, marge i rotació</b>						
Rendibilitat financera (%)	9,22	-35,4	5,05	0,00	14,29	38,23
Palanquejament net (%)	3,69	-47,1	3,03	-1,11	4,42	24,49
Rendibilitat econòmica (%)	5,53	-24,3	2,03	-1,21	5,07	12,73
Marge (%)	5,58	-23,9	1,24	-0,94	3,19	8,83
Rotació (voltes)	0,99	-0,5	0,18	0,86	1,54	2,68
<b>Relatius al nombre d'ocupats</b>						
Vab per ocupat (milers d'euros)	35,00	-8,2	-2,64	18,11	29,00	47,26
Despeses de personal per ocupat (milers d'euros)	25,25	-2,9	-3,95	16,25	22,75	32,50
<b>Ràtios sobre valor afegit brut</b>						
Costos laborals unitaris (%)	72,14	5,8	-5,44	61,74	81,03	95,07
Productivitat de l'actiu (%)	48,08	2,5	21,40	35,95	71,95	138,91
Productivitat de l'immobilitzat (%)	81,26	-4,2	22,42	62,30	169,59	479,52
<b>Ràtios financeres</b>						
Endeutament (%)	56,72	-1,5	0,22	36,60	67,80	93,74
Liquiditat	1,42	2,9	-0,25	0,62	1,34	2,80
Fons de maniobra	1,20	-0,4	-0,23	0,75	1,18	2,39

<sup>1</sup> Dades arrodonides a un decimal, llevat d'aquelles ràtios en què les dades apareixen amb dos decimals. Variacions calculades a partir dels valors de les mateixes empreses.  
Font: PimesDat de PIMEC a partir de dades de SABI.

Síntesi dels valors de dispersió de les ràtios per sectors

**Rendibilitat financera**

% Resultat ordinari net / Fons propis

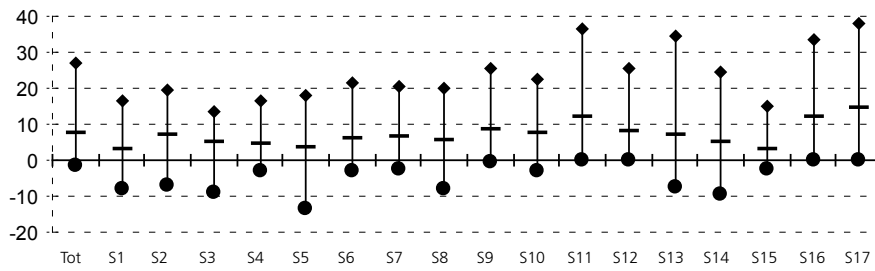

**Palanquejament net**

% (Rendibilitat financera – Rendibilitat econòmica)

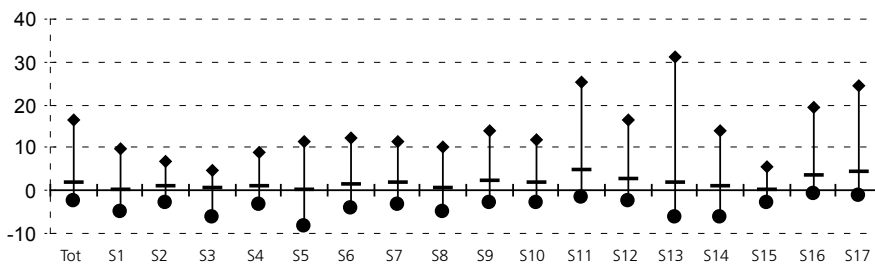

**Rendibilitat econòmica**

% (Resultat ordinari net + despeses financeres) / Actiu net

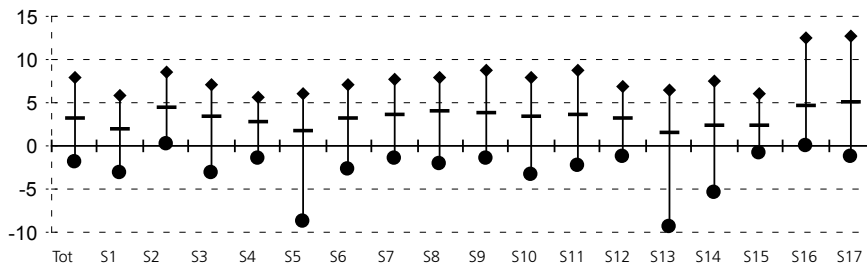

**Marge**

% (Resultat ordinari net + despeses financeres) / Ingressos d'exploració

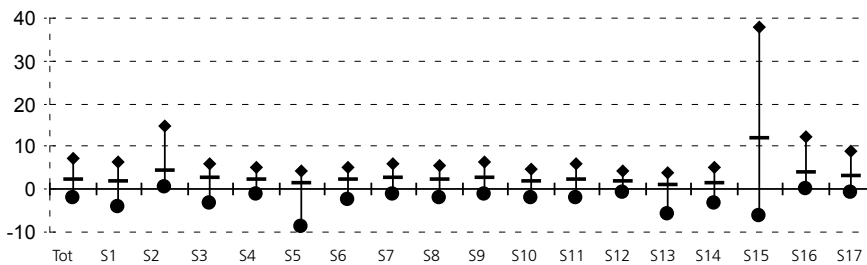

**Rotació**

Ingressos d'exploració / Actiu net (voltes)

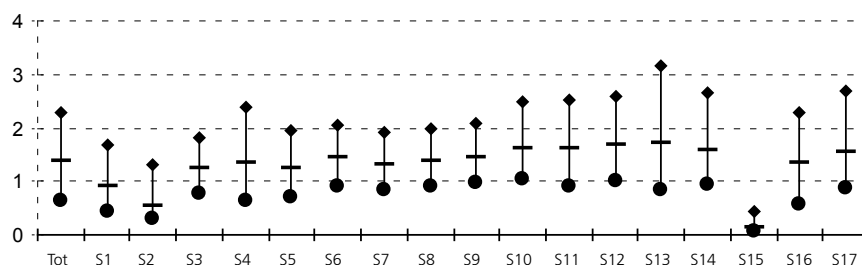

### Vab per ocupat

Valor afegit brut / Nombre de treballadors (milers d'euros)

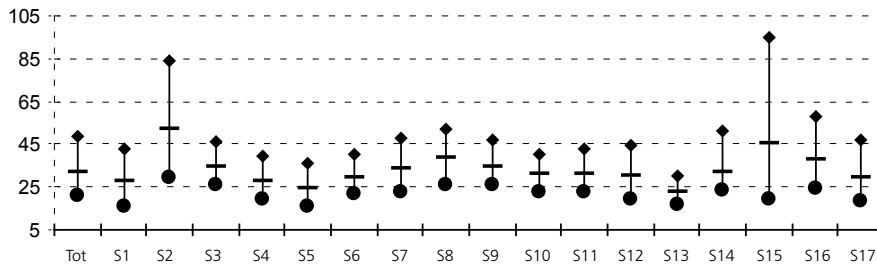

### Despeses de personal per ocupat

Despeses de personal / Nombre de treballadors (milers d'euros)

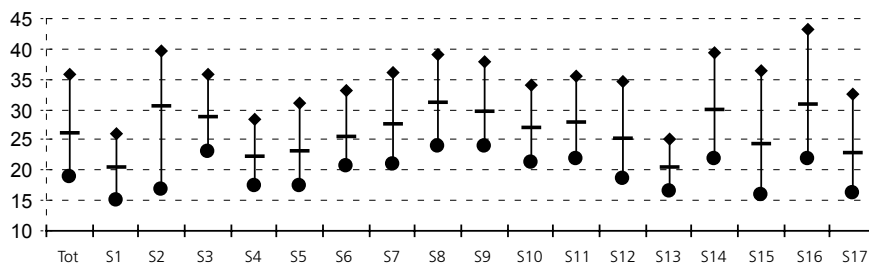

### Costos laborals unitaris

% Despeses de personal / Valor afegit brut

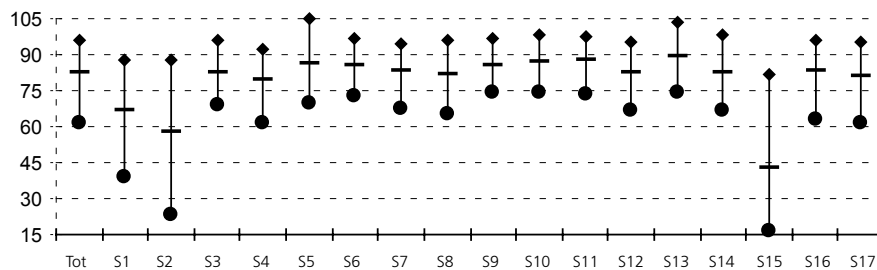

### Productivitat de l'actiu

% Valor afegit brut / Actiu net de l'explotació

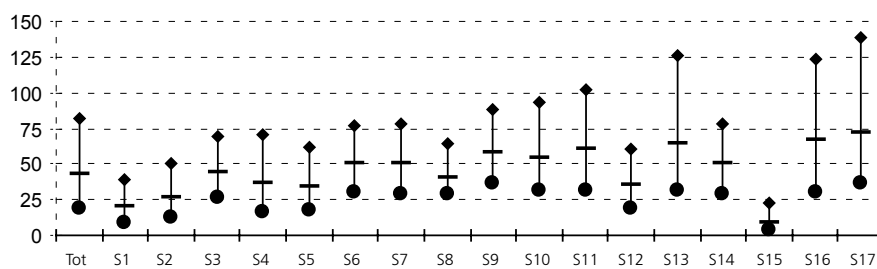

### Productivitat de l'immobilitzat

% Valor afegit brut / Immobilitzat net de l'explotació

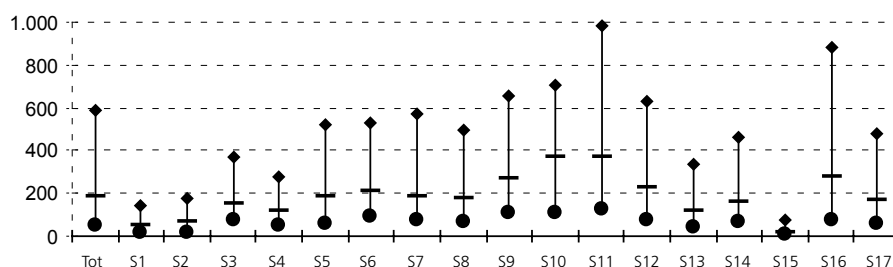



### Endeutament

% (Recursos aliens a ll/t + Creditors a c/t + Altres passius) / Total passiu

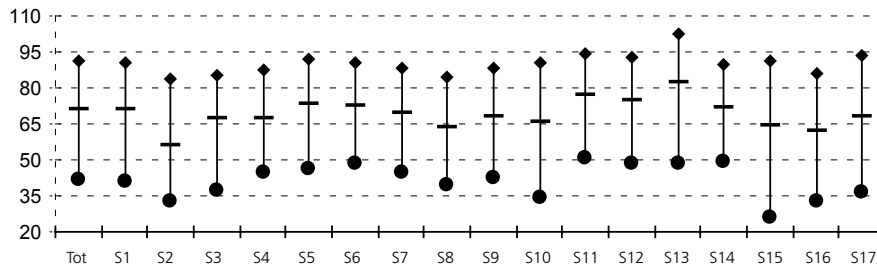

### Liquiditat

Actiu circulant / Creditors a c/t

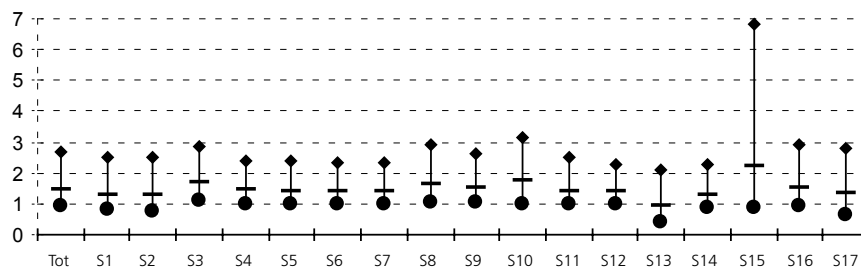

### Fons de maniobra

(Fons propis + Recursos aliens a ll/t) / Actiu immobilitzat

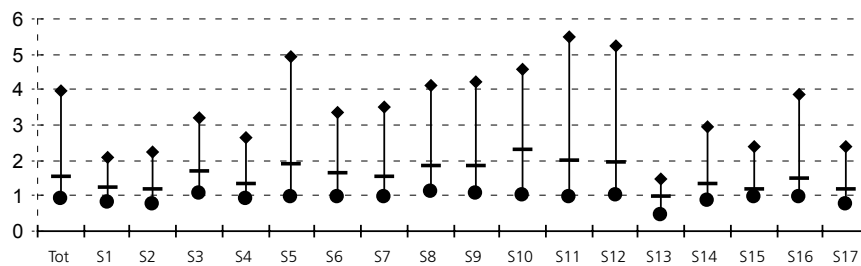

### Llegenda gràfics

Tot	Microempreses
S1	Primari
S2	Energia, gas i aigua
S3	Indústries extractives no energètiques
S4	Indústria alimentària
S5	Indústria tèxtil, cuir i confecció
S6	Cautxú, fusta i altres indústries
S7	Indústria del paper, arts gràfiques i edició
S8	Indústries químiques
S9	Metal·lúrgia, maquinària i material elèctric
S10	Material de transport
S11	Construcció
S12	Comerç i reparacions
S13	Hoteleria i restauració
S14	Transport i comunicacions
S15	Serveis financers, assegurances i lloguers
S16	Altres serveis a les empreses
S17	Altres serveis a les persones

- ◆ Quartil 3 (Valor de l'indicador que deixa el 75% de les empreses per sota)
- Mediana (Valor de l'indicador que deixa el 50% de les empreses per sota)
- Quartil 1 (Valor de l'indicador que deixa el 25% de les empreses per sota)



### 4.3. Petites empreses

Ocupats: de 10 a 49 treballadors

Facturació: inferior a 10 milions d'euros

Valor de l'actiu: inferior a 10 milions d'euros

SECTORS D'ACTIVITAT	Codi CCAE-93 Rev 1 (2dígit)	Pàg
Petites empreses		171
Primari	01, 02, 05	172
Energia, gas i aigua	10, 11, 12, 23, 40, 41	173
Indústries extractives no energètiques	13, 14, 26	174
Indústria alimentària	15, 16	175
Indústria tèxtil, cuir i confecció	17, 18, 19	176
Cautxú, fusta i altres indústries	20, 25, 36, 37	177
Indústria del paper, arts gràfiques i edició	21, 22	178
Indústries químiques	24	179
Metal·lúrgia, maquinària i material elèctric	27, 28, 29, 30, 31, 32, 33	180
Material de transport	34, 35	181
Construcció	45	182
Comerç i reparacions	50, 51, 52	183
Hoteleria i restauració	55	184
Transport i comunicacions	60, 61, 62, 63, 64	185
Serveis financers, assegurances i lloguers	65, 66, 67, 70, 71	186
Altres serveis a les empreses	72, 73, 74	187
Altres serveis a les persones	80,85, 90, 92, 93	188
Síntesi dels valors de dispersió de les ràtios per sectors		189

#### Definició Ràtios

##### Rendibilitat, marge i rotació

Rendibilitat financera: Resultat ordinari net / fons propis

Palanquejament net: Rendibilitat financera – Rendibilitat econòmica

Rendibilitat econòmica: (Resultat ordinari net + despeses financeres) / Actiu

Marge: (Resultat ordinari net + despeses financeres) / Ingressos d'exploració

Rotació: Ingressos d'exploració / Actiu

##### Relatius al nombre d'ocupats

Vab per ocupat: Valor afegit brut / nombre de treballadors

Despeses de personal per ocupat: Despeses de personal / nombre de treballadors

##### Ràtios sobre el valor afegit brut

Costos laborals unitaris: Despeses de personal / Valor afegit brut

Productivitat de l'actiu: Valor afegit brut / Actiu net de l'exploració

Productivitat de l'immobilitzat: Valor afegit brut / Immobilitzat net de l'exploració

##### Ràtios financeres

Endeutament: (Recursos aliens a ll/t + Creditors a c/t + Altres passius) / Total passiu

Liquiditat: Actiu circulat / Creditors a c/t

Fons de maniobra: (Fons propis + Recursos aliens a ll/t) / Actiu immobilitzat

##### Mesures de dispersió

Q1: Quartil 1: Valor de l'indicador que deixa el 25% de les empreses per sota

Mediana: Valor de l'indicador que deixa el 50% de les empreses per sota

Q3: Quartil 3: Valor de l'indicador que deixa el 75% de les empreses per sota



## Petites empreses

Valors mitjans per empresa <sup>1</sup>

	Exercici 2007	Exercici 2008	% Variació
Nombre d'empreses	17.024	17.024	-
Nombre de treballadors per empresa	18,0	17,7	-1,6

1. Comptes de balanç	Mil euros	%	Mil euros	%	% Variació
ACTIU IMMOBILITZAT	781,4	36,7	823,3	38,7	5,4
Despeses d'establiment	3,4	0,2	0,0	0,0	-99,3
Immobilitzacions immaterials	129,8	6,1	34,9	1,6	-73,1
Immobilitzacions materials	504,7	23,7	632,0	29,7	25,2
Immobilitzacions financeres i altres actius fixos	143,4	6,7	156,3	7,3	9,0
DESPESES A DISTRIBUIR	14,0	0,7	0,7	0,0	-95,2
ACTIU CIRCULANT	1.330,5	62,6	1.303,0	61,2	-2,1
Existències	372,4	17,5	378,2	17,8	1,6
Deutors	664,0	31,2	598,6	28,1	-9,8
Inversions financeres temporals	90,6	4,3	131,9	6,2	45,6
Tresoreria	198,7	9,3	189,0	8,9	-4,9
Altres actius circulants	4,9	0,2	5,3	0,2	9,3
ALTRES ACTIUS	1,0	0,0	0,6	0,0	-33,6
<b>TOTAL ACTIU</b>	<b>2.126,8</b>	<b>100,0</b>	<b>2.127,7</b>	<b>100,0</b>	<b>0,0</b>

FONS PROPIS	842,6	39,6	873,0	41,0	3,6
Capital subscrit	210,3	9,9	220,4	10,4	4,8
Reserves i altres fons propis	537,7	25,3	609,8	28,7	13,4
Resultat de l'exercici	94,7	4,5	42,8	2,0	-54,8
INGRESSOS A DISTRIBUIR	8,0	0,4	6,7	0,3	-15,5
RECURSOS ALIENS A LLARG TERMINI	389,5	18,3	417,7	19,6	7,2
Creditors a llarg termini	383,6	18,0	412,6	19,4	7,5
Altres passius fixos	5,9	0,3	5,1	0,2	-13,3
CREDITORS A CURT TERMINI	885,6	41,6	825,9	38,8	-6,7
ALTRES PASSIUS	1,0	0,0	4,3	0,2	313,9
<b>TOTAL PASSIU</b>	<b>2.126,8</b>	<b>100,0</b>	<b>2.127,7</b>	<b>100,0</b>	<b>0,0</b>

2. Comptes de resultats	Mil euros	%	Mil euros	%	% Variació
INGRESSOS D'EXPLOTACIÓ	2.752,2	100,0	2.579,7	100,0	-6,3
Import net de la xifra de negoci	2.697,2	98,0	2.527,1	98,0	-6,3
Altres ingressos d'explotació i variació d'existències	54,9	2,0	52,6	2,0	-4,2
Consums d'explotació	1.580,6	57,4	1.435,1	55,6	-9,2
Altres despeses d'explotació	413,0	15,0	424,0	16,4	2,7
VALOR AFEGIT BRUT AL COST DE FACTORS	758,5	27,6	720,6	27,9	-5,0
Despeses de personal	540,5	19,6	567,0	22,0	4,9
RESULTAT ECONÒMIC BRUT DE L'EXPLOTACIÓ	218,0	7,9	153,7	6,0	-29,5
Amortitzacions de l'immobilitzat	67,1	2,4	66,4	2,6	-1,0
Provisions de tràfic	8,6	0,3	3,9	0,2	-54,1
RESULTAT ECONÒMIC NET DE L'EXPLOTACIÓ	142,4	5,2	83,3	3,2	-41,5
Despeses financeres	36,8	1,3	40,4	1,6	9,9
Ingressos financers	16,6	0,6	16,4	0,6	-1,4
Altres partides financeres	-0,6	0,0	-1,1	0,0	-74,9
RESULTAT ORDINARI NET	121,6	4,4	58,2	2,3	-52,1
Resultats extraordinaris	11,4	0,4	6,7	0,3	-40,9
RESULTAT ABANS D'IMPOSTOS	132,9	4,8	65,0	2,5	-51,1
Impost de societats i altres	38,3	1,4	22,1	0,9	-42,2
<b>RESULTAT NET TOTAL</b>	<b>94,7</b>	<b>3,4</b>	<b>42,8</b>	<b>1,7</b>	<b>-54,8</b>
RECURSOS GENERATS	170,3	6,2	113,1	4,4	-33,6

3. Ràtios 2008	Valor mitjà	% Var s 2007	Diferència conjunt pimes	Q 1	Mediana	Q 3
<b>Rendibilitat, marge i rotació</b>						
Rendibilitat financera (%)	6,67	-53,8	0,12	0,00	7,59	21,87
Palanquejament net (%)	2,03	-70,9	-0,02	-2,02	1,95	10,83
Rendibilitat econòmica (%)	4,63	-37,7	0,14	0,64	4,25	8,63
Marge (%)	3,82	-33,6	-0,25	0,40	2,81	6,40
Rotació (voltes)	1,21	-6,3	0,11	0,97	1,55	2,32
<b>Relatius al nombre d'ocupats</b>						
Vab per ocupat (milers d'euros)	40,62	-3,4	-2,17	26,80	36,85	50,75
Despeses de personal per ocupat (milers d'euros)	31,95	6,6	-0,86	24,00	30,57	38,51
<b>Ràtios sobre valor afegit brut</b>						
Costos laborals unitaris (%)	78,67	10,4	1,99	69,92	83,77	94,07
Productivitat de l'actiu (%)	39,21	-3,1	3,84	30,55	53,57	95,34
Productivitat de l'immobilitzat (%)	108,05	-9,6	16,95	92,01	235,70	651,34
<b>Ràtios financeres</b>						
Endeutament (%)	58,65	-2,3	0,02	41,60	64,40	82,88
Liquiditat	1,58	5,0	0,04	1,04	1,46	2,38
Fons de maniobra	1,57	-0,6	0,10	1,04	1,65	3,60

<sup>1</sup> Dades arrodonides a un decimal, llevat d'aquelles ràtios en què les dades apareixen amb dos decimals. Variacions calculades a partir dels valors de les mateixes empreses. Font: PimesDat de PIMEC a partir de dades de SABI.

# Primari

Valors mitjans per empresa <sup>1</sup>

Petites empreses

	Exercici 2007	Exercici 2008	% Variació
Nombre d'empreses	184	184	-
Nombre de treballadors per empresa	15,8	15,2	-3,4

1. Comptes de balanç	Mil euros	%	Mil euros	%	% Variació
ACTIU IMMOBILITZAT	1.352,8	53,1	1.390,5	52,9	2,8
Despeses d'establiment	1,4	0,1	0,0	0,0	-99,6
Immobilitzacions immaterials	94,7	3,7	14,2	0,5	-85,0
Immobilitzacions materials	1.059,3	41,6	1.174,3	44,7	10,9
Immobilitzacions financeres i altres actius fixos	197,4	7,7	201,9	7,7	2,3
DESPESES A DISTRIBUIR	15,6	0,6	0,0	0,0	-99,8
ACTIU CIRCULANT	1.178,6	46,3	1.236,5	47,1	4,9
Existències	508,8	20,0	555,1	21,1	9,1
Deutors	500,5	19,6	507,6	19,3	1,4
Inversions financeres temporals	25,9	1,0	55,4	2,1	113,7
Tresoreria	138,8	5,4	116,4	4,4	-16,1
Altres actius circulants	4,6	0,2	2,0	0,1	-56,0
ALTRES ACTIUS	0,2	0,0	0,2	0,0	0,0
<b>TOTAL ACTIU</b>	<b>2.547,2</b>	<b>100,0</b>	<b>2.627,3</b>	<b>100,0</b>	<b>3,1</b>

FONS PROPIS	840,6	33,0	814,5	31,0	-3,1
Capital subscrit	356,1	14,0	362,8	13,8	1,9
Reserves i altres fons propis	489,2	19,2	482,5	18,4	-1,4
Resultat de l'exercici	-4,8	-0,2	-30,8	-1,2	-541,7
INGRESSOS A DISTRIBUIR	10,0	0,4	13,3	0,5	33,4
RECURSOS ALIENS A LLARG TERMINI	790,2	31,0	862,9	32,8	9,2
Creditors a llarg termini	789,3	31,0	861,9	32,8	9,2
Altres passius fixos	0,9	0,0	1,1	0,0	12,7
CREDITORS A CURT TERMINI	906,5	35,6	931,0	35,4	2,7
ALTRES PASSIUS	0,0	0,0	5,5	0,2	(ns)
<b>TOTAL PASSIU</b>	<b>2.547,2</b>	<b>100,0</b>	<b>2.627,3</b>	<b>100,0</b>	<b>3,1</b>

2. Comptes de resultats	Mil euros	%	Mil euros	%	% Variació
INGRESSOS D'EXPLOTACIÓ	2.597,9	100,0	2.663,5	100,0	2,5
Import net de la xifra de negoci	2.535,2	97,6	2.588,8	97,2	2,1
Altres ingressos d'explotació i variació d'existències	62,8	2,4	74,6	2,8	18,9
Consums d'explotació	1.739,5	67,0	1.841,8	69,1	5,9
Altres despeses d'explotació	380,0	14,6	347,5	13,0	-8,6
VALOR AFEGIT BRUT AL COST DE FACTORS	478,4	18,4	474,2	17,8	-0,9
Despeses de personal	360,7	13,9	380,6	14,3	5,5
RESULTAT ECONÒMIC BRUT DE L'EXPLOTACIÓ	117,6	4,5	93,6	3,5	-20,4
Amortitzacions de l'immobilitzat	78,7	3,0	78,0	2,9	-0,8
Provisions de tràfic	4,8	0,2	0,4	0,0	-92,1
RESULTAT ECONÒMIC NET DE L'EXPLOTACIÓ	34,1	1,3	15,2	0,6	-55,4
Despeses financeres	53,0	2,0	60,2	2,3	13,6
Ingressos financers	8,7	0,3	9,7	0,4	11,7
Altres partides financeres	-0,1	0,0	-1,1	0,0	-651,9
RESULTAT ORDINARI NET	-10,3	-0,4	-36,3	-1,4	-253,6
Resultats extraordinaris	16,0	0,6	5,6	0,2	-65,0
RESULTAT ABANS D'IMPOSTOS	5,8	0,2	-30,7	-1,2	(ns)
Impost de societats i altres	10,6	0,4	0,0	0,0	-99,6
<b>RESULTAT NET TOTAL</b>	<b>-4,8</b>	<b>-0,2</b>	<b>-30,8</b>	<b>-1,2</b>	<b>-541,7</b>
RECURSOS GENERATS	78,7	3,0	47,6	1,8	-39,5

3. Ràtios 2008	Valor mitjà	% Var s 2007	Diferència conjunt petites	Q 1	Mediana	Q 3
<b>Rendibilitat, marge i rotació</b>						
Rendibilitat financera (%)	-4,46	-264,9	-11,13	-2,32	3,73	13,71
Palanquejament net (%)	-5,37	-85,2	-7,40	-2,72	0,50	6,45
Rendibilitat econòmica (%)	0,91	-45,9	-3,73	-0,44	2,98	6,09
Marge (%)	0,89	-45,5	-2,93	-0,42	2,33	5,95
Rotació (voltes)	1,01	-0,6	-0,20	0,81	1,18	1,72
<b>Relatius al nombre d'ocupats</b>						
Vab per ocupat (milers d'euros)	31,13	2,7	-9,49	20,88	28,24	40,52
Despeses de personal per ocupat (milers d'euros)	24,98	9,3	-6,97	19,84	24,40	29,44
<b>Ràtios sobre valor afegit brut</b>						
Costos laborals unitaris (%)	80,26	6,4	1,59	64,78	80,02	91,20
Productivitat de l'actiu (%)	20,01	-3,5	-19,20	15,37	37,31	66,07
Productivitat de l'immobilitzat (%)	39,90	-3,7	-68,16	40,20	126,34	293,55
<b>Ràtios financeres</b>						
Endeutament (%)	68,49	2,8	9,84	44,02	65,67	84,56
Liquiditat	1,33	2,2	-0,25	1,04	1,53	2,58
Fons de maniobra	1,21	0,1	-0,36	1,00	1,54	2,56

<sup>1</sup> Dades arrodonides a un decimal, llevat d'aquelles ràtios en què les dades apareixen amb dos decimals. Variacions calculades a partir dels valors de les mateixes empreses.  
Font: PimesDat de PIMEC a partir de dades de SABI.

	Exercici 2007	Exercici 2008	% Variació
Nombre d'empreses	37	37	-
Nombre de treballadors per empresa	20,3	22,0	8,2

1. Comptes de balanç	Mil euros	%	Mil euros	%	% Variació
ACTIU IMMOBILITZAT	4.002,2	64,2	4.063,2	62,4	1,5
Despeses d'establiment	1,8	0,0	0,0	0,0	(ns)
Immobilitzacions immaterials	732,3	11,7	707,5	10,9	-3,4
Immobilitzacions materials	2.389,6	38,3	2.728,4	41,9	14,2
Immobilitzacions financeres i altres actius fixos	878,5	14,1	627,3	9,6	-28,6
DESPESES A DISTRIBUIR	64,5	1,0	0,0	0,0	(ns)
ACTIU CIRCULANT	2.153,8	34,5	2.437,5	37,4	13,2
Existències	284,0	4,6	395,6	6,1	39,3
Deutors	1.051,3	16,9	1.119,0	17,2	6,4
Inversions financeres temporals	222,5	3,6	395,7	6,1	77,8
Tresoreria	550,6	8,8	461,0	7,1	-16,3
Altres actius circulants	45,4	0,7	66,1	1,0	45,7
ALTRES ACTIUS	14,8	0,2	14,7	0,2	-0,5
<b>TOTAL ACTIU</b>	<b>6.235,2</b>	<b>100,0</b>	<b>6.515,4</b>	<b>100,0</b>	<b>4,5</b>

FONS PROPIS	3.074,5	49,3	3.063,6	47,0	-0,4
Capital subscrit	599,7	9,6	975,0	15,0	62,6
Reserves i altres fons propis	2.154,3	34,6	1.768,5	27,1	-17,9
Resultat de l'exercici	320,5	5,1	320,2	4,9	-0,1
INGRESSOS A DISTRIBUIR	262,3	4,2	277,8	4,3	5,9
RECURSOS ALIENS A LLARG TERMINI	1.217,5	19,5	1.288,7	19,8	5,8
Creditors a llarg termini	1.145,8	18,4	1.247,0	19,1	8,8
Altres passius fixos	71,7	1,2	41,8	0,6	-41,8
CREDITORS A CURT TERMINI	1.650,7	26,5	1.873,8	28,8	13,5
ALTRES PASSIUS	30,2	0,5	11,4	0,2	-62,3
<b>TOTAL PASSIU</b>	<b>6.235,2</b>	<b>100,0</b>	<b>6.515,4</b>	<b>100,0</b>	<b>4,5</b>

2. Comptes de resultats	Mil euros	%	Mil euros	%	% Variació
INGRESSOS D'EXPLOTACIÓ	3.447,9	100,0	3.800,7	100,0	10,2
Import net de la xifra de negoci	3.185,8	92,4	3.568,1	93,9	12,0
Altres ingressos d'explotació i variació d'existències	262,1	7,6	232,6	6,1	-11,3
Consums d'explotació	1.516,0	44,0	1.799,6	47,4	18,7
Altres despeses d'explotació	665,8	19,3	683,8	18,0	2,7
VALOR AFEGIT BRUT AL COST DE FACTORS	1.266,1	36,7	1.317,2	34,7	4,0
Despeses de personal	723,0	21,0	789,2	20,8	9,2
RESULTAT ECONÒMIC BRUT DE L'EXPLOTACIÓ	543,1	15,8	528,0	13,9	-2,8
Amortitzacions de l'immobilitzat	220,6	6,4	240,4	6,3	8,9
Provisions de tràfic	-1,2	0,0	4,3	0,1	(ns)
RESULTAT ECONÒMIC NET DE L'EXPLOTACIÓ	323,6	9,4	283,4	7,5	-12,5
Despeses financeres	63,9	1,9	78,1	2,1	22,2
Ingressos financers	54,9	1,6	46,7	1,2	-14,9
Altres partides financeres	0,0	0,0	-1,4	0,0	(ns)
RESULTAT ORDINARI NET	314,6	9,1	250,6	6,6	-20,4
Resultats extraordinaris	125,0	3,6	164,4	4,3	31,5
RESULTAT ABANS D'IMPOSTOS	439,6	12,8	415,0	10,9	-5,6
Impost de societats i altres	119,1	3,5	94,8	2,5	-20,4
<b>RESULTAT NET TOTAL</b>	<b>320,5</b>	<b>9,3</b>	<b>320,2</b>	<b>8,4</b>	<b>-0,1</b>
RECURSOS GENERATS	540,0	15,7	564,8	14,9	4,6

3. Ràtios 2008	Valor mitjà	% Var s 2007	Diferència conjunt petites	Q 1	Mediana	Q 3
<b>Rendibilitat, marge i rotació</b>						
Rendibilitat financera (%)	8,18	-20,1	1,51	1,98	6,90	15,29
Palanquejament net (%)	3,13	-24,7	1,10	0,07	1,41	6,66
Rendibilitat econòmica (%)	5,04	-16,9	0,41	2,29	5,26	7,40
Marge (%)	8,65	-21,2	4,82	1,86	5,63	11,71
Rotació (voltes)	0,58	5,5	-0,63	0,48	0,73	1,37
<b>Relatius al nombre d'ocupats</b>						
Vab per ocupat (milers d'euros)	59,87	-3,9	19,26	38,88	54,92	80,47
Despeses de personal per ocupat (milers d'euros)	35,87	0,8	3,92	28,54	34,94	39,13
<b>Ràtios sobre valor afegit brut</b>						
Costos laborals unitaris (%)	59,91	4,9	-18,76	43,42	72,71	87,00
Productivitat de l'actiu (%)	24,05	-4,0	-15,16	19,43	32,65	65,95
Productivitat de l'immobilitzat (%)	38,34	-5,5	-69,72	31,52	86,33	294,30
<b>Ràtios financeres</b>						
Endeutament (%)	48,71	4,8	-9,94	33,21	58,85	73,15
Liquiditat	1,30	-0,3	-0,28	0,96	1,29	1,91
Fons de maniobra	1,07	-0,1	-0,50	0,92	1,53	1,91

<sup>1</sup> Dades arrodonides a un decimal, llevat d'aquelles ràtios en què les dades apareixen amb dos decimals. Variacions calculades a partir dels valors de les mateixes empreses. Font: PimesDat de PIMEC a partir de dades de SABI.

# Indústries extractives no energètiques

Valors mitjans per empresa <sup>1</sup>

Petites empreses

	Exercici 2007	Exercici 2008	% Variació
Nombre d'empreses	257	257	-
Nombre de treballadors per empresa	19,4	18,3	-5,6

1. Comptes de balanç	Mil euros	%	Mil euros	%	% Variació
ACTIU IMMOBILITZAT	1.137,4	35,8	1.194,0	38,6	5,0
Despeses d'establiment	0,4	0,0	0,0	0,0	(ns)
Immobilitzacions immaterials	244,4	7,7	61,9	2,0	-74,7
Immobilitzacions materials	736,5	23,2	977,6	31,6	32,7
Immobilitzacions financeres i altres actius fixos	156,1	4,9	154,5	5,0	-1,1
DESPESES A DISTRIBUIR	17,3	0,5	1,5	0,0	-91,1
ACTIU CIRCULANT	2.016,2	63,5	1.900,6	61,4	-5,7
Existències	332,3	10,5	384,3	12,4	15,7
Deutors	1.095,0	34,5	929,5	30,0	-15,1
Inversions financeres temporals	226,5	7,1	285,8	9,2	26,2
Tresoreria	349,8	11,0	296,4	9,6	-15,3
Altres actius circulants	12,6	0,4	4,6	0,1	-63,5
ALTRES ACTIUS	2,6	0,1	0,2	0,0	-91,4
<b>TOTAL ACTIU</b>	<b>3.173,5</b>	<b>100,0</b>	<b>3.096,3</b>	<b>100,0</b>	<b>-2,4</b>

FONS PROPIS	1.607,4	50,7	1.658,7	53,6	3,2
Capital subscrit	251,7	7,9	275,2	8,9	9,3
Reserves i altres fons propis	1.118,3	35,2	1.299,7	42,0	16,2
Resultat de l'exercici	237,4	7,5	83,7	2,7	-64,7
INGRESSOS A DISTRIBUIR	39,4	1,2	53,3	1,7	35,1
RECURSOS ALIENS A LLARG TERMINI	378,2	11,9	399,3	12,9	5,6
Creditors a llarg termini	361,4	11,4	377,8	12,2	4,5
Altres passius fixos	16,8	0,5	21,5	0,7	27,9
CREDITORS A CURT TERMINI	1.147,8	36,2	981,9	31,7	-14,5
ALTRES PASSIUS	0,6	0,0	3,1	0,1	398,8
<b>TOTAL PASSIU</b>	<b>3.173,5</b>	<b>100,0</b>	<b>3.096,3</b>	<b>100,0</b>	<b>-2,4</b>

2. Comptes de resultats	Mil euros	%	Mil euros	%	% Variació
INGRESSOS D'EXPLOTACIÓ	3.604,6	100,0	3.053,2	100,0	-15,3
Import net de la xifra de negoci	3.552,4	98,6	2.988,3	97,9	-15,9
Altres ingressos d'explotació i variació d'existències	52,2	1,4	64,9	2,1	24,2
Consums d'explotació	1.725,6	47,9	1.402,1	45,9	-18,7
Altres despeses d'explotació	738,3	20,5	717,9	23,5	-2,8
VALOR AFEGIT BRUT AL COST DE FACTORS	1.140,7	31,6	933,2	30,6	-18,2
Despeses de personal	627,9	17,4	651,2	21,3	3,7
RESULTAT ECONÒMIC BRUT DE L'EXPLOTACIÓ	512,8	14,2	282,0	9,2	-45,0
Amortitzacions de l'immobilitzat	158,4	4,4	157,0	5,1	-0,9
Provisions de tràfic	14,7	0,4	8,5	0,3	-42,3
RESULTAT ECONÒMIC NET DE L'EXPLOTACIÓ	339,6	9,4	116,5	3,8	-65,7
Despeses financeres	48,8	1,4	49,1	1,6	0,8
Ingressos financers	25,7	0,7	28,2	0,9	9,8
Altres partides financeres	-0,8	0,0	-0,2	0,0	-80,2
RESULTAT ORDINARI NET	315,7	8,8	95,4	3,1	-69,8
Resultats extraordinaris	21,3	0,6	30,6	1,0	43,5
RESULTAT ABANS D'IMPOSTOS	337,0	9,4	126,0	4,1	-62,6
Impost de societats i altres	99,7	2,8	42,3	1,4	-57,6
<b>RESULTAT NET TOTAL</b>	<b>237,4</b>	<b>6,6</b>	<b>83,7</b>	<b>2,7</b>	<b>-64,7</b>
RECURSOS GENERATS	410,5	11,4	249,2	8,2	-39,3

3. Ràtios 2008	Valor mitjà	% Var s 2007	Diferència conjunt petites	Q 1	Mediana	Q 3
<b>Rendibilitat, marge i rotació</b>						
Rendibilitat financera (%)	5,75	-70,7	-0,92	-5,23	3,42	14,94
Palanquejament net (%)	1,08	-86,7	-0,95	-4,29	0,17	4,35
Rendibilitat econòmica (%)	4,67	-59,4	0,03	0,25	3,84	8,35
Marge (%)	4,73	-53,2	0,91	0,19	3,37	7,12
Rotació (voltes)	0,99	-13,2	-0,23	0,76	1,14	1,59
<b>Relatius al nombre d'ocupats</b>						
Vab per ocupat (milers d'euros)	51,03	-13,4	10,41	34,50	44,15	62,87
Despeses de personal per ocupat (milers d'euros)	35,61	9,8	3,65	28,22	33,85	42,00
<b>Ràtios sobre valor afegit brut</b>						
Costos laborals unitaris (%)	69,78	26,8	-8,89	60,13	75,47	88,52
Productivitat de l'actiu (%)	35,16	-14,6	-4,05	28,92	42,25	57,27
Productivitat de l'immobilitzat (%)	89,77	-22,8	-18,29	68,03	128,67	255,86
<b>Ràtios financeres</b>						
Endeutament (%)	44,71	-7,1	-13,94	30,50	50,40	73,06
Liquiditat	1,94	10,2	0,36	1,21	1,74	2,88
Fons de maniobra	1,72	-1,3	0,16	1,21	1,70	2,85

<sup>1</sup> Dades arrodonides a un decimal, llevat d'aquelles ràtios en què les dades apareixen amb dos decimals. Variacions calculades a partir dels valors de les mateixes empreses.  
Font: PimesDat de PIMEC a partir de dades de SABI.



	Exercici 2007	Exercici 2008	% Variació
Nombre d'empreses	437	437	-
Nombre de treballadors per empresa	20,5	21,1	2,7

1. Comptes de balanç	Mil euros	%	Mil euros	%	% Variació
ACTIU IMMOBILITZAT	1.060,1	46,4	1.116,1	46,9	5,3
Despeses d'establiment	2,4	0,1	0,0	0,0	(ns)
Immobilitzacions immaterials	120,8	5,3	35,2	1,5	-70,9
Immobilitzacions materials	808,6	35,4	939,7	39,5	16,2
Immobilitzacions financeres i altres actius fixos	128,2	5,6	141,2	5,9	10,1
DESPESES A DISTRIBUIR	21,8	1,0	2,7	0,1	-87,8
ACTIU CIRCULANT	1.202,6	52,6	1.258,3	52,9	4,6
Existències	385,8	16,9	401,6	16,9	4,1
Deutors	610,1	26,7	632,9	26,6	3,7
Inversions financeres temporals	61,0	2,7	89,8	3,8	47,2
Tresoreria	142,4	6,2	129,1	5,4	-9,4
Altres actius circulants	3,3	0,1	5,0	0,2	48,6
ALTRES ACTIUS	0,5	0,0	0,2	0,0	-61,9
<b>TOTAL ACTIU</b>	<b>2.285,0</b>	<b>100,0</b>	<b>2.377,3</b>	<b>100,0</b>	<b>4,0</b>

FONS PROPIS	895,5	39,2	919,2	38,7	2,6
Capital subscrit	332,2	14,5	339,3	14,3	2,1
Reserves i altres fons propis	522,1	22,8	552,0	23,2	5,7
Resultat de l'exercici	41,2	1,8	27,9	1,2	-32,4
INGRESSOS A DISTRIBUIR	22,5	1,0	14,0	0,6	-37,9
RECURSOS ALIENS A LLARG TERMINI	491,4	21,5	548,0	23,1	11,5
Creditors a llarg termini	485,1	21,2	542,7	22,8	11,9
Altres passius fixos	6,3	0,3	5,3	0,2	-15,9
CREDITORS A CURT TERMINI	875,2	38,3	893,9	37,6	2,1
ALTRES PASSIUS	0,4	0,0	2,1	0,1	377,0
<b>TOTAL PASSIU</b>	<b>2.285,0</b>	<b>100,0</b>	<b>2.377,3</b>	<b>100,0</b>	<b>4,0</b>

2. Comptes de resultats	Mil euros	%	Mil euros	%	% Variació
INGRESSOS D'EXPLOTACIÓ	2.900,2	100,0	3.044,0	100,0	5,0
Import net de la xifra de negoci	2.857,4	98,5	2.997,5	98,5	4,9
Altres ingressos d'explotació i variació d'existències	42,8	1,5	46,5	1,5	8,6
Consums d'explotació	1.720,6	59,3	1.819,2	59,8	5,7
Altres despeses d'explotació	457,7	15,8	488,1	16,0	6,6
VALOR AFEGIT BRUT AL COST DE FACTORS	721,8	24,9	736,7	24,2	2,1
Despeses de personal	518,3	17,9	553,8	18,2	6,8
RESULTAT ECONÒMIC BRUT DE L'EXPLOTACIÓ	203,5	7,0	182,9	6,0	-10,1
Amortitzacions de l'immobilitzat	107,4	3,7	106,3	3,5	-1,1
Provisions de tràfic	4,3	0,1	-1,3	0,0	(ns)
RESULTAT ECONÒMIC NET DE L'EXPLOTACIÓ	91,7	3,2	77,9	2,6	-15,1
Despeses financeres	45,5	1,6	51,2	1,7	12,5
Ingressos financers	10,3	0,4	10,5	0,3	1,4
Altres partides financeres	-0,1	0,0	-0,7	0,0	-748,6
RESULTAT ORDINARI NET	56,5	1,9	36,4	1,2	-35,5
Resultats extraordinaris	10,3	0,4	0,6	0,0	-94,5
RESULTAT ABANS D'IMPOSTOS	66,8	2,3	37,0	1,2	-44,6
Impost de societats i altres	25,6	0,9	9,1	0,3	-64,3
<b>RESULTAT NET TOTAL</b>	<b>41,2</b>	<b>1,4</b>	<b>27,9</b>	<b>0,9</b>	<b>-32,4</b>
RECURSOS GENERATS	152,9	5,3	132,9	4,4	-13,1

3. Ràtios 2008	Valor mitjà	% Var s 2007	Diferència conjunt petites	Q 1	Mediana	Q 3
<b>Rendibilitat, marge i rotació</b>						
Rendibilitat financera (%)	3,96	-37,2	-2,71	-1,13	4,22	14,33
Palanquejament net (%)	0,28	-85,1	-1,76	-3,40	0,57	6,02
Rendibilitat econòmica (%)	3,69	-17,4	-0,95	0,00	3,25	6,37
Marge (%)	2,88	-18,1	-0,94	0,00	1,95	4,56
Rotació (voltes)	1,28	0,9	0,07	1,04	1,67	2,58
<b>Relatius al nombre d'ocupats</b>						
Vab per ocupat (milers d'euros)	34,96	-0,6	-5,65	21,50	30,20	39,82
Despeses de personal per ocupat (milers d'euros)	26,28	4,0	-5,67	20,03	24,92	31,05
<b>Ràtios sobre valor afegit brut</b>						
Costos laborals unitaris (%)	75,18	4,7	-3,50	70,56	83,56	92,37
Productivitat de l'actiu (%)	34,37	-1,4	-4,84	27,51	47,41	91,96
Productivitat de l'immobilitzat (%)	75,57	-2,7	-32,49	62,37	130,53	281,09
<b>Ràtios financeres</b>						
Endeutament (%)	60,74	1,5	2,09	39,85	63,99	82,79
Liquiditat	1,41	2,4	-0,17	0,92	1,39	2,14
Fons de maniobra	1,31	0,5	-0,25	0,95	1,30	2,00

<sup>1</sup> Dades arrodonides a un decimal, llevat d'aquelles ràtios en què les dades apareixen amb dos decimals. Variacions calculades a partir dels valors de les mateixes empreses. Font: PimesDat de PIMEC a partir de dades de SABI.

	Exercici 2007	Exercici 2008	% Variació
Nombre d'empreses	478	478	-
Nombre de treballadors per empresa	20,0	18,4	-7,8

1. Comptes de balanç	Mil euros	%	Mil euros	%	% Variació
ACTIU IMMOBILITZAT	510,7	27,2	511,5	28,6	0,2
Despeses d'establiment	2,2	0,1	0,0	0,0	-99,3
Immobilitzacions immaterials	62,8	3,4	16,0	0,9	-74,6
Immobilitzacions materials	372,0	19,8	415,6	23,2	11,7
Immobilitzacions financeres i altres actius fixos	73,6	3,9	79,9	4,5	8,5
DESPESES A DISTRIBUIR	7,5	0,4	0,2	0,0	-96,8
ACTIU CIRCULANT	1.357,3	72,4	1.276,7	71,4	-5,9
Existències	460,7	24,6	455,6	25,5	-1,1
Deutors	611,2	32,6	550,0	30,7	-10,0
Inversions financeres temporals	85,7	4,6	96,0	5,4	12,1
Tresoreria	195,0	10,4	170,9	9,6	-12,4
Altres actius circulants	4,8	0,3	4,2	0,2	-11,9
ALTRES ACTIUS	0,1	0,0	0,1	0,0	2,1
<b>TOTAL ACTIU</b>	<b>1.875,6</b>	<b>100,0</b>	<b>1.788,5</b>	<b>100,0</b>	<b>-4,6</b>

FONS PROPIS	839,5	44,8	802,7	44,9	-4,4
Capital subscrit	160,5	8,6	168,2	9,4	4,8
Reserves i altres fons propis	640,9	34,2	671,2	37,5	4,7
Resultat de l'exercici	38,1	2,0	-36,6	-2,0	(ns)
INGRESSOS A DISTRIBUIR	2,1	0,1	4,0	0,2	94,6
RECURSOS ALIENS A LLARG TERMINI	236,2	12,6	227,8	12,7	-3,5
Creditors a llarg termini	222,0	11,8	227,0	12,7	2,2
Altres passius fixos	14,2	0,8	0,9	0,0	-94,0
CREDITORS A CURT TERMINI	794,5	42,4	751,3	42,0	-5,4
ALTRES PASSIUS	3,4	0,2	2,6	0,1	-23,8
<b>TOTAL PASSIU</b>	<b>1.875,6</b>	<b>100,0</b>	<b>1.788,5</b>	<b>100,0</b>	<b>-4,6</b>

2. Comptes de resultats	Mil euros	%	Mil euros	%	% Variació
INGRESSOS D'EXPLOTACIÓ	2.395,0	100,0	2.135,4	100,0	-10,8
Import net de la xifra de negoci	2.373,9	99,1	2.115,5	99,1	-10,9
Altres ingressos d'explotació i variació d'existències	21,1	0,9	19,9	0,9	-5,5
Consums d'explotació	1.292,7	54,0	1.122,1	52,5	-13,2
Altres despeses d'explotació	452,7	18,9	440,4	20,6	-2,7
VALOR AFEGIT BRUT AL COST DE FACTORS	649,5	27,1	572,9	26,8	-11,8
Despeses de personal	508,7	21,2	512,4	24,0	0,7
RESULTAT ECONÒMIC BRUT DE L'EXPLOTACIÓ	140,9	5,9	60,5	2,8	-57,1
Amortitzacions de l'immobilitzat	68,2	2,8	56,8	2,7	-16,7
Provisions de tràfic	7,9	0,3	1,6	0,1	-80,2
RESULTAT ECONÒMIC NET DE L'EXPLOTACIÓ	64,8	2,7	2,1	0,1	-96,7
Despeses financeres	42,4	1,8	35,3	1,7	-16,7
Ingressos financers	12,1	0,5	11,9	0,6	-2,2
Altres partides financeres	-1,6	-0,1	-2,7	-0,1	-70,3
RESULTAT ORDINARI NET	33,0	1,4	-24,0	-1,1	(ns)
Resultats extraordinaris	26,2	1,1	-4,9	-0,2	(ns)
RESULTAT ABANS D'IMPOSTOS	59,2	2,5	-28,9	-1,4	(ns)
Impost de societats i altres	21,2	0,9	7,7	0,4	-63,6
<b>RESULTAT NET TOTAL</b>	<b>38,1</b>	<b>1,6</b>	<b>-36,6</b>	<b>-1,7</b>	<b>(ns)</b>
RECURSOS GENERATS	114,1	4,8	21,7	1,0	-81,0

3. Ràtios 2008	Valor mitjà	% Var s 2007	Diferència conjunt petites	Q 1	Mediana	Q 3
<b>Rendibilitat, marge i rotació</b>						
Rendibilitat financera (%)	-2,99	-175,9	-9,65	-8,57	1,63	9,69
Palanquejament net (%)	-3,62	-4077,2	-5,65	-5,44	-0,69	2,85
Rendibilitat econòmica (%)	0,63	-84,2	-4,00	-5,52	1,81	5,09
Marge (%)	0,53	-83,1	-3,29	-5,68	1,32	4,08
Rotació (voltes)	1,19	-6,5	-0,02	0,91	1,23	1,75
<b>Relatius al nombre d'ocupats</b>						
Vab per ocupat (milers d'euros)	31,12	-4,3	-9,50	20,49	27,94	37,58
Despeses de personal per ocupat (milers d'euros)	27,83	9,3	-4,12	20,96	25,88	32,15
<b>Ràtios sobre valor afegit brut</b>						
Costos laborals unitaris (%)	89,44	14,2	10,77	75,51	87,70	101,80
Productivitat de l'actiu (%)	35,53	-6,6	-3,67	26,88	40,18	67,06
Productivitat de l'immobilitzat (%)	132,75	-11,1	24,70	89,52	204,52	460,00
<b>Ràtios financeres</b>						
Endeutament (%)	54,89	-0,4	-3,76	33,19	57,71	78,68
Liquiditat	1,70	-0,5	0,12	1,11	1,62	2,91
Fons de maniobra	2,01	-4,3	0,45	1,11	2,03	4,74

<sup>1</sup> Dades arrodonides a un decimal, llevat d'aquelles ràtios en què les dades apareixen amb dos decimals. Variacions calculades a partir dels valors de les mateixes empreses.  
Font: PimesDat de PIMEC a partir de dades de SABI.

# Cautxú, fusta i altres indústries

Valors mitjans per empresa <sup>1</sup>

Petites empreses

	Exercici 2007	Exercici 2008	% Variació
Nombre d'empreses	710	710	-
Nombre de treballadors per empresa	19,8	19,1	-3,8

1. Comptes de balanç	Mil euros	%	Mil euros	%	% Variació
ACTIU IMMOBILITZAT	693,4	33,1	705,1	34,9	1,7
Despeses d'establiment	2,1	0,1	0,0	0,0	(ns)
Immobilitzacions immaterials	156,5	7,5	22,7	1,1	-85,5
Immobilitzacions materials	446,6	21,3	602,1	29,8	34,8
Immobilitzacions financeres i altres actius fixos	88,2	4,2	80,3	4,0	-9,0
DESPESES A DISTRIBUIR	17,1	0,8	0,3	0,0	-98,4
ACTIU CIRCULANT	1.382,5	66,0	1.316,0	65,1	-4,8
Existències	368,1	17,6	361,3	17,9	-1,8
Deutors	754,8	36,0	657,5	32,5	-12,9
Inversions financeres temporals	65,0	3,1	91,9	4,5	41,3
Tresoreria	191,4	9,1	201,3	10,0	5,2
Altres actius circulants	3,2	0,2	4,1	0,2	27,2
ALTRES ACTIUS	1,1	0,1	0,6	0,0	-44,0
<b>TOTAL ACTIU</b>	<b>2.094,1</b>	<b>100,0</b>	<b>2.022,0</b>	<b>100,0</b>	<b>-3,4</b>

FONS PROPIS	881,9	42,1	884,6	43,7	0,3
Capital subscrit	140,5	6,7	145,3	7,2	3,5
Reserves i altres fons propis	652,5	31,2	706,5	34,9	8,3
Resultat de l'exercici	89,0	4,2	32,8	1,6	-63,2
INGRESSOS A DISTRIBUIR	5,5	0,3	4,7	0,2	-14,3
RECURSOS ALIENS A LLARG TERMINI	290,2	13,9	298,2	14,7	2,8
Creditors a llarg termini	287,1	13,7	296,7	14,7	3,4
Altres passius fixos	3,2	0,2	1,5	0,1	-52,0
CREDITORS A CURT TERMINI	914,0	43,6	832,7	41,2	-8,9
ALTRES PASSIUS	2,4	0,1	1,8	0,1	-26,6
<b>TOTAL PASSIU</b>	<b>2.094,1</b>	<b>100,0</b>	<b>2.022,0</b>	<b>100,0</b>	<b>-3,4</b>

2. Comptes de resultats	Mil euros	%	Mil euros	%	% Variació
INGRESSOS D'EXPLOTACIÓ	2.767,9	100,0	2.555,1	100,0	-7,7
Import net de la xifra de negoci	2.745,1	99,2	2.533,6	99,2	-7,7
Altres ingressos d'explotació i variació d'existències	22,8	0,8	21,5	0,8	-5,5
Consums d'explotació	1.513,9	54,7	1.348,7	52,8	-10,9
Altres despeses d'explotació	441,7	16,0	449,0	17,6	1,7
VALOR AFEGIT BRUT AL COST DE FACTORS	812,3	29,3	757,4	29,6	-6,8
Despeses de personal	581,4	21,0	595,7	23,3	2,5
RESULTAT ECONÒMIC BRUT DE L'EXPLOTACIÓ	230,9	8,3	161,6	6,3	-30,0
Amortitzacions de l'immobilitzat	83,7	3,0	82,1	3,2	-1,9
Provisions de tràfic	8,2	0,3	2,2	0,1	-73,0
RESULTAT ECONÒMIC NET DE L'EXPLOTACIÓ	139,0	5,0	77,3	3,0	-44,4
Despeses financeres	40,6	1,5	43,0	1,7	5,8
Ingressos financers	10,2	0,4	9,9	0,4	-2,9
Altres partides financeres	-0,9	0,0	-0,5	0,0	-47,8
RESULTAT ORDINARI NET	107,7	3,9	43,7	1,7	-59,4
Resultats extraordinaris	15,6	0,6	7,5	0,3	-51,7
RESULTAT ABANS D'IMPOSTOS	123,3	4,5	51,3	2,0	-58,4
Impost de societats i altres	34,3	1,2	18,5	0,7	-46,2
<b>RESULTAT NET TOTAL</b>	<b>89,0</b>	<b>3,2</b>	<b>32,8</b>	<b>1,3</b>	<b>-63,2</b>
RECURSOS GENERATS	180,9	6,5	117,1	4,6	-35,2

3. Ràtios 2008	Valor mitjà	% Var s 2007	Diferència conjunt petites	Q 1	Mediana	Q 3
<b>Rendibilitat, marge i rotació</b>						
Rendibilitat financera (%)	4,94	-59,5	-1,73	-2,05	4,69	14,44
Palanquejament net (%)	0,65	-87,3	-1,38	-3,48	0,46	5,68
Rendibilitat econòmica (%)	4,29	-39,4	-0,35	0,10	4,00	7,32
Marge (%)	3,39	-36,7	-0,43	0,06	2,77	5,74
Rotació (voltes)	1,26	-4,4	0,05	0,98	1,40	1,88
<b>Relatius al nombre d'ocupats</b>						
Vab per ocupat (milers d'euros)	39,75	-3,1	-0,87	27,95	35,57	47,03
Despeses de personal per ocupat (milers d'euros)	31,27	6,5	-0,69	25,10	30,23	36,28
<b>Ràtios sobre valor afegit brut</b>						
Costos laborals unitaris (%)	78,66	9,9	-0,01	70,70	83,26	93,41
Productivitat de l'actiu (%)	40,96	-3,2	1,76	33,77	48,30	68,72
Productivitat de l'immobilitzat (%)	121,21	-10,0	13,16	97,73	194,64	412,50
<b>Ràtios financeres</b>						
Endeutament (%)	56,02	-2,8	-2,63	38,54	61,73	77,40
Liquiditat	1,58	4,5	0,00	1,07	1,55	2,51
Fons de maniobra	1,68	-0,8	0,11	1,06	1,78	3,56

<sup>1</sup> Dades arrodonides a un decimal, llevat d'aquelles ràtios en què les dades apareixen amb dos decimals. Variacions calculades a partir dels valors de les mateixes empreses. Font: PimesDat de PIMEC a partir de dades de SABI.

# Indústria del paper, arts gràfiques i edició

Valors mitjans per empresa <sup>1</sup>

Petites empreses

	Exercici 2007	Exercici 2008	% Variació
Nombre d'empreses	461	461	-
Nombre de treballadors per empresa	19,8	19,6	-0,8

1. Comptes de balanç	Mil euros	%	Mil euros	%	% Variació
ACTIU IMMOBILITZAT	889,8	38,1	911,2	38,0	2,4
Despeses d'establiment	3,2	0,1	0,0	0,0	(ns)
Immobilitzacions immaterials	304,8	13,1	40,1	1,7	-86,9
Immobilitzacions materials	464,0	19,9	766,6	31,9	65,2
Immobilitzacions financeres i altres actius fixos	117,8	5,0	104,5	4,4	-11,3
DESPESES A DISTRIBUIR	27,3	1,2	1,4	0,1	-94,7
ACTIU CIRCULANT	1.417,7	60,7	1.486,9	62,0	4,9
Existències	262,7	11,3	298,3	12,4	13,5
Deutors	877,1	37,6	899,9	37,5	2,6
Inversions financeres temporals	111,9	4,8	110,4	4,6	-1,3
Tresoreria	162,2	6,9	173,2	7,2	6,8
Altres actius circulants	3,8	0,2	5,1	0,2	36,9
ALTRES ACTIUS	0,4	0,0	0,4	0,0	-2,9
<b>TOTAL ACTIU</b>	<b>2.335,2</b>	<b>100,0</b>	<b>2.400,0</b>	<b>100,0</b>	<b>2,8</b>

FONS PROPIS	900,5	38,6	896,8	37,4	-0,4
Capital subscrit	173,3	7,4	181,1	7,5	4,5
Reserves i altres fons propis	642,3	27,5	695,6	29,0	8,3
Resultat de l'exercici	84,9	3,6	20,1	0,8	-76,3
INGRESSOS A DISTRIBUIR	19,2	0,8	12,3	0,5	-35,6
RECURSOS ALIENS A LLARG TERMINI	407,0	17,4	446,9	18,6	9,8
Creditors a llarg termini	402,2	17,2	438,7	18,3	9,1
Altres passius fixos	4,8	0,2	8,2	0,3	70,4
CREDITORS A CURT TERMINI	1.007,3	43,1	1.038,1	43,3	3,0
ALTRES PASSIUS	1,2	0,0	6,0	0,2	414,8
<b>TOTAL PASSIU</b>	<b>2.335,2</b>	<b>100,0</b>	<b>2.400,0</b>	<b>100,0</b>	<b>2,8</b>

2. Comptes de resultats	Mil euros	%	Mil euros	%	% Variació
INGRESSOS D'EXPLOTACIÓ	2.584,7	100,0	2.554,8	100,0	-1,2
Import net de la xifra de negoci	2.551,7	98,7	2.512,5	98,3	-1,5
Altres ingressos d'explotació i variació d'existències	33,0	1,3	42,3	1,7	28,1
Consums d'explotació	1.195,9	46,3	1.164,2	45,6	-2,7
Altres despeses d'explotació	504,9	19,5	520,3	20,4	3,1
VALOR AFEGIT BRUT AL COST DE FACTORS	884,0	34,2	870,4	34,1	-1,5
Despeses de personal	637,3	24,7	680,0	26,6	6,7
RESULTAT ECONÒMIC BRUT DE L'EXPLOTACIÓ	246,7	9,5	190,4	7,5	-22,8
Amortitzacions de l'immobilitzat	118,9	4,6	116,2	4,6	-2,2
Provisions de tràfic	8,1	0,3	3,8	0,1	-52,7
RESULTAT ECONÒMIC NET DE L'EXPLOTACIÓ	119,7	4,6	70,3	2,8	-41,3
Despeses financeres	45,0	1,7	49,5	1,9	9,9
Ingressos financers	12,7	0,5	15,9	0,6	25,5
Altres partides financeres	0,0	0,0	-6,6	-0,3	(ns)
RESULTAT ORDINARI NET	87,3	3,4	30,1	1,2	-65,6
Resultats extraordinaris	20,5	0,8	5,8	0,2	-71,9
RESULTAT ABANS D'IMPOSTOS	107,9	4,2	35,8	1,4	-66,8
Impost de societats i altres	23,0	0,9	15,8	0,6	-31,5
<b>RESULTAT NET TOTAL</b>	<b>84,9</b>	<b>3,3</b>	<b>20,1</b>	<b>0,8</b>	<b>-76,3</b>
RECURSOS GENERATS	211,8	8,2	140,1	5,5	-33,8

3. Ràtios 2008	Valor mitjà	% Var s 2007	Diferència conjunt petites	Q 1	Mediana	Q 3
<b>Rendibilitat, marge i rotació</b>						
Rendibilitat financera (%)	3,35	-65,4	-3,31	-0,49	5,39	15,06
Palanquejament net (%)	0,04	-99,0	-2,00	-2,68	0,85	6,13
Rendibilitat econòmica (%)	3,32	-41,5	-1,32	0,75	4,20	7,17
Marge (%)	3,11	-39,2	-0,71	0,70	3,25	6,26
Rotació (voltes)	1,06	-3,8	-0,15	0,87	1,28	1,74
<b>Relatius al nombre d'ocupats</b>						
Vab per ocupat (milers d'euros)	44,34	-0,7	3,72	32,40	40,80	51,14
Despeses de personal per ocupat (milers d'euros)	34,64	7,6	2,68	27,54	32,82	39,50
<b>Ràtios sobre valor afegit brut</b>						
Costos laborals unitaris (%)	78,13	8,4	-0,55	69,20	80,61	90,48
Productivitat de l'actiu (%)	39,87	-6,4	0,66	33,26	51,21	78,17
Productivitat de l'immobilitzat (%)	107,89	-6,2	-0,16	83,04	159,56	366,62
<b>Ràtios financeres</b>						
Endeutament (%)	62,12	2,5	3,47	46,92	64,70	80,75
Liquiditat	1,43	1,8	-0,15	1,03	1,36	2,14
Fons de maniobra	1,47	0,3	-0,09	1,03	1,38	2,42

<sup>1</sup> Dades arrodonides a un decimal, llevat d'aquelles ràtios en què les dades apareixen amb dos decimals. Variacions calculades a partir dels valors de les mateixes empreses. Font: PimesDat de PIMEC a partir de dades de SABI.

# Indústries químiques

Valors mitjans per empresa <sup>1</sup>

Petites empreses

	Exercici 2007	Exercici 2008	% Variació
Nombre d'empreses	208	208	-
Nombre de treballadors per empresa	21,3	21,7	1,9

1. Comptes de balanç	Mil euros	%	Mil euros	%	% Variació
ACTIU IMMOBILITZAT	1.186,0	32,8	1.320,0	35,5	11,3
Despeses d'establiment	3,1	0,1	0,0	0,0	(ns)
Immobilitzacions immaterials	247,7	6,9	113,5	3,1	-54,2
Immobilitzacions materials	773,7	21,4	996,4	26,8	28,8
Immobilitzacions financeres i altres actius fixos	161,5	4,5	210,0	5,6	30,1
DESPESES A DISTRIBUIR	13,0	0,4	0,1	0,0	-99,5
ACTIU CIRCULANT	2.416,6	66,8	2.398,1	64,5	-0,8
Existències	493,7	13,7	514,1	13,8	4,1
Deutors	1.388,0	38,4	1.142,6	30,7	-17,7
Inversions financeres temporals	203,5	5,6	409,0	11,0	101,0
Tresoreria	323,7	9,0	326,8	8,8	0,9
Altres actius circulants	7,7	0,2	5,6	0,2	-26,7
ALTRES ACTIUS	0,3	0,0	0,4	0,0	26,1
<b>TOTAL ACTIU</b>	<b>3.616,0</b>	<b>100,0</b>	<b>3.718,6</b>	<b>100,0</b>	<b>2,8</b>

FONS PROPIS	1.679,8	46,5	1.746,5	47,0	4,0
Capital subscrit	330,9	9,2	331,6	8,9	0,2
Reserves i altres fons propis	1.178,9	32,6	1.295,0	34,8	9,8
Resultat de l'exercici	170,0	4,7	119,9	3,2	-29,5
INGRESSOS A DISTRIBUIR	15,5	0,4	15,9	0,4	2,8
RECURSOS ALIENS A LLARG TERMINI	506,2	14,0	614,0	16,5	21,3
Creditors a llarg termini	501,9	13,9	611,1	16,4	21,7
Altres passius fixos	4,3	0,1	2,9	0,1	-32,3
CREDITORS A CURT TERMINI	1.413,2	39,1	1.337,0	36,0	-5,4
ALTRES PASSIUS	1,2	0,0	5,1	0,1	323,3
<b>TOTAL PASSIU</b>	<b>3.616,0</b>	<b>100,0</b>	<b>3.718,6</b>	<b>100,0</b>	<b>2,8</b>

2. Comptes de resultats	Mil euros	%	Mil euros	%	% Variació
INGRESSOS D'EXPLOTACIÓ	4.185,7	100,0	4.027,6	100,0	-3,8
Import net de la xifra de negoci	4.113,3	98,3	3.951,9	98,1	-3,9
Altres ingressos d'explotació i variació d'existències	72,4	1,7	75,7	1,9	4,7
Consums d'explotació	2.188,8	52,3	2.068,3	51,4	-5,5
Altres despeses d'explotació	798,8	19,1	814,1	20,2	1,9
VALOR AFEGIT BRUT AL COST DE FACTORS	1.198,1	28,6	1.145,2	28,4	-4,4
Despeses de personal	803,7	19,2	856,2	21,3	6,5
RESULTAT ECONÒMIC BRUT DE L'EXPLOTACIÓ	394,4	9,4	289,0	7,2	-26,7
Amortitzacions de l'immobilitzat	115,5	2,8	120,2	3,0	4,1
Provisions de tràfic	15,5	0,4	9,4	0,2	-39,6
RESULTAT ECONÒMIC NET DE L'EXPLOTACIÓ	263,4	6,3	159,4	4,0	-39,5
Despeses financeres	52,3	1,2	61,1	1,5	16,8
Ingressos financers	25,4	0,6	30,3	0,8	19,2
Altres partides financeres	-5,0	-0,1	-0,4	0,0	-92,6
RESULTAT ORDINARI NET	231,5	5,5	128,2	3,2	-44,6
Resultats extraordinaris	0,9	0,0	41,0	1,0	(ns)
RESULTAT ABANS D'IMPOSTOS	232,4	5,6	169,3	4,2	-27,2
Impost de societats i altres	62,3	1,5	49,4	1,2	-20,8
<b>RESULTAT NET TOTAL</b>	<b>170,0</b>	<b>4,1</b>	<b>119,9</b>	<b>3,0</b>	<b>-29,5</b>
RECURSOS GENERATS	301,0	7,2	249,5	6,2	-17,1

3. Ràtios 2008	Valor mitjà	% Var s 2007	Diferència conjunt petites	Q 1	Mediana	Q 3
<b>Rendibilitat, marge i rotació</b>						
Rendibilitat financera (%)	7,34	-46,7	0,67	0,64	5,90	18,78
Palanquejament net (%)	2,25	-62,0	0,22	-1,80	0,83	6,87
Rendibilitat econòmica (%)	5,09	-35,1	0,46	1,52	4,88	9,20
Marge (%)	4,70	-30,7	0,88	1,00	3,47	8,66
Rotació (voltes)	1,08	-6,4	-0,13	0,98	1,26	1,69
<b>Relatius al nombre d'ocupats</b>						
Vab per ocupat (milers d'euros)	52,71	-6,2	12,10	35,31	45,44	65,79
Despeses de personal per ocupat (milers d'euros)	39,41	4,6	7,46	30,11	35,99	46,67
<b>Ràtios sobre valor afegit brut</b>						
Costos laborals unitaris (%)	74,76	11,4	-3,91	64,44	78,20	89,54
Productivitat de l'actiu (%)	36,95	-0,2	-2,25	28,28	41,07	58,92
Productivitat de l'immobilitzat (%)	103,18	-12,0	-4,88	72,24	161,32	322,54
<b>Ràtios financeres</b>						
Endeutament (%)	52,60	-1,0	-6,05	34,02	53,59	70,29
Liquiditat	1,79	4,9	0,22	1,30	1,85	2,76
Fons de maniobra	1,79	-3,0	0,22	1,24	1,89	3,52

<sup>1</sup> Dades arrodonides a un decimal, llevat d'aquelles ràtios en què les dades apareixen amb dos decimals. Variacions calculades a partir dels valors de les mateixes empreses. Font: PimesDat de PIMEC a partir de dades de SABI.

# Metal·lúrgia, maquinària i material elèctric

Valors mitjans per empresa <sup>1</sup>

Petites empreses

	Exercici 2007	Exercici 2008	% Variació
Nombre d'empreses	1.726	1.726	-
Nombre de treballadors per empresa	19,4	18,9	-2,4

1. Comptes de balanç	Mil euros	%	Mil euros	%	% Variació
ACTIU IMMOBILITZAT	561,0	29,2	577,0	30,8	2,9
Despeses d'establiment	1,5	0,1	0,0	0,0	-98,9
Immobilitzacions immaterials	142,1	7,4	27,8	1,5	-80,4
Immobilitzacions materials	337,7	17,6	466,9	24,9	38,3
Immobilitzacions financeres i altres actius fixos	79,8	4,2	82,3	4,4	3,1
DESPESES A DISTRIBUIR	15,2	0,8	0,5	0,0	-96,4
ACTIU CIRCULANT	1.344,4	70,0	1.298,0	69,2	-3,5
Existències	372,3	19,4	374,7	20,0	0,6
Deutors	724,8	37,7	650,5	34,7	-10,3
Inversions financeres temporals	74,6	3,9	99,7	5,3	33,7
Tresoreria	169,8	8,8	168,3	9,0	-0,9
Altres actius circulants	3,0	0,2	4,8	0,3	58,4
ALTRES ACTIUS	0,6	0,0	0,5	0,0	-17,4
<b>TOTAL ACTIU</b>	<b>1.921,2</b>	<b>100,0</b>	<b>1.876,0</b>	<b>100,0</b>	<b>-2,3</b>

FONS PROPIS	740,8	38,6	761,1	40,6	2,7
Capital subscrit	112,8	5,9	120,1	6,4	6,4
Reserves i altres fons propis	545,2	28,4	606,3	32,3	11,2
Resultat de l'exercici	82,7	4,3	34,8	1,9	-58,0
INGRESSOS A DISTRIBUIR	2,2	0,1	2,4	0,1	9,5
RECURSOS ALIENS A LLARG TERMINI	273,3	14,2	287,5	15,3	5,2
Creditors a llarg termini	270,2	14,1	284,1	15,1	5,1
Altres passius fixos	3,1	0,2	3,4	0,2	9,9
CREDITORS A CURT TERMINI	904,7	47,1	820,1	43,7	-9,3
ALTRES PASSIUS	0,2	0,0	4,9	0,3	(ns)
<b>TOTAL PASSIU</b>	<b>1.921,2</b>	<b>100,0</b>	<b>1.876,0</b>	<b>100,0</b>	<b>-2,3</b>

2. Comptes de resultats	Mil euros	%	Mil euros	%	% Variació
INGRESSOS D'EXPLOTACIÓ	2.611,2	100,0	2.463,5	100,0	-5,7
Import net de la xifra de negoci	2.591,9	99,3	2.441,4	99,1	-5,8
Altres ingressos d'explotació i variació d'existències	19,3	0,7	22,1	0,9	14,6
Consums d'explotació	1.388,3	53,2	1.265,7	51,4	-8,8
Altres despeses d'explotació	361,3	13,8	373,9	15,2	3,5
VALOR AFEGIT BRUT AL COST DE FACTORS	861,7	33,0	823,9	33,4	-4,4
Despeses de personal	642,5	24,6	669,0	27,2	4,1
RESULTAT ECONÒMIC BRUT DE L'EXPLOTACIÓ	219,1	8,4	154,9	6,3	-29,3
Amortitzacions de l'immobilitzat	68,7	2,6	68,7	2,8	0,0
Provisions de tràfic	9,7	0,4	2,1	0,1	-78,5
RESULTAT ECONÒMIC NET DE L'EXPLOTACIÓ	140,8	5,4	84,1	3,4	-40,2
Despeses financeres	39,3	1,5	42,3	1,7	7,6
Ingressos financers	10,5	0,4	9,9	0,4	-5,5
Altres partides financeres	-0,2	0,0	-0,3	0,0	-55,8
RESULTAT ORDINARI NET	111,8	4,3	51,5	2,1	-54,0
Resultats extraordinaris	3,1	0,1	2,2	0,1	-31,2
RESULTAT ABANS D'IMPOSTOS	114,9	4,4	53,6	2,2	-53,3
Impost de societats i altres	32,2	1,2	18,8	0,8	-41,5
<b>RESULTAT NET TOTAL</b>	<b>82,7</b>	<b>3,2</b>	<b>34,8</b>	<b>1,4</b>	<b>-58,0</b>
RECURSOS GENERATS	161,1	6,2	105,5	4,3	-34,5

3. Ràtios 2008	Valor mitjà	% Var s 2007	Diferència conjunt petites	Q 1	Mediana	Q 3
<b>Rendibilitat, marge i rotació</b>						
Rendibilitat financera (%)	6,76	-55,2	0,09	0,45	7,36	19,70
Palanquejament net (%)	1,76	-75,6	-0,27	-2,42	1,48	8,91
Rendibilitat econòmica (%)	5,00	-36,5	0,36	1,65	4,95	8,78
Marge (%)	3,81	-34,2	-0,02	1,05	3,42	6,10
Rotació (voltes)	1,31	-3,4	0,10	1,06	1,47	1,98
<b>Relatius al nombre d'ocupats</b>						
Vab per ocupat (milers d'euros)	43,52	-2,0	2,90	32,50	40,92	51,05
Despeses de personal per ocupat (milers d'euros)	35,34	6,7	3,38	28,65	33,93	40,69
<b>Ràtios sobre valor afegit brut</b>						
Costos laborals unitaris (%)	81,20	8,9	2,52	73,16	83,59	92,85
Productivitat de l'actiu (%)	48,67	-1,2	9,46	39,85	59,37	85,91
Productivitat de l'immobilitzat (%)	166,53	-7,3	58,47	124,02	265,31	597,38
<b>Ràtios financeres</b>						
Endeutament (%)	59,30	-3,3	0,65	41,45	62,31	79,27
Liquiditat	1,58	6,5	0,00	1,14	1,56	2,45
Fons de maniobra	1,82	0,5	0,25	1,22	1,94	3,87

<sup>1</sup> Dades arrodonides a un decimal, llevat d'aquelles ràtios en què les dades apareixen amb dos decimals. Variacions calculades a partir dels valors de les mateixes empreses. Font: PimesDat de PIMEC a partir de dades de SABI.

## Material de transport

Valors mitjans per empresa <sup>1</sup>

Petites empreses

	Exercici 2007	Exercici 2008	% Variació
Nombre d'empreses	110	110	-
Nombre de treballadors per empresa	19,3	18,5	-4,2

1. Comptes de balanç	Mil euros	%	Mil euros	%	% Variació
ACTIU IMMOBILITZAT	590,1	32,2	555,9	33,1	-5,8
Despeses d'establiment	1,7	0,1	0,0	0,0	(ns)
Immobilitzacions immaterials	134,8	7,4	10,3	0,6	-92,4
Immobilitzacions materials	369,1	20,1	483,8	28,8	31,1
Immobilitzacions financeres i altres actius fixos	84,6	4,6	61,8	3,7	-26,9
DESPESES A DISTRIBUIR	27,3	1,5	0,0	0,0	-100,0
ACTIU CIRCULANT	1.215,8	66,3	1.121,9	66,9	-7,7
Existències	390,1	21,3	393,5	23,4	0,9
Deutors	509,2	27,8	397,3	23,7	-22,0
Inversions financeres temporals	115,7	6,3	154,5	9,2	33,5
Tresoreria	196,9	10,7	169,0	10,1	-14,2
Altres actius circulants	3,8	0,2	7,5	0,4	96,0
ALTRES ACTIUS	0,2	0,0	0,2	0,0	11,8
<b>TOTAL ACTIU</b>	<b>1.833,3</b>	<b>100,0</b>	<b>1.677,9</b>	<b>100,0</b>	<b>-8,5</b>

FONS PROPIS	781,5	42,6	759,9	45,3	-2,8
Capital subscrit	113,4	6,2	113,9	6,8	0,4
Reserves i altres fons propis	548,0	29,9	601,5	35,8	9,8
Resultat de l'exercici	120,1	6,6	44,4	2,6	-63,0
INGRESSOS A DISTRIBUIR	1,4	0,1	1,6	0,1	12,0
RECURSOS ALIENS A LLARG TERMINI	303,2	16,5	316,5	18,9	4,4
Creditors a llarg termini	300,8	16,4	316,5	18,9	5,2
Altres passius fixos	2,4	0,1	0,0	0,0	-98,5
CREDITORS A CURT TERMINI	747,2	40,8	595,4	35,5	-20,3
ALTRES PASSIUS	0,0	0,0	4,5	0,3	(ns)
<b>TOTAL PASSIU</b>	<b>1.833,3</b>	<b>100,0</b>	<b>1.677,9</b>	<b>100,0</b>	<b>-8,5</b>

2. Comptes de resultats	Mil euros	%	Mil euros	%	% Variació
INGRESSOS D'EXPLOTACIÓ	2.685,2	100,0	2.479,2	100,0	-7,7
Import net de la xifra de negoci	2.663,9	99,2	2.457,2	99,1	-7,8
Altres ingressos d'explotació i variació d'existències	21,3	0,8	22,0	0,9	3,2
Consums d'explotació	1.531,4	57,0	1.379,2	55,6	-9,9
Altres despeses d'explotació	328,5	12,2	325,9	13,1	-0,8
VALOR AFEGIT BRUT AL COST DE FACTORS	825,3	30,7	774,1	31,2	-6,2
Despeses de personal	603,6	22,5	618,7	25,0	2,5
RESULTAT ECONÒMIC BRUT DE L'EXPLOTACIÓ	221,6	8,3	155,4	6,3	-29,9
Amortitzacions de l'immobilitzat	70,5	2,6	70,1	2,8	-0,6
Provisions de tràfic	1,6	0,1	0,6	0,0	-64,2
RESULTAT ECONÒMIC NET DE L'EXPLOTACIÓ	149,5	5,6	84,7	3,4	-43,3
Despeses financeres	32,6	1,2	35,4	1,4	8,6
Ingressos financers	10,6	0,4	10,8	0,4	2,6
Altres partides financeres	2,0	0,1	-0,6	0,0	(ns)
RESULTAT ORDINARI NET	129,5	4,8	59,5	2,4	-54,0
Resultats extraordinaris	32,1	1,2	9,5	0,4	-70,2
RESULTAT ABANS D'IMPOSTOS	161,6	6,0	69,1	2,8	-57,2
Impost de societats i altres	41,5	1,5	24,7	1,0	-40,5
<b>RESULTAT NET TOTAL</b>	<b>120,1</b>	<b>4,5</b>	<b>44,4</b>	<b>1,8</b>	<b>-63,0</b>
RECURSOS GENERATS	192,3	7,2	115,1	4,6	-40,1

3. Ràtios 2008	Valor mitjà	% Var s 2007	Diferència conjunt petites	Q 1	Mediana	Q 3
<b>Rendibilitat, marge i rotació</b>						
Rendibilitat financera (%)	7,84	-52,7	1,17	0,71	7,35	22,18
Palanquejament net (%)	2,18	-71,8	0,14	-1,81	1,94	10,90
Rendibilitat econòmica (%)	5,66	-36,0	1,02	1,13	4,52	10,22
Marge (%)	3,83	-36,6	0,01	0,69	3,00	5,93
Rotació (voltes)	1,48	0,9	0,27	1,14	1,74	2,46
<b>Relatius al nombre d'ocupats</b>						
Vab per ocupat (milers d'euros)	41,76	-2,1	1,14	31,04	38,44	48,47
Despeses de personal per ocupat (milers d'euros)	33,38	7,0	1,42	27,43	30,96	39,39
<b>Ràtios sobre valor afegit brut</b>						
Costos laborals unitaris (%)	79,93	9,3	1,25	74,22	83,73	94,24
Productivitat de l'actiu (%)	52,97	2,9	13,76	42,45	65,29	110,26
Productivitat de l'immobilitzat (%)	156,67	-4,3	48,62	122,46	355,68	768,68
<b>Ràtios financeres</b>						
Endeutament (%)	54,62	-4,7	-4,03	37,92	55,33	77,63
Liquiditat	1,88	15,8	0,31	1,21	1,83	2,93
Fons de maniobra	1,94	5,3	0,37	1,24	1,90	5,02

<sup>1</sup> Dades arrodonides a un decimal, llevat d'aquelles ràtios en què les dades apareixen amb dos decimals. Variacions calculades a partir dels valors de les mateixes empreses. Font: PimesDat de PIMEC a partir de dades de SABI.

	Exercici 2007	Exercici 2008	% Variació
Nombre d'empreses	2.797	2.797	
Nombre de treballadors per empresa	17,8	16,4	-8,0

1. Comptes de balanç	Mil euros	%	Mil euros	%	% Variació
ACTIU IMMOBILITZAT	345,0	21,9	374,7	23,8	8,6
Despeses d'establiment	0,4	0,0	0,0	0,0	(ns)
Immobilitzacions immaterials	71,8	4,6	4,5	0,3	-93,7
Immobilitzacions materials	202,1	12,8	286,2	18,1	41,6
Immobilitzacions financeres i altres actius fixos	70,8	4,5	83,9	5,3	18,6
DESPESES A DISTRIBUIR	7,8	0,5	0,1	0,0	-99,2
ACTIU CIRCULANT	1.225,4	77,6	1.202,6	76,2	-1,9
Existències	360,3	22,8	381,0	24,2	5,8
Deutors	652,5	41,3	585,6	37,1	-10,3
Inversions financeres temporals	56,9	3,6	92,3	5,8	62,1
Tresoreria	153,6	9,7	141,2	8,9	-8,1
Altres actius circulants	2,0	0,1	2,5	0,2	24,6
ALTRES ACTIUS	0,5	0,0	0,1	0,0	-67,3
<b>TOTAL ACTIU</b>	<b>1.578,7</b>	<b>100,0</b>	<b>1.577,6</b>	<b>100,0</b>	<b>-0,1</b>

FONS PROPIS	502,8	31,8	533,6	33,8	6,1
Capital subscrit	52,4	3,3	56,7	3,6	8,2
Reserves i altres fons propis	367,0	23,2	442,0	28,0	20,4
Resultat de l'exercici	83,3	5,3	34,8	2,2	-58,2
INGRESSOS A DISTRIBUIR	1,2	0,1	1,4	0,1	13,8
RECURSOS ALIENS A LLARG TERMINI	298,4	18,9	324,1	20,5	8,6
Creditors a llarg termini	295,8	18,7	320,3	20,3	8,3
Altres passius fixos	2,6	0,2	3,8	0,2	47,2
CREDITORS A CURT TERMINI	775,5	49,1	713,8	45,2	-8,0
ALTRES PASSIUS	0,7	0,0	4,7	0,3	556,5
<b>TOTAL PASSIU</b>	<b>1.578,7</b>	<b>100,0</b>	<b>1.577,6</b>	<b>100,0</b>	<b>-0,1</b>

2. Comptes de resultats	Mil euros	%	Mil euros	%	% Variació
INGRESSOS D'EXPLOTACIÓ	2.199,4	100,0	1.995,7	100,0	-9,3
Import net de la xifra de negoci	2.187,2	99,4	1.981,5	99,3	-9,4
Altres ingressos d'exploració i variació d'existències	12,2	0,6	14,2	0,7	16,5
Consums d'exploració	1.254,0	57,0	1.090,6	54,6	-13,0
Altres despeses d'exploració	229,2	10,4	238,6	12,0	4,1
VALOR AFEGIT BRUT AL COST DE FACTORS	716,1	32,6	666,6	33,4	-6,9
Despeses de personal	537,3	24,4	548,1	27,5	2,0
RESULTAT ECONÒMIC BRUT DE L'EXPLOTACIÓ	178,7	8,1	118,5	5,9	-33,7
Amortitzacions de l'immobilitzat	36,9	1,7	36,0	1,8	-2,5
Provisions de tràfic	10,4	0,5	4,7	0,2	-55,4
RESULTAT ECONÒMIC NET DE L'EXPLOTACIÓ	131,4	6,0	77,9	3,9	-40,7
Despeses financeres	28,7	1,3	34,5	1,7	20,3
Ingressos financers	8,6	0,4	11,1	0,6	28,3
Altres partides financeres	-0,7	0,0	-0,6	0,0	-21,6
RESULTAT ORDINARI NET	110,7	5,0	54,0	2,7	-51,2
Resultats extraordinaris	4,7	0,2	-0,1	0,0	(ns)
RESULTAT ABANS D'IMPOSTOS	115,4	5,2	53,8	2,7	-53,3
Impost de societats i altres	32,0	1,5	19,1	1,0	-40,6
<b>RESULTAT NET TOTAL</b>	<b>83,3</b>	<b>3,8</b>	<b>34,8</b>	<b>1,7</b>	<b>-58,2</b>
RECURSOS GENERATS	130,7	5,9	75,4	3,8	-42,3

3. Ràtios 2008	Valor mitjà	% Var s 2007	Diferència conjunt petites	Q 1	Mediana	Q 3
<b>Rendibilitat, marge i rotació</b>						
Rendibilitat financera (%)	10,11	-54,1	3,44	1,85	11,25	27,38
Palanquejament net (%)	4,51	-65,8	2,47	-1,26	4,26	16,18
Rendibilitat econòmica (%)	5,61	-36,5	0,97	1,26	5,14	9,28
Marge (%)	4,43	-30,1	0,61	0,76	3,10	6,06
Rotació (voltes)	1,27	-9,2	0,05	1,15	1,71	2,41
<b>Relatius al nombre d'ocupats</b>						
Vab per ocupat (milers d'euros)	40,61	1,2	-0,01	29,13	36,20	46,69
Despeses de personal per ocupat (milers d'euros)	33,39	10,9	1,44	26,92	31,50	37,63
<b>Ràtios sobre valor afegit brut</b>						
Costos laborals unitaris (%)	82,22	9,6	3,54	76,67	87,54	95,79
Productivitat de l'actiu (%)	47,58	-4,2	8,37	40,25	68,31	110,84
Productivitat de l'immobilitzat (%)	229,28	-12,3	121,22	186,15	460,45	1.221,27
<b>Ràtios financers</b>						
Endeumentament (%)	66,09	-2,9	7,44	50,66	71,38	87,53
Liquiditat	1,68	6,6	0,11	1,10	1,46	2,26
Fons de maniobra	2,29	-1,4	0,72	1,25	2,26	5,50

<sup>1</sup> Dades arrodonides a un decimal, llevat d'aquelles ràtios en què les dades apareixen amb dos decimals. Variacions calculades a partir dels valors de les mateixes empreses. Font: PimesDat de PIMEC a partir de dades de SABI.



## Comerç i reparacions

Valors mitjans per empresa <sup>1</sup>

Petites empreses

	Exercici 2007	Exercici 2008	% Variació
Nombre d'empreses	4.106	4.106	-
Nombre de treballadors per empresa	17,3	17,1	-1,1

1. Comptes de balanç	Mil euros	%	Mil euros	%	% Variació
ACTIU IMMOBILITZAT	605,9	25,7	660,1	28,3	8,9
Despeses d'establiment	4,9	0,2	0,0	0,0	-99,2
Immobilitzacions immaterials	112,7	4,8	37,7	1,6	-66,6
Immobilitzacions materials	380,7	16,2	491,5	21,1	29,1
Immobilitzacions financeres i altres actius fixos	107,6	4,6	130,9	5,6	21,7
DESPESES A DISTRIBUIR	13,5	0,6	1,1	0,0	-91,8
ACTIU CIRCULANT	1.736,8	73,7	1.673,1	71,7	-3,7
Existències	569,3	24,2	571,5	24,5	0,4
Deutors	850,4	36,1	766,1	32,8	-9,9
Inversions financeres temporals	84,0	3,6	113,3	4,9	34,8
Tresoreria	227,1	9,6	216,6	9,3	-4,7
Altres actius circulants	5,9	0,3	5,7	0,2	-3,9
ALTRES ACTIUS	0,5	0,0	0,3	0,0	-30,0
<b>TOTAL ACTIU</b>	<b>2.356,7</b>	<b>100,0</b>	<b>2.334,7</b>	<b>100,0</b>	<b>-0,9</b>

FONS PROPIS	854,9	36,3	889,3	38,1	4,0
Capital subscrit	180,8	7,7	187,0	8,0	3,5
Reserves i altres fons propis	577,4	24,5	653,9	28,0	13,2
Resultat de l'exercici	96,7	4,1	48,3	2,1	-50,0
INGRESSOS A DISTRIBUIR	4,4	0,2	4,3	0,2	-3,8
RECURSOS ALIENS A LLARG TERMINI	272,4	11,6	312,3	13,4	14,6
Creditors a llarg termini	269,1	11,4	309,5	13,3	15,0
Altres passius fixos	3,2	0,1	2,8	0,1	-14,5
CREDITORS A CURT TERMINI	1.223,8	51,9	1.124,1	48,1	-8,1
ALTRES PASSIUS	1,2	0,1	4,8	0,2	293,2
<b>TOTAL PASSIU</b>	<b>2.356,7</b>	<b>100,0</b>	<b>2.334,7</b>	<b>100,0</b>	<b>-0,9</b>

2. Comptes de resultats	Mil euros	%	Mil euros	%	% Variació
INGRESSOS D'EXPLOTACIÓ	4.317,2	100,0	3.985,0	100,0	-7,7
Import net de la xifra de negoci	4.247,6	98,4	3.924,0	98,5	-7,6
Altres ingressos d'explotació i variació d'existències	69,6	1,6	61,1	1,5	-12,3
Consums d'explotació	3.106,3	72,0	2.799,9	70,3	-9,9
Altres despeses d'explotació	472,3	10,9	485,7	12,2	2,8
VALOR AFEGIT BRUT AL COST DE FACTORS	738,6	17,1	699,4	17,6	-5,3
Despeses de personal	517,2	12,0	544,0	13,7	5,2
RESULTAT ECONÒMIC BRUT DE L'EXPLOTACIÓ	221,4	5,1	155,4	3,9	-29,8
Amortitzacions de l'immobilitzat	54,5	1,3	53,7	1,3	-1,3
Provisions de tràfic	11,6	0,3	7,9	0,2	-31,5
RESULTAT ECONÒMIC NET DE L'EXPLOTACIÓ	155,4	3,6	93,7	2,4	-39,7
Despeses financeres	40,1	0,9	43,0	1,1	7,2
Ingressos financers	16,7	0,4	15,4	0,4	-8,0
Altres partides financeres	0,1	0,0	-1,0	0,0	(ns)
RESULTAT ORDINARI NET	132,1	3,1	65,0	1,6	-50,8
Resultats extraordinaris	8,4	0,2	9,5	0,2	12,4
RESULTAT ABANS D'IMPOSTOS	140,5	3,3	74,5	1,9	-47,0
Impost de societats i altres	43,8	1,0	26,1	0,7	-40,3
<b>RESULTAT NET TOTAL</b>	<b>96,7</b>	<b>2,2</b>	<b>48,3</b>	<b>1,2</b>	<b>-50,0</b>
RECURSOS GENERATS	162,7	3,8	110,0	2,8	-32,4

3. Ràtios 2008	Valor mitjà	% Var s 2007	Diferència conjunt petites	Q 1	Mediana	Q 3
<b>Rendibilitat, marge i rotació</b>						
Rendibilitat financera (%)	7,31	-52,7	0,64	0,45	7,02	18,39
Palanquejament net (%)	2,68	-67,0	0,65	-1,79	1,98	9,20
Rendibilitat econòmica (%)	4,63	-36,7	-0,01	1,09	3,98	7,65
Marge (%)	2,71	-32,0	-1,11	0,47	2,18	4,63
Rotació (voltes)	1,71	-6,8	0,49	1,19	1,76	2,60
<b>Relatius al nombre d'ocupats</b>						
Vab per ocupat (milers d'euros)	40,98	-4,2	0,36	26,47	37,22	52,55
Despeses de personal per ocupat (milers d'euros)	31,87	6,4	-0,08	23,64	30,54	39,00
<b>Ràtios sobre valor afegit brut</b>						
Costos laborals unitaris (%)	77,78	11,1	-0,90	68,69	81,42	92,51
Productivitat de l'actiu (%)	33,48	-2,7	-5,73	24,28	38,23	62,18
Productivitat de l'immobilitzat (%)	132,16	-11,7	24,11	93,78	220,40	554,91
<b>Ràtios financeres</b>						
Endeutament (%)	61,73	-2,8	3,08	44,71	65,85	82,83
Liquiditat	1,49	4,9	-0,09	1,08	1,41	2,14
Fons de maniobra	1,82	-2,2	0,25	1,12	1,86	4,10

<sup>1</sup> Dades arrodonides a un decimal, llevat d'aquelles ràtios en què les dades apareixen amb dos decimals. Variacions calculades a partir dels valors de les mateixes empreses.  
Font: PimesDat de PIMEC a partir de dades de SABI.

	Exercici 2007	Exercici 2008	% Variació
Nombre d'empreses	1.100	1.100	-
Nombre de treballadors per empresa	19,5	19,6	0,8

1. Comptes de balanç	Mil euros	%	Mil euros	%	% Variació
ACTIU IMMOBILITZAT	1.149,1	72,0	1.188,4	73,0	3,4
Despeses d'establiment	11,4	0,7	0,1	0,0	-99,5
Immobilitzacions immaterials	82,5	5,2	31,4	1,9	-61,9
Immobilitzacions materials	908,7	56,9	994,6	61,1	9,4
Immobilitzacions financeres i altres actius fixos	146,6	9,2	162,3	10,0	10,7
DESPESES A DISTRIBUIR	7,6	0,5	0,2	0,0	-97,5
ACTIU CIRCULANT	438,8	27,5	438,4	26,9	-0,1
Existències	44,5	2,8	48,3	3,0	8,5
Deutors	175,5	11,0	132,8	8,2	-24,3
Inversions financeres temporals	64,9	4,1	113,5	7,0	75,0
Tresoreria	151,5	9,5	141,1	8,7	-6,9
Altres actius circulants	2,4	0,2	2,8	0,2	14,9
ALTRES ACTIUS	0,7	0,0	0,7	0,0	-2,3
<b>TOTAL ACTIU</b>	<b>1.596,3</b>	<b>100,0</b>	<b>1.627,7</b>	<b>100,0</b>	<b>2,0</b>

FONS PROPIS	719,5	45,1	728,4	44,7	1,2
Capital subscrit	305,5	19,1	312,9	19,2	2,4
Reserves i altres fons propis	359,0	22,5	392,9	24,1	9,4
Resultat de l'exercici	55,0	3,4	22,6	1,4	-59,0
INGRESSOS A DISTRIBUIR	2,7	0,2	1,9	0,1	-31,0
RECURSOS ALIENS A LLARG TERMINI	503,6	31,5	529,7	32,5	5,2
Creditors a llarg termini	501,6	31,4	527,9	32,4	5,2
Altres passius fixos	2,0	0,1	1,9	0,1	-5,6
CREDITORS A CURT TERMINI	369,7	23,2	365,9	22,5	-1,0
ALTRES PASSIUS	0,8	0,0	1,9	0,1	134,5
<b>TOTAL PASSIU</b>	<b>1.596,3</b>	<b>100,0</b>	<b>1.627,7</b>	<b>100,0</b>	<b>2,0</b>

2. Comptes de resultats	Mil euros	%	Mil euros	%	% Variació
INGRESSOS D'EXPLOTACIÓ	1.350,4	100,0	1.338,9	100,0	-0,9
Import net de la xifra de negoci	1.330,6	98,5	1.316,8	98,3	-1,0
Altres ingressos d'explotació i variació d'existències	19,7	1,5	22,1	1,7	12,1
Consums d'explotació	402,3	29,8	388,4	29,0	-3,5
Altres despeses d'explotació	337,3	25,0	352,8	26,4	4,6
VALOR AFEGIT BRUT AL COST DE FACTORS	610,7	45,2	597,7	44,6	-2,1
Despeses de personal	443,8	32,9	466,4	34,8	5,1
RESULTAT ECONÒMIC BRUT DE L'EXPLOTACIÓ	166,9	12,4	131,3	9,8	-21,3
Amortitzacions de l'immobilitzat	76,0	5,6	72,3	5,4	-4,9
Provisions de tràfic	1,1	0,1	0,2	0,0	-85,9
RESULTAT ECONÒMIC NET DE L'EXPLOTACIÓ	89,7	6,6	58,8	4,4	-34,4
Despeses financeres	31,1	2,3	32,5	2,4	4,4
Ingressos financers	10,4	0,8	10,9	0,8	5,2
Altres partides financeres	-0,3	0,0	-0,4	0,0	-28,0
RESULTAT ORDINARI NET	68,7	5,1	36,9	2,8	-46,3
Resultats extraordinaris	11,5	0,8	1,1	0,1	-90,0
RESULTAT ABANS D'IMPOSTOS	80,2	5,9	38,0	2,8	-52,6
Impost de societats i altres	25,2	1,9	15,5	1,2	-38,6
<b>RESULTAT NET TOTAL</b>	<b>55,0</b>	<b>4,1</b>	<b>22,6</b>	<b>1,7</b>	<b>-59,0</b>
RECURSOS GENERATS	132,1	9,8	95,0	7,1	-28,1

3. Ràtios 2008	Valor mitjà	% Var s 2007	Diferència conjunt petites	Q 1	Mediana	Q 3
<b>Rendibilitat, marge i rotació</b>						
Rendibilitat financera (%)	5,06	-47,0	-1,60	-1,50	8,20	28,15
Palanquejament net (%)	0,80	-75,7	-1,23	-1,99	1,65	15,34
Rendibilitat econòmica (%)	4,26	-31,8	-0,37	-1,62	3,77	9,21
Marge (%)	5,18	-29,9	1,36	-1,23	2,29	6,64
Rotació (voltes)	0,82	-2,8	-0,39	0,82	1,77	3,05
<b>Relatius al nombre d'ocupats</b>						
Vab per ocupat (milers d'euros)	30,44	-2,9	-10,18	21,43	26,67	36,16
Despeses de personal per ocupat (milers d'euros)	23,75	4,3	-8,20	20,13	23,26	27,35
<b>Ràtios sobre valor afegit brut</b>						
Costos laborals unitaris (%)	78,03	7,4	-0,64	71,94	86,45	97,44
Productivitat de l'actiu (%)	44,24	-1,1	5,04	43,19	86,63	156,12
Productivitat de l'immobilitzat (%)	58,25	-5,5	-49,80	57,93	156,95	434,85
<b>Ràtios financeres</b>						
Endeutament (%)	55,14	0,7	-3,52	33,25	63,20	90,21
Liquiditat	1,20	1,0	-0,38	0,55	1,11	2,11
Fons de maniobra	1,06	-0,5	-0,51	0,77	1,04	1,55

<sup>1</sup> Dades arrodonides a un decimal, llevat d'aquelles ràtios en què les dades apareixen amb dos decimals. Variacions calculades a partir dels valors de les mateixes empreses.  
Font: PimesDat de PIMEC a partir de dades de SABI.

	Exercici 2007	Exercici 2008	% Variació
Nombre d'empreses	829	829	-
Nombre de treballadors per empresa	18,8	18,9	0,1

1. Comptes de balanç	Mil euros	%	Mil euros	%	% Variació
ACTIU IMMOBILITZAT	867,0	43,4	888,5	45,0	2,5
Despeses d'establiment	2,7	0,1	0,0	0,0	(ns)
Immobilitzacions immaterials	247,7	12,4	28,9	1,5	-88,3
Immobilitzacions materials	507,2	25,4	729,8	37,0	43,9
Immobilitzacions financeres i altres actius fixos	109,4	5,5	129,8	6,6	18,7
DESPESES A DISTRIBUIR	20,5	1,0	0,3	0,0	-98,4
ACTIU CIRCULANT	1.104,7	55,3	1.083,1	54,9	-2,0
Existències	38,4	1,9	50,5	2,6	31,3
Deutors	785,1	39,3	685,4	34,7	-12,7
Inversions financeres temporals	83,4	4,2	137,6	7,0	64,9
Tresoreria	192,7	9,7	201,4	10,2	4,5
Altres actius circulants	5,0	0,3	8,2	0,4	64,1
ALTRES ACTIUS	4,8	0,2	1,9	0,1	-60,7
<b>TOTAL ACTIU</b>	<b>1.997,0</b>	<b>100,0</b>	<b>1.973,8</b>	<b>100,0</b>	<b>-1,2</b>

FONS PROPIS	671,0	33,6	710,5	36,0	5,9
Capital subscrit	171,2	8,6	183,7	9,3	7,3
Reserves i altres fons propis	401,4	20,1	477,1	24,2	18,9
Resultat de l'exercici	98,4	4,9	49,8	2,5	-49,4
INGRESSOS A DISTRIBUIR	3,0	0,1	3,6	0,2	21,9
RECURSOS ALIENS A LLARG TERMINI	432,1	21,6	424,3	21,5	-1,8
Creditors a llarg termini	416,3	20,8	412,4	20,9	-0,9
Altres passius fixos	15,8	0,8	11,8	0,6	-25,0
CREDITORS A CURT TERMINI	888,2	44,5	832,7	42,2	-6,3
ALTRES PASSIUS	2,7	0,1	2,7	0,1	-0,1
<b>TOTAL PASSIU</b>	<b>1.997,0</b>	<b>100,0</b>	<b>1.973,8</b>	<b>100,0</b>	<b>-1,2</b>

2. Comptes de resultats	Mil euros	%	Mil euros	%	% Variació
INGRESSOS D'EXPLOTACIÓ	3.179,3	100,0	3.142,4	100,0	-1,2
Import net de la xifra de negoci	3.104,9	97,7	3.061,5	97,4	-1,4
Altres ingressos d'explotació i variació d'existències	74,4	2,3	80,9	2,6	8,8
Consums d'explotació	1.688,2	53,1	1.659,4	52,8	-1,7
Altres despeses d'explotació	628,8	19,8	644,0	20,5	2,4
VALOR AFEGIT BRUT AL COST DE FACTORS	862,3	27,1	839,0	26,7	-2,7
Despeses de personal	604,8	19,0	647,7	20,6	7,1
RESULTAT ECONÒMIC BRUT DE L'EXPLOTACIÓ	257,5	8,1	191,3	6,1	-25,7
Amortitzacions de l'immobilitzat	106,9	3,4	103,3	3,3	-3,3
Provisions de tràfic	7,0	0,2	2,3	0,1	-66,4
RESULTAT ECONÒMIC NET DE L'EXPLOTACIÓ	143,7	4,5	85,6	2,7	-40,4
Despeses financeres	32,4	1,0	37,1	1,2	14,6
Ingressos financers	10,8	0,3	11,4	0,4	5,5
Altres partides financeres	-1,1	0,0	-0,8	0,0	-24,4
RESULTAT ORDINARI NET	121,0	3,8	59,1	1,9	-51,2
Resultats extraordinaris	15,1	0,5	14,1	0,4	-6,8
RESULTAT ABANS D'IMPOSTOS	136,1	4,3	73,2	2,3	-46,2
Impost de societats i altres	37,7	1,2	23,4	0,7	-37,9
<b>RESULTAT NET TOTAL</b>	<b>98,4</b>	<b>3,1</b>	<b>49,8</b>	<b>1,6</b>	<b>-49,4</b>
RECURSOS GENERATS	212,3	6,7	155,4	4,9	-26,8

3. Ràtios 2008	Valor mitjà	% Var s 2007	Diferència conjunt petites	Q 1	Mediana	Q 3
<b>Rendibilitat, marge i rotació</b>						
Rendibilitat financera (%)	8,32	-53,9	1,65	-4,99	7,57	22,01
Palanquejament net (%)	3,44	-66,7	1,41	-5,47	1,86	12,33
Rendibilitat econòmica (%)	4,87	-36,5	0,24	-1,08	3,64	7,96
Marge (%)	3,06	-36,5	-0,76	-0,53	1,98	4,97
Rotació (voltes)	1,59	0,0	0,38	1,18	1,83	2,67
<b>Relatius al nombre d'ocupats</b>						
Vab per ocupat (milers d'euros)	44,46	-2,8	3,84	29,75	40,75	53,30
Despeses de personal per ocupat (milers d'euros)	34,32	7,0	2,37	26,36	33,93	41,07
<b>Ràtios sobre valor afegit brut</b>						
Costos laborals unitaris (%)	77,20	10,1	-1,47	71,48	83,02	94,44
Productivitat de l'actiu (%)	49,23	1,4	10,03	41,41	61,88	96,46
Productivitat de l'immobilitzat (%)	110,59	-3,2	2,53	96,06	181,23	480,25
<b>Ràtios financeres</b>						
Endeutament (%)	63,82	-3,7	5,17	49,13	69,93	83,97
Liquiditat	1,30	4,6	-0,28	0,94	1,25	1,88
Fons de maniobra	1,28	0,4	-0,29	0,93	1,29	2,37

<sup>1</sup> Dades arrodonides a un decimal, llevat d'aquelles ràtios en què les dades apareixen amb dos decimals. Variacions calculades a partir dels valors de les mateixes empreses. Font: PimesDat de PIMEC a partir de dades de SABI.

	Exercici 2007	Exercici 2008	% Variació
Nombre d'empreses	996	996	-
Nombre de treballadors per empresa	8,7	7,9	-8,8

1. Comptes de balanç	Mil euros	%	Mil euros	%	% Variació
ACTIU IMMOBILITZAT	2.402,3	53,8	2.517,4	56,6	4,8
Despeses d'establiment	5,2	0,1	0,1	0,0	-98,4
Immobilitzacions immaterials	196,8	4,4	26,4	0,6	-86,6
Immobilitzacions materials	1.780,3	39,8	2.044,2	45,9	14,8
Immobilitzacions financeres i altres actius fixos	420,0	9,4	446,7	10,0	6,4
DESPESES A DISTRIBUIR	26,2	0,6	0,5	0,0	-98,0
ACTIU CIRCULANT	2.036,3	45,6	1.927,3	43,3	-5,4
Existències	1.021,8	22,9	979,7	22,0	-4,1
Deutors	489,0	10,9	366,4	8,2	-25,1
Inversions financeres temporals	223,0	5,0	316,4	7,1	41,9
Tresoreria	296,6	6,6	258,4	5,8	-12,9
Altres actius circulants	6,0	0,1	6,3	0,1	4,7
ALTRES ACTIUS	3,8	0,1	3,7	0,1	-2,9
<b>TOTAL ACTIU</b>	<b>4.468,5</b>	<b>100,0</b>	<b>4.448,9</b>	<b>100,0</b>	<b>-0,4</b>

FONS PROPIS	2.081,7	46,6	2.154,5	48,4	3,5
Capital subscrit	942,4	21,1	983,1	22,1	4,3
Reserves i altres fons propis	942,4	21,1	1.114,5	25,1	18,3
Resultat de l'exercici	197,0	4,4	56,9	1,3	-71,1
INGRESSOS A DISTRIBUIR	22,8	0,5	5,4	0,1	-76,2
RECURSOS ALIENS A LLARG TERMINI	1.430,8	32,0	1.452,5	32,6	1,5
Creditors a llarg termini	1.413,0	31,6	1.433,7	32,2	1,5
Altres passius fixos	17,7	0,4	18,8	0,4	6,1
CREDITORS A CURT TERMINI	932,5	20,9	826,7	18,6	-11,3
ALTRES PASSIUS	0,8	0,0	9,8	0,2	(ns)
<b>TOTAL PASSIU</b>	<b>4.468,5</b>	<b>100,0</b>	<b>4.448,9</b>	<b>100,0</b>	<b>-0,4</b>

2. Comptes de resultats	Mil euros	%	Mil euros	%	% Variació
INGRESSOS D'EXPLOTACIÓ	1.595,2	100,0	1.163,7	100,0	-27,0
Import net de la xifra de negoci	1.408,8	88,3	985,2	84,7	-30,1
Altres ingressos d'explotació i variació d'existències	186,4	11,7	178,5	15,3	-4,2
Consums d'explotació	617,6	38,7	388,8	33,4	-37,0
Altres despeses d'explotació	342,6	21,5	302,8	26,0	-11,6
VALOR AFEGIT BRUT AL COST DE FACTORS	635,0	39,8	472,1	40,6	-25,7
Despeses de personal	293,9	18,4	283,3	24,3	-3,6
RESULTAT ECONÒMIC BRUT DE L'EXPLOTACIÓ	341,0	21,4	188,8	16,2	-44,6
Amortitzacions de l'immobilitzat	88,8	5,6	87,8	7,5	-1,1
Provisions de tràfic	6,1	0,4	1,8	0,2	-70,0
RESULTAT ECONÒMIC NET DE L'EXPLOTACIÓ	246,1	15,4	99,1	8,5	-59,7
Despeses financeres	71,7	4,5	78,5	6,7	9,5
Ingressos financers	46,9	2,9	44,0	3,8	-6,2
Altres partides financeres	-1,8	-0,1	-4,2	-0,4	-138,4
RESULTAT ORDINARI NET	219,6	13,8	60,4	5,2	-72,5
Resultats extraordinaris	50,4	3,2	27,2	2,3	-46,0
RESULTAT ABANS D'IMPOSTOS	270,0	16,9	87,6	7,5	-67,5
Impost de societats i altres	73,0	4,6	30,7	2,6	-58,0
<b>RESULTAT NET TOTAL</b>	<b>197,0</b>	<b>12,3</b>	<b>56,9</b>	<b>4,9</b>	<b>-71,1</b>
RECURSOS GENERATS	291,9	18,3	146,6	12,6	-49,8

3. Ràtios 2008	Valor mitjà	% Var s 2007	Diferència conjunt petites	Q 1	Mediana	Q 3
<b>Rendibilitat, marge i rotació</b>						
Rendibilitat financera (%)	2,80	-73,4	-3,86	-2,30	2,16	12,48
Palanquejament net (%)	-0,32	-107,9	-2,35	-2,72	0,00	4,38
Rendibilitat econòmica (%)	3,12	-52,1	-1,51	0,03	2,52	5,80
Marge (%)	11,94	-34,6	8,11	0,14	11,93	34,00
Rotació (voltes)	0,26	-26,7	-0,95	0,06	0,16	0,59
<b>Relatius al nombre d'ocupats</b>						
Vab per ocupat (milers d'euros)	59,75	-18,5	19,13	30,68	58,00	125,17
Despeses de personal per ocupat (milers d'euros)	35,85	5,7	3,90	21,00	31,00	42,69
<b>Ràtios sobre valor afegit brut</b>						
Costos laborals unitaris (%)	60,01	29,6	-18,66	17,00	45,52	78,30
Productivitat de l'actiu (%)	12,82	-23,4	-26,38	3,49	9,04	30,24
Productivitat de l'immobilitzat (%)	22,80	-29,0	-85,25	5,36	19,89	140,86
<b>Ràtios financeres</b>						
Endeutament (%)	51,45	-2,7	-7,20	25,08	56,89	82,36
Liquiditat	2,33	6,8	0,75	0,97	2,03	6,71
Fons de maniobra	1,43	-2,0	-0,13	0,99	1,20	2,97

<sup>1</sup> Dades arrodonides a un decimal, llevat d'aquelles ràtios en què les dades apareixen amb dos decimals. Variacions calculades a partir dels valors de les mateixes empreses.  
Font: PimesDat de PIMEC a partir de dades de SABI.

## Altres serveis a les empreses

Valors mitjans per empresa <sup>1</sup>

Petites empreses

	Exercici 2007	Exercici 2008	% Variació
Nombre d'empreses	1.581	1.581	-
Nombre de treballadors per empresa	18,9	20,0	6,0

1. Comptes de balanç	Mil euros	%	Mil euros	%	% Variació
ACTIU IMMOBILITZAT	658,6	39,9	706,4	40,7	7,3
Despeses d'establiment	2,1	0,1	0,0	0,0	-98,2
Immobilitzacions immaterials	99,7	6,0	58,5	3,4	-41,4
Immobilitzacions materials	240,4	14,5	320,9	18,5	33,5
Immobilitzacions financeres i altres actius fixos	316,4	19,1	327,0	18,8	3,4
DESPESES A DISTRIBUIR	9,3	0,6	1,3	0,1	-85,6
ACTIU CIRCULANT	984,1	59,6	1.026,9	59,2	4,4
Existències	62,7	3,8	63,2	3,6	0,8
Deutors	554,2	33,5	548,0	31,6	-1,1
Inversions financeres temporals	121,0	7,3	178,9	10,3	47,9
Tresoreria	238,0	14,4	227,2	13,1	-4,5
Altres actius circulants	8,2	0,5	9,6	0,6	16,7
ALTRES ACTIUS	0,5	0,0	0,5	0,0	-8,3
<b>TOTAL ACTIU</b>	<b>1.652,5</b>	<b>100,0</b>	<b>1.735,2</b>	<b>100,0</b>	<b>5,0</b>

FONS PROPIS	790,7	47,8	836,9	48,2	5,8
Capital subscrit	185,6	11,2	191,4	11,0	3,2
Reserves i altres fons propis	488,6	29,6	573,5	33,0	17,4
Resultat de l'exercici	116,5	7,0	72,0	4,1	-38,2
INGRESSOS A DISTRIBUIR	5,8	0,4	6,0	0,3	2,9
RECURSOS ALIENS A LLARG TERMINI	212,6	12,9	243,5	14,0	14,6
Creditors a llarg termini	205,3	12,4	237,9	13,7	15,8
Altres passius fixos	7,2	0,4	5,6	0,3	-22,2
CREDITORS A CURT TERMINI	643,2	38,9	645,4	37,2	0,4
ALTRES PASSIUS	0,3	0,0	3,4	0,2	(ns)
<b>TOTAL PASSIU</b>	<b>1.652,5</b>	<b>100,0</b>	<b>1.735,2</b>	<b>100,0</b>	<b>5,0</b>

2. Comptes de resultats	Mil euros	%	Mil euros	%	% Variació
INGRESSOS D'EXPLOTACIÓ	1.802,1	100,0	1.829,5	100,0	1,5
Import net de la xifra de negoci	1.728,9	95,9	1.770,0	96,7	2,4
Altres ingressos d'explotació i variació d'existències	73,2	4,1	59,5	3,3	-18,7
Consums d'explotació	572,4	31,8	560,9	30,7	-2,0
Altres despeses d'explotació	411,0	22,8	436,3	23,8	6,1
VALOR AFEGIT BRUT AL COST DE FACTORS	818,6	45,4	832,2	45,5	1,7
Despeses de personal	632,4	35,1	693,2	37,9	9,6
RESULTAT ECONÒMIC BRUT DE L'EXPLOTACIÓ	186,2	10,3	139,1	7,6	-25,3
Amortitzacions de l'immobilitzat	41,9	2,3	45,4	2,5	8,5
Provisions de tràfic	7,6	0,4	2,3	0,1	-69,5
RESULTAT ECONÒMIC NET DE L'EXPLOTACIÓ	136,7	7,6	91,3	5,0	-33,2
Despeses financeres	18,0	1,0	21,0	1,1	16,6
Ingressos financers	34,7	1,9	30,8	1,7	-11,2
Altres partides financeres	-1,7	-0,1	-1,1	-0,1	-38,2
RESULTAT ORDINARI NET	151,7	8,4	100,0	5,5	-34,1
Resultats extraordinaris	3,1	0,2	-2,0	-0,1	(ns)
RESULTAT ABANS D'IMPOSTOS	154,8	8,6	98,0	5,4	-36,7
Impost de societats i altres	38,3	2,1	26,0	1,4	-32,1
<b>RESULTAT NET TOTAL</b>	<b>116,5</b>	<b>6,5</b>	<b>72,0</b>	<b>3,9</b>	<b>-38,2</b>
RECURSOS GENERATS	166,0	9,2	119,7	6,5	-27,8

3. Ràtios 2008	Valor mitjà	% Var s 2007	Diferència conjunt petites	Q 1	Mediana	Q 3
<b>Rendibilitat, marge i rotació</b>						
Rendibilitat financera (%)	11,95	-37,7	5,28	2,63	13,93	32,54
Palanquejament net (%)	4,98	-44,2	2,94	-0,05	5,02	16,84
Rendibilitat econòmica (%)	6,97	-32,1	2,34	1,54	5,97	12,69
Marge (%)	6,61	-29,7	2,79	0,89	3,68	9,28
Rotació (voltes)	1,05	-3,3	-0,16	1,03	1,62	2,45
<b>Relatius al nombre d'ocupats</b>						
Vab per ocupat (milers d'euros)	41,58	-4,1	0,97	28,00	39,54	53,64
Despeses de personal per ocupat (milers d'euros)	34,64	3,4	2,68	25,89	34,00	44,08
<b>Ràtios sobre valor afegit brut</b>						
Costos laborals unitaris (%)	83,29	7,8	4,62	77,66	88,31	96,12
Productivitat de l'actiu (%)	67,81	-0,3	28,60	54,79	97,33	166,24
Productivitat de l'immobilitzat (%)	219,36	-8,9	111,31	187,09	500,00	1.338,46
<b>Ràtios financeres</b>						
Endeutament (%)	51,43	-0,7	-7,22	37,87	60,56	79,67
Liquiditat	1,59	4,0	0,01	1,09	1,55	2,58
Fons de maniobra	1,53	0,4	-0,04	1,08	1,90	4,33

<sup>1</sup> Dades arrodonides a un decimal, llevat d'aquelles ràtios en què les dades apareixen amb dos decimals. Variacions calculades a partir dels valors de les mateixes empreses. Font: PimesDat de PIMEC a partir de dades de SABI.

## Altres serveis a les persones

Valors mitjans per empresa <sup>1</sup>

Petites empreses

	Exercici 2007	Exercici 2008	% Variació
Nombre d'empreses	1.007	1.007	-
Nombre de treballadors per empresa	20,3	21,0	3,6

1. Comptes de balanç	Mil euros	%	Mil euros	%	% Variació
ACTIU IMMOBILITZAT	847,2	61,1	885,4	60,7	4,5
Despeses d'establiment	5,0	0,4	0,0	0,0	-99,6
Immobilitzacions immaterials	141,4	10,2	73,6	5,0	-48,0
Immobilitzacions materials	568,1	41,0	669,1	45,9	17,8
Immobilitzacions financeres i altres actius fixos	132,7	9,6	142,6	9,8	7,5
DESPESES A DISTRIBUIR	15,0	1,1	0,2	0,0	-98,7
ACTIU CIRCULANT	524,0	37,8	573,7	39,3	9,5
Existències	46,8	3,4	54,6	3,7	16,7
Deutors	270,3	19,5	261,4	17,9	-3,3
Inversions financeres temporals	63,4	4,6	111,6	7,6	76,0
Tresoreria	137,5	9,9	141,2	9,7	2,7
Altres actius circulants	6,0	0,4	4,8	0,3	-20,1
ALTRES ACTIUS	0,4	0,0	0,1	0,0	-70,4
<b>TOTAL ACTIU</b>	<b>1.386,7</b>	<b>100,0</b>	<b>1.459,4</b>	<b>100,0</b>	<b>5,2</b>

FONS PROPIS	524,4	37,8	578,4	39,6	10,3
Capital subscrit	149,6	10,8	168,3	11,5	12,5
Reserves i altres fons propis	318,0	22,9	358,9	24,6	12,8
Resultat de l'exercici	56,7	4,1	51,2	3,5	-9,8
INGRESSOS A DISTRIBUIR	24,5	1,8	22,3	1,5	-8,9
RECURSOS ALIENS A LLARG TERMINI	382,3	27,6	418,6	28,7	9,5
Creditors a llarg termini	375,1	27,1	414,9	28,4	10,6
Altres passius fixos	7,2	0,5	3,6	0,2	-49,3
CREDITORS A CURT TERMINI	454,9	32,8	436,7	29,9	-4,0
ALTRES PASSIUS	0,6	0,0	3,5	0,2	458,7
<b>TOTAL PASSIU</b>	<b>1.386,7</b>	<b>100,0</b>	<b>1.459,4</b>	<b>100,0</b>	<b>5,2</b>

2. Comptes de resultats	Mil euros	%	Mil euros	%	% Variació
INGRESSOS D'EXPLOTACIÓ	1.630,4	100,0	1.710,8	100,0	4,9
Import net de la xifra de negoci	1.546,4	94,8	1.629,2	95,2	5,4
Altres ingressos d'explotació i variació d'existències	84,0	5,2	81,6	4,8	-2,8
Consums d'explotació	445,7	27,3	446,2	26,1	0,1
Altres despeses d'explotació	490,5	30,1	532,9	31,1	8,6
VALOR AFEGIT BRUT AL COST DE FACTORS	694,2	42,6	731,8	42,8	5,4
Despeses de personal	516,3	31,7	562,4	32,9	8,9
RESULTAT ECONÒMIC BRUT DE L'EXPLOTACIÓ	177,8	10,9	169,3	9,9	-4,8
Amortitzacions de l'immobilitzat	80,5	4,9	83,8	4,9	4,1
Provisions de tràfic	4,0	0,2	2,1	0,1	-47,1
RESULTAT ECONÒMIC NET DE L'EXPLOTACIÓ	93,4	5,7	83,4	4,9	-10,6
Despeses financeres	23,1	1,4	27,7	1,6	19,9
Ingressos financers	9,6	0,6	10,6	0,6	10,7
Altres partides financeres	-0,7	0,0	0,0	0,0	(ns)
RESULTAT ORDINARI NET	79,1	4,9	66,3	3,9	-16,2
Resultats extraordinaris	6,2	0,4	5,1	0,3	-17,0
RESULTAT ABANS D'IMPOSTOS	85,3	5,2	71,4	4,2	-16,3
Impost de societats i altres	28,6	1,8	20,2	1,2	-29,2
<b>RESULTAT NET TOTAL</b>	<b>56,7</b>	<b>3,5</b>	<b>51,2</b>	<b>3,0</b>	<b>-9,8</b>
RECURSOS GENERATS	141,2	8,7	137,1	8,0	-2,9

3. Ràtios 2008	Valor mitjà	% Var s 2007	Diferència conjunt petites	Q 1	Mediana	Q 3
<b>Rendibilitat, marge i rotació</b>						
Rendibilitat financera (%)	11,46	-24,0	4,80	1,00	12,32	29,21
Palanquejament net (%)	5,02	-34,9	2,99	-0,98	3,91	15,64
Rendibilitat econòmica (%)	6,44	-12,6	1,81	0,82	5,57	12,07
Marge (%)	5,50	-12,4	1,67	0,34	3,33	8,19
Rotació (voltes)	1,17	-0,3	-0,04	1,03	1,72	2,79
<b>Relatius al nombre d'ocupats</b>						
Vab per ocupat (milers d'euros)	34,81	1,7	-5,80	21,04	29,20	43,24
Despeses de personal per ocupat (milers d'euros)	26,76	5,1	-5,20	18,65	24,10	32,44
<b>Ràtios sobre valor afegit brut</b>						
Costos laborals unitaris (%)	76,86	3,3	-1,82	72,15	86,46	95,11
Productivitat de l'actiu (%)	60,74	2,4	21,53	55,68	99,22	183,13
Productivitat de l'immobilitzat (%)	98,53	0,7	-9,53	92,05	216,10	647,06
<b>Ràtios financeres</b>						
Endeutament (%)	58,84	-2,6	0,19	37,02	61,45	83,16
Liquiditat	1,31	14,1	-0,26	0,66	1,28	2,26
Fons de maniobra	1,13	5,2	-0,44	0,81	1,13	1,94

<sup>1</sup> Dades arrodonides a un decimal, llevat d'aquelles ràtios en què les dades apareixen amb dos decimals. Variacions calculades a partir dels valors de les mateixes empreses. Font: PimesDat de PIMEC a partir de dades de SABI.

Síntesi dels valors de dispersió de les ràtios per sectors

**Rendibilitat financera**

% Resultat ordinari net / Fons propis

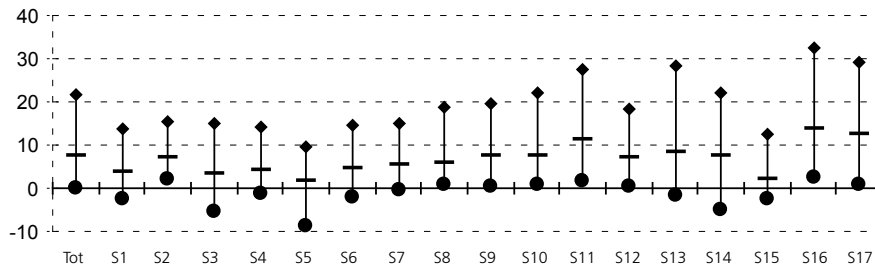

**Palanquejament net**

% (Rendibilitat financera – Rendibilitat econòmica)

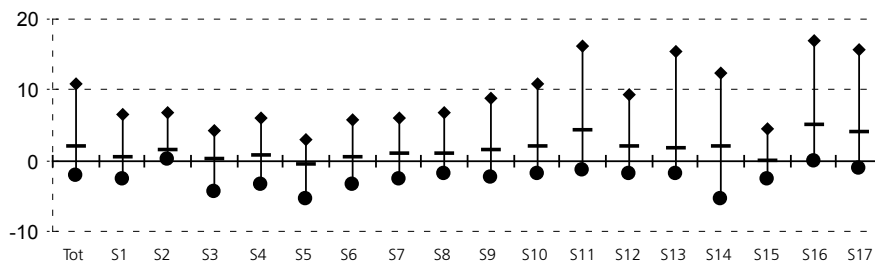

**Rendibilitat econòmica**

% (Resultat ordinari net + despeses financeres) / Actiu net

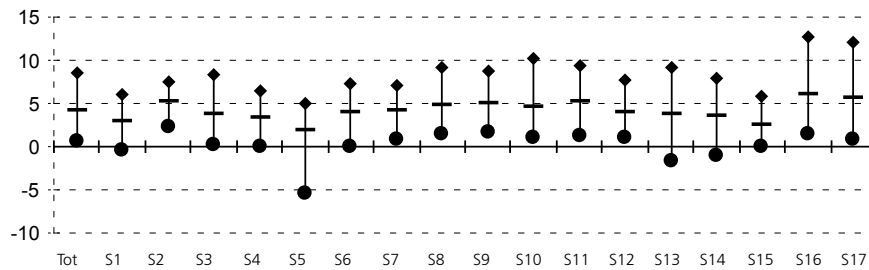

**Marge**

% (Resultat ordinari net + despeses financeres) / Ingressos d'exploració

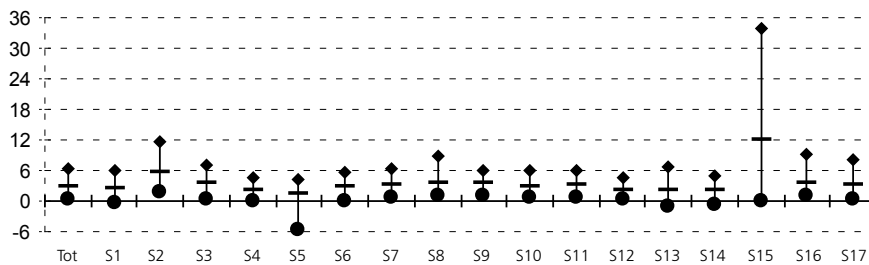

**Rotació**

Ingressos d'exploració / Actiu net (voltes)

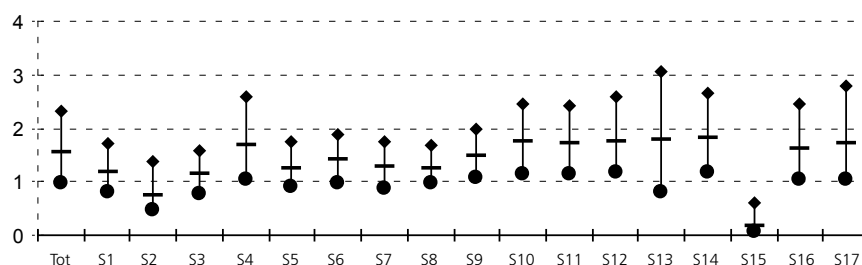

### Vab per ocupat

Valor afegit brut / Nombre de treballadors (milers d'euros)

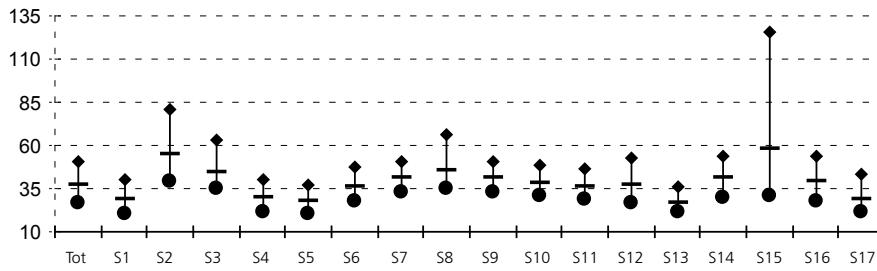

### Despeses de personal per ocupat

Despeses de personal / Nombre de treballadors (milers d'euros)

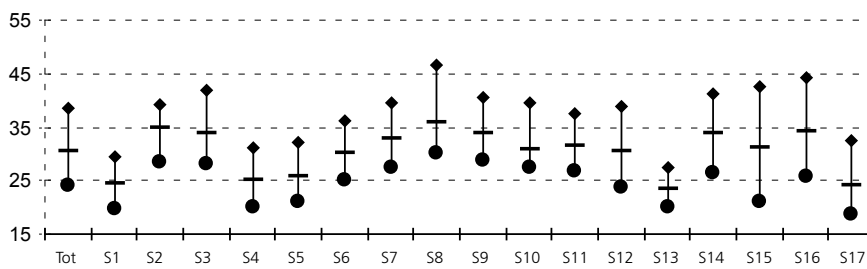

### Costos laborals unitaris

% Despeses de personal / Valor afegit brut

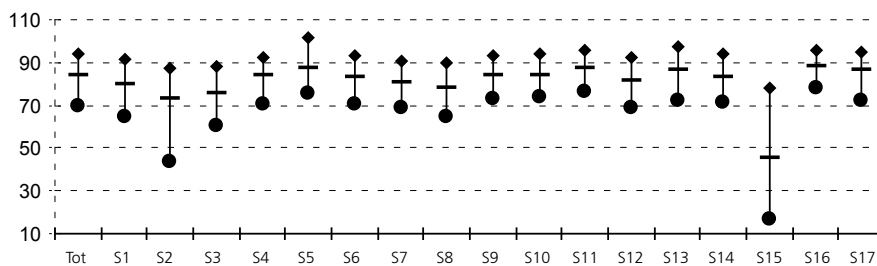

### Productivitat de l'actiu

% Valor afegit brut / Actiu net de l'explotació

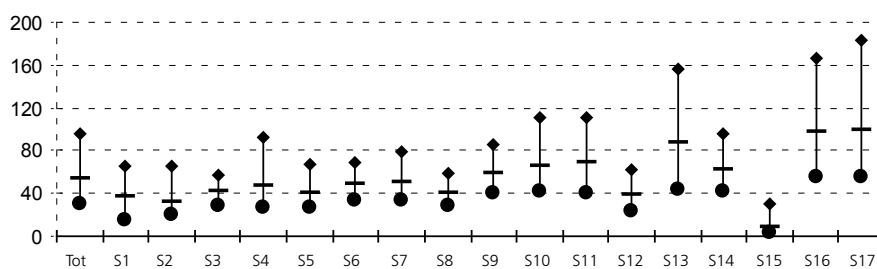

### Productivitat de l'immobilitzat

% Valor afegit brut / Immobilitzat net de l'explotació

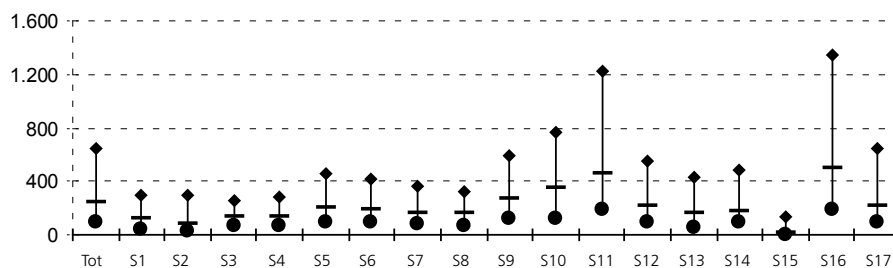



### Endeutament

% (Recursos aliens a ll/t + Creditors a c/t + Altres passius) / Total passiu

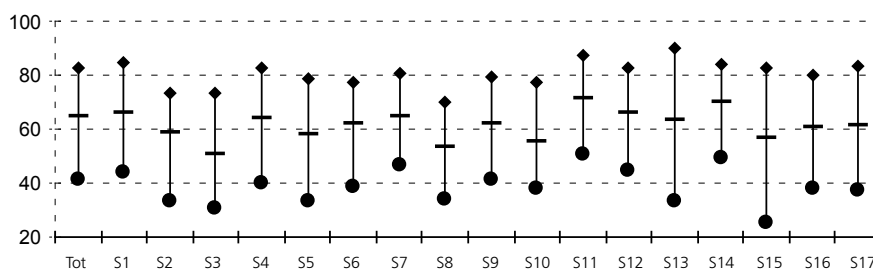

### Liquiditat

Actiu circulant / Creditors a c/t

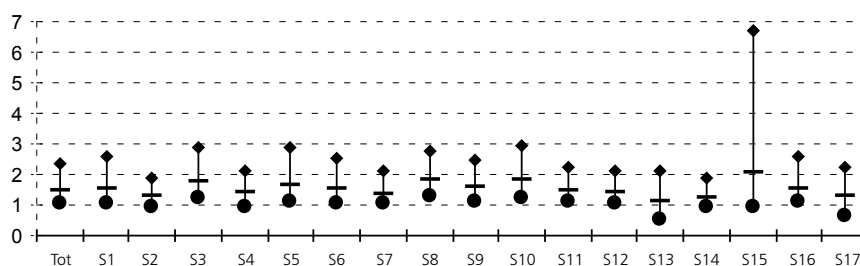

### Fons de maniobra

(Fons propis + Recursos aliens a ll/t) / Actiu immobilitzat

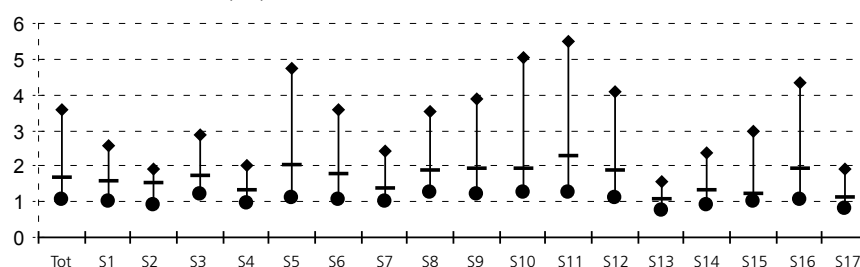

### Llegenda gràfics

Tot	Petites empreses
S1	Primari
S2	Energia, gas i aigua
S3	Indústries extractives no energètiques
S4	Indústria alimentària
S5	Indústria tèxtil, cuir i confecció
S6	Cautxú, fusta i altres indústries
S7	Indústria del paper, arts gràfiques i edició
S8	Indústries químiques
S9	Metal·lúrgia, maquinària i material elèctric
S10	Material de transport
S11	Construcció
S12	Comerç i reparacions
S13	Hoteleria i restauració
S14	Transport i comunicacions
S15	Serveis financers, assegurances i lloguers
S16	Altres serveis a les empreses
S17	Altres serveis a les persones

- ◆ Quartil 3 (Valor de l'indicador que deixa el 75% de les empreses per sota)
- Mediana (Valor de l'indicador que deixa el 50% de les empreses per sota)
- Quartil 1 (Valor de l'indicador que deixa el 25% de les empreses per sota)



## 4.4. Mitjanes empreses

Ocupats: de 50 a 249 treballadors

Facturació: inferior a 50 milions d'euros

Valor de l'actiu: inferior a 43 milions d'euros

SECTORS D'ACTIVITAT	Codi CCAE-93 Rev 1 (2dígit)	Pàg
Mitjanes empreses		195
Primari	01, 02, 05	196
Energia, gas i aigua	10, 11, 12, 23, 40, 41	197
Indústries extractives no energètiques	13, 14, 26	198
Indústria alimentària	15, 16	199
Indústria tèxtil, cuir i confecció	17, 18, 19	200
Cautxú, fusta i altres indústries	20, 25, 36, 37	201
Indústria del paper, arts gràfiques i edició	21, 22	202
Indústries químiques	24	203
Metal·lúrgia, maquinària i material elèctric	27, 28, 29, 30, 31, 32, 33	204
Material de transport	34, 35	205
Construcció	45	206
Comerç i reparacions	50, 51, 52	207
Hoteleria i restauració	55	208
Transport i comunicacions	60, 61, 62, 63, 64	209
Serveis financers, assegurances i lloguers	65, 66, 67, 70, 71	210
Altres serveis a les empreses	72, 73, 74	211
Altres serveis a les persones	80,85, 90, 92, 93	212
Síntesi dels valors de dispersió de les ràtios per sectors		213

### Definició Ràtios

#### Rendibilitat, marge i rotació

Rendibilitat financera:	Resultat ordinari net / fons propis
Palanquejament net :	Rendibilitat financera – Rendibilitat econòmica
Rendibilitat econòmica:	(Resultat ordinari net + despeses financeres) / Actiu
Marge:	(Resultat ordinari net + despeses financeres) / Ingressos d'explotació
Rotació:	Ingressos d'explotació / Actiu

#### Relatius al nombre d'ocupats

Vab per ocupat:	Valor afegit brut / nombre de treballadors
Despeses de personal per ocupat:	Despeses de personal / nombre de treballadors

#### Ràtios sobre el valor afegit brut

Costos laborals unitaris:	Despeses de personal / Valor afegit brut
Productivitat de l'actiu:	Valor afegit brut / Actiu net de l'explotació
Productivitat de l'immobilitzat:	Valor afegit brut / Immobilitzat net de l'explotació

#### Ràtios financeres

Endeutament:	(Recursos aliens a ll/t + Creditors a c/t + Altres passius) / Total passiu
Liquiditat:	Actiu circulat / Creditors a c/t
Fons de maniobra:	(Fons propis + Recursos aliens a ll/t) / Actiu immobilitzat

#### Mesures de dispersió

Q1: Quartil 1:	Valor de l'indicador que deixa el 25% de les empreses per sota
Mediana:	Valor de l'indicador que deixa el 50% de les empreses per sota
Q3: Quartil 3:	Valor de l'indicador que deixa el 75% de les empreses per sota



## Mitjanes empreses

Valors mitjans per empresa <sup>1</sup>

	Exercici 2007	Exercici 2008	% Variació
Nombre d'empreses	2.271	2.271	-
Nombre de treballadors per empresa	86,0	86,6	0,8

1. Comptes de balanç	Mil euros	%	Mil euros	%	% Variació
ACTIU IMMOBILITZAT	5.157,5	37,0	5.530,4	39,6	7,2
Despeses d'establiment	14,6	0,1	0,4	0,0	-97,3
Immobilitzacions immaterials	841,1	6,0	492,5	3,5	-41,4
Immobilitzacions materials	3.007,6	21,6	3.629,0	26,0	20,7
Immobilitzacions financeres i altres actius fixos	1.294,2	9,3	1.408,4	10,1	8,8
DESPESES A DISTRIBUIR	170,7	1,2	14,4	0,1	-91,6
ACTIU CIRCULANT	8.597,9	61,7	8.435,9	60,3	-1,9
Existències	2.034,8	14,6	2.031,1	14,5	-0,2
Deutors	4.952,1	35,6	4.488,3	32,1	-9,4
Inversions financeres temporals	810,6	5,8	1.172,1	8,4	44,6
Tresoreria	759,7	5,5	713,0	5,1	-6,1
Altres actius circulants	40,7	0,3	31,4	0,2	-22,8
ALTRES ACTIUS	2,2	0,0	0,5	0,0	-77,4
<b>TOTAL ACTIU</b>	<b>13.928,4</b>	<b>100,0</b>	<b>13.981,2</b>	<b>100,0</b>	<b>0,4</b>

FONS PROPIS	5.142,1	36,9	5.337,5	38,2	3,8
Capital subscrit	1.295,4	9,3	1.389,6	9,9	7,3
Reserves i altres fons propis	3.281,3	23,6	3.580,2	25,6	9,1
Resultat de l'exercici	565,4	4,1	367,7	2,6	-35,0
INGRESSOS A DISTRIBUIR	98,5	0,7	197,1	1,4	100,2
RECURSOS ALIENS A LLARG TERMINI	2.107,9	15,1	2.390,2	17,1	13,4
Creditors a llarg termini	1.913,9	13,7	2.314,4	16,6	20,9
Altres passius fixos	194,0	1,4	75,8	0,5	-60,9
CREDITORS A CURT TERMINI	6.570,1	47,2	6.001,9	42,9	-8,6
ALTRES PASSIUS	9,9	0,1	54,5	0,4	448,5
<b>TOTAL PASSIU</b>	<b>13.928,4</b>	<b>100,0</b>	<b>13.981,2</b>	<b>100,0</b>	<b>0,4</b>

2. Comptes de resultats	Mil euros	%	Mil euros	%	% Variació
INGRESSOS D'EXPLOTACIÓ	17.632,9	100,0	17.176,8	100,0	-2,6
Import net de la xifra de negoci	17.330,9	98,3	16.820,5	97,9	-2,9
Altres ingressos d'explotació i variació d'existències	302,0	1,7	356,2	2,1	18,0
Consums d'explotació	10.438,2	59,2	9.951,8	57,9	-4,7
Altres despeses d'explotació	2.789,3	15,8	2.868,1	16,7	2,8
VALOR AFEGIT BRUT AL COST DE FACTORS	4.405,4	25,0	4.356,9	25,4	-1,1
Despeses de personal	2.995,1	17,0	3.209,7	18,7	7,2
RESULTAT ECONÒMIC BRUT DE L'EXPLOTACIÓ	1.410,3	8,0	1.147,2	6,7	-18,7
Amortitzacions de l'immobilitzat	467,6	2,7	471,0	2,7	0,7
Provisions de tràfic	51,4	0,3	84,9	0,5	65,1
RESULTAT ECONÒMIC NET DE L'EXPLOTACIÓ	891,3	5,1	591,3	3,4	-33,7
Despeses financeres	233,7	1,3	259,1	1,5	10,8
Ingressos financers	145,5	0,8	139,4	0,8	-4,3
Altres partides financeres	-18,0	-0,1	-6,4	0,0	-64,3
RESULTAT ORDINARI NET	785,2	4,5	465,2	2,7	-40,7
Resultats extraordinaris	23,6	0,1	68,7	0,4	190,8
RESULTAT ABANS D'IMPOSTOS	808,8	4,6	533,9	3,1	-34,0
Impost de societats i altres	243,4	1,4	166,3	1,0	-31,7
<b>RESULTAT NET TOTAL</b>	<b>565,4</b>	<b>3,2</b>	<b>367,7</b>	<b>2,1</b>	<b>-35,0</b>
RECURSOS GENERATS	1.084,3	6,1	923,5	5,4	-14,8

3. Ràtios 2008	Valor mitjà	% Var s 2007	Diferència conjunt pimes	Q 1	Mediana	Q 3
<b>Rendibilitat, marge i rotació</b>						
Rendibilitat financera (%)	8,72	-42,9	2,16	0,68	9,56	24,69
Palanquejament net (%)	3,54	-55,5	1,48	-1,58	2,85	12,42
Rendibilitat econòmica (%)	5,18	-29,2	0,69	1,30	4,76	10,08
Marge (%)	4,22	-27,0	0,14	0,69	3,22	7,02
Rotació (voltes)	1,23	-3,0	0,13	1,06	1,51	2,26
<b>Relatius al nombre d'ocupats</b>						
Vab per ocupat (milers d'euros)	50,30	-1,9	7,51	31,92	45,58	64,92
Despeses de personal per ocupat (milers d'euros)	37,06	6,3	4,24	27,44	36,01	44,85
<b>Ràtios sobre valor afegit brut</b>						
Costos laborals unitaris (%)	73,67	8,4	-3,01	64,35	80,03	93,60
Productivitat de l'actiu (%)	38,27	1,1	2,90	28,80	46,92	93,04
Productivitat de l'immobilitzat (%)	105,71	-7,6	14,61	87,88	213,73	675,39
<b>Ràtios financeres</b>						
Endeutament (%)	60,41	-3,1	1,79	43,39	63,17	79,50
Liquiditat	1,41	7,4	-0,13	1,04	1,36	2,07
Fons de maniobra	1,40	-0,6	-0,07	1,03	1,65	3,40

<sup>1</sup> Dades arrodonides a un decimal, llevat d'aquelles ràtios en què les dades apareixen amb dos decimals. Variacions calculades a partir dels valors de les mateixes empreses. Font: PimesDat de PIMEC a partir de dades de SABI.

# Primari

Valors mitjans per empresa <sup>1</sup>

Mitjanes empreses

	Exercici 2007	Exercici 2008	% Variació
Nombre d'empreses	14	14	-
Nombre de treballadors per empresa	70,5	72,2	2,4

1. Comptes de balanç	Mil euros	%	Mil euros	%	% Variació
ACTIU IMMOBILITZAT	3.133,9	34,9	3.291,6	32,2	5,0
Despeses d'establiment	1,1	0,0	0,0	0,0	(ns)
Immobilitzacions immaterials	290,0	3,2	219,6	2,1	-24,3
Immobilitzacions materials	2.498,3	27,8	2.740,2	26,8	9,7
Immobilitzacions financeres i altres actius fixos	344,4	3,8	331,8	3,2	-3,7
DESPESES A DISTRIBUIR	10,3	0,1	0,0	0,0	(ns)
ACTIU CIRCULANT	5.843,3	65,0	6.925,3	67,8	18,5
Existències	2.628,5	29,2	3.298,9	32,3	25,5
Deutors	2.588,2	28,8	3.058,1	29,9	18,2
Inversions financeres temporals	155,2	1,7	233,4	2,3	50,4
Tresoreria	441,9	4,9	327,9	3,2	-25,8
Altres actius circulants	29,5	0,3	7,0	0,1	-76,3
ALTRES ACTIUS	-0,1	0,0	0,1	0,0	(ns)
<b>TOTAL ACTIU</b>	<b>8.987,4</b>	<b>100,0</b>	<b>10.217,1</b>	<b>100,0</b>	<b>13,7</b>

FONS PROPIS	4.284,6	47,7	4.245,1	41,5	-0,9
Capital subscrit	772,1	8,6	838,6	8,2	8,6
Reserves i altres fons propis	3.218,9	35,8	3.399,8	33,3	5,6
Resultat de l'exercici	293,6	3,3	6,8	0,1	-97,7
INGRESSOS A DISTRIBUIR	11,7	0,1	30,2	0,3	157,9
RECURSOS ALIENS A LLARG TERMINI	688,4	7,7	1.580,5	15,5	129,6
Creditors a llarg termini	648,5	7,2	1.580,5	15,5	143,7
Altres passius fixos	39,9	0,4	0,0	0,0	(ns)
CREDITORS A CURT TERMINI	4.002,5	44,5	4.356,4	42,6	8,8
ALTRES PASSIUS	0,2	0,0	4,9	0,0	(ns)
<b>TOTAL PASSIU</b>	<b>8.987,4</b>	<b>100,0</b>	<b>10.217,1</b>	<b>100,0</b>	<b>13,7</b>

2. Comptes de resultats	Mil euros	%	Mil euros	%	% Variació
INGRESSOS D'EXPLOTACIÓ	12.791,1	100,0	14.250,4	100,0	11,4
Import net de la xifra de negoci	12.420,7	97,1	13.835,6	97,1	11,4
Altres ingressos d'explotació i variació d'existències	370,4	2,9	414,7	2,9	12,0
Consums d'explotació	8.258,6	64,6	9.777,1	68,6	18,4
Altres despeses d'explotació	1.798,4	14,1	1.858,4	13,0	3,3
VALOR AFEGIT BRUT AL COST DE FACTORS	2.734,0	21,4	2.614,8	18,3	-4,4
Despeses de personal	1.997,4	15,6	2.152,7	15,1	7,8
RESULTAT ECONÒMIC BRUT DE L'EXPLOTACIÓ	736,6	5,8	462,1	3,2	-37,3
Amortitzacions de l'immobilitzat	299,0	2,3	298,1	2,1	-0,3
Provisions de tràfic	5,6	0,0	17,0	0,1	205,1
RESULTAT ECONÒMIC NET DE L'EXPLOTACIÓ	432,0	3,4	146,9	1,0	-66,0
Despeses financeres	142,5	1,1	196,7	1,4	38,0
Ingressos financers	36,2	0,3	33,2	0,2	-8,3
Altres partides financeres	2,4	0,0	9,1	0,1	273,5
RESULTAT ORDINARI NET	328,1	2,6	-7,5	-0,1	(ns)
Resultats extraordinaris	70,1	0,5	23,3	0,2	-66,8
RESULTAT ABANS D'IMPOSTOS	398,2	3,1	15,8	0,1	-96,0
Impost de societats i altres	104,6	0,8	9,0	0,1	-91,4
<b>RESULTAT NET TOTAL</b>	<b>293,6</b>	<b>2,3</b>	<b>6,8</b>	<b>0,0</b>	<b>-97,7</b>
RECURSOS GENERATS	598,2	4,7	321,9	2,3	-46,2

3. Ràtios 2008	Valor mitjà	% Var s 2007	Diferència conjunt mitjanes	Q 1	Mediana	Q 3
<b>Rendibilitat, marge i rotació</b>						
Rendibilitat financera (%)	-0,18	-102,3	-8,89	-3,94	9,01	25,73
Palanquejament net (%)	-2,03	-183,8	-5,56	-3,51	2,17	9,01
Rendibilitat econòmica (%)	1,85	-64,6	-3,33	0,80	5,88	9,01
Marge (%)	1,33	-63,9	-2,89	0,62	3,71	8,47
Rotació (voltes)	1,39	-2,0	0,17	1,22	1,37	1,75
<b>Relatius al nombre d'ocupats</b>						
Vab per ocupat (milers d'euros)	36,21	-6,6	-14,09	27,92	33,01	40,99
Despeses de personal per ocupat (milers d'euros)	29,81	5,2	-7,25	25,62	27,42	36,74
<b>Ràtios sobre valor afegit brut</b>						
Costos laborals unitaris (%)	82,33	12,7	8,66	76,10	84,84	93,27
Productivitat de l'actiu (%)	27,09	-16,0	-11,18	22,09	40,61	89,09
Productivitat de l'immobilitzat (%)	88,34	-9,9	-17,37	51,59	153,62	448,17
<b>Ràtios financeres</b>						
Endeutament (%)	58,15	11,4	-2,26	28,45	52,69	82,37
Liquiditat	1,59	8,9	0,18	1,04	1,32	2,97
Fons de maniobra	1,77	11,5	0,37	1,17	1,44	2,22

<sup>1</sup> Dades arrodonides a un decimal, llevat d'aquelles ràtios en què les dades apareixen amb dos decimals. Variacions calculades a partir dels valors de les mateixes empreses.  
Font: PimesDat de PIMEC a partir de dades de SABI.

	Exercici 2007	Exercici 2008	% Variació
Nombre d'empreses	13	13	-
Nombre de treballadors per empresa	70,4	72,3	2,7

1. Comptes de balanç	Mil euros	%	Mil euros	%	% Variació
ACTIU IMMOBILITZAT	10.303,5	62,5	11.650,4	64,2	13,1
Despeses d'establiment	29,8	0,2	0,0	0,0	(ns)
Immobilitzacions immaterials	2.339,5	14,2	2.996,5	16,5	28,1
Immobilitzacions materials	6.245,4	37,9	6.609,6	36,4	5,8
Immobilitzacions financeres i altres actius fixos	1.688,8	10,2	2.044,2	11,3	21,0
DESPESES A DISTRIBUIR	334,4	2,0	20,7	0,1	-93,8
ACTIU CIRCULANT	5.847,4	35,5	6.489,5	35,7	11,0
Existències	477,5	2,9	475,2	2,6	-0,5
Deutors	4.097,7	24,9	4.661,7	25,7	13,8
Inversions financeres temporals	413,3	2,5	557,6	3,1	34,9
Tresoreria	823,5	5,0	763,9	4,2	-7,2
Altres actius circulants	35,5	0,2	31,1	0,2	-12,4
ALTRES ACTIUS	0,1	0,0	0,2	0,0	200,0
<b>TOTAL ACTIU</b>	<b>16.485,3</b>	<b>100,0</b>	<b>18.160,8</b>	<b>100,0</b>	<b>10,2</b>

FONS PROPIS	5.357,5	32,5	5.764,2	31,7	7,6
Capital subscrit	2.930,3	17,8	2.823,8	15,5	-3,6
Reserves i altres fons propis	2.087,6	12,7	2.566,7	14,1	22,9
Resultat de l'exercici	339,5	2,1	373,6	2,1	10,0
INGRESSOS A DISTRIBUIR	1.639,5	9,9	2.317,6	12,8	41,4
RECURSOS ALIENS A LLARG TERMINI	3.569,6	21,7	3.545,9	19,5	-0,7
Creditors a llarg termini	3.299,2	20,0	3.267,5	18,0	-1,0
Altres passius fixos	270,5	1,6	278,5	1,5	3,0
CREDITORS A CURT TERMINI	5.916,0	35,9	6.365,9	35,1	7,6
ALTRES PASSIUS	2,8	0,0	167,2	0,9	(ns)
<b>TOTAL PASSIU</b>	<b>16.485,3</b>	<b>100,0</b>	<b>18.160,8</b>	<b>100,0</b>	<b>10,2</b>

2. Comptes de resultats	Mil euros	%	Mil euros	%	% Variació
INGRESSOS D'EXPLOTACIÓ	11.806,5	100,0	12.551,2	100,0	6,3
Import net de la xifra de negoci	11.120,3	94,2	11.842,3	94,4	6,5
Altres ingressos d'explotació i variació d'existències	686,2	5,8	708,8	5,6	3,3
Consums d'explotació	5.945,5	50,4	6.342,2	50,5	6,7
Altres despeses d'explotació	2.273,8	19,3	2.583,0	20,6	13,6
VALOR AFEGIT BRUT AL COST DE FACTORS	3.587,2	30,4	3.625,9	28,9	1,1
Despeses de personal	2.395,8	20,3	2.568,9	20,5	7,2
RESULTAT ECONÒMIC BRUT DE L'EXPLOTACIÓ	1.191,5	10,1	1.057,0	8,4	-11,3
Amortitzacions de l'immobilitzat	711,6	6,0	685,0	5,5	-3,7
Provisions de tràfic	15,2	0,1	17,1	0,1	12,7
RESULTAT ECONÒMIC NET DE L'EXPLOTACIÓ	464,7	3,9	354,9	2,8	-23,6
Despeses financeres	219,2	1,9	261,2	2,1	19,1
Ingressos financers	86,9	0,7	107,4	0,9	23,5
Altres partides financeres	-10,1	-0,1	-26,4	-0,2	-161,8
RESULTAT ORDINARI NET	322,3	2,7	174,8	1,4	-45,8
Resultats extraordinaris	80,2	0,7	298,3	2,4	271,8
RESULTAT ABANS D'IMPOSTOS	402,5	3,4	473,1	3,8	17,5
Impost de societats i altres	63,0	0,5	99,5	0,8	57,9
<b>RESULTAT NET TOTAL</b>	<b>339,5</b>	<b>2,9</b>	<b>373,6</b>	<b>3,0</b>	<b>10,0</b>
RECURSOS GENERATS	1.066,3	9,0	1.075,7	8,6	0,9

3. Ràtios 2008	Valor mitjà	% Var s 2007	Diferència conjunt mitjanes	Q 1	Mediana	Q 3
<b>Rendibilitat, marge i rotació</b>						
Rendibilitat financera (%)	3,03	-49,6	-5,68	1,70	3,71	4,95
Palanquejament net (%)	0,63	-76,9	-2,90	-1,86	0,43	1,71
Rendibilitat econòmica (%)	2,40	-26,9	-2,78	2,11	2,76	4,28
Marge (%)	3,47	-24,3	-0,74	2,42	4,46	6,13
Rotació (voltes)	0,69	-3,5	-0,54	0,47	0,71	0,94
<b>Relatius al nombre d'ocupats</b>						
Vab per ocupat (milers d'euros)	50,15	-1,6	-0,15	39,54	48,21	79,83
Despeses de personal per ocupat (milers d'euros)	35,53	4,4	-1,53	32,23	37,40	40,69
<b>Ràtios sobre valor afegit brut</b>						
Costos laborals unitaris (%)	70,85	6,1	-2,82	46,72	76,84	86,50
Productivitat de l'actiu (%)	23,34	-8,8	-14,93	16,09	22,21	39,91
Productivitat de l'immobilitzat (%)	37,75	-9,7	-67,96	19,15	45,61	151,39
<b>Ràtios financeres</b>						
Endeutament (%)	55,50	-3,6	-4,92	51,82	69,92	78,10
Liquiditat	1,02	3,1	-0,39	0,87	1,11	1,29
Fons de maniobra	0,80	-7,8	-0,60	0,73	0,78	1,13

<sup>1</sup> Dades arrodonides a un decimal, llevat d'aquelles ràtios en què les dades apareixen amb dos decimals. Variacions calculades a partir dels valors de les mateixes empreses.  
Font: PimesDat de PIMEC a partir de dades de SABI.

# Indústries extractives no energètiques

Valors mitjans per empresa <sup>1</sup>

Mitjanes empreses

	Exercici 2007	Exercici 2008	% Variació
Nombre d'empreses	43	43	-
Nombre de treballadors per empresa	93,0	87,7	-5,7

1. Comptes de balanç	Mil euros	%	Mil euros	%	% Variació
ACTIU IMMOBILITZAT	8.230,3	41,7	8.000,8	43,9	-2,8
Despeses d'establiment	38,3	0,2	0,0	0,0	(ns)
Immobilitzacions immaterials	1.215,2	6,2	190,9	1,0	-84,3
Immobilitzacions materials	5.691,0	28,8	6.540,6	35,9	14,9
Immobilitzacions financeres i altres actius fixos	1.285,8	6,5	1.269,3	7,0	-1,3
DESPESES A DISTRIBUIR	163,3	0,8	4,5	0,0	-97,3
ACTIU CIRCULANT	11.347,8	57,5	10.214,3	56,1	-10,0
Existències	2.485,3	12,6	2.582,9	14,2	3,9
Deutors	7.074,1	35,8	5.580,5	30,6	-21,1
Inversions financeres temporals	820,2	4,2	1.050,0	5,8	28,0
Tresoreria	941,3	4,8	971,9	5,3	3,2
Altres actius circulants	27,0	0,1	29,0	0,2	7,5
ALTRES ACTIUS	-0,1	0,0	0,0	0,0	(ns)
<b>TOTAL ACTIU</b>	<b>19.741,3</b>	<b>100,0</b>	<b>18.219,6</b>	<b>100,0</b>	<b>-7,7</b>

FONS PROPIS	9.493,3	48,1	9.578,4	52,6	0,9
Capital subscrit	1.386,2	7,0	1.400,3	7,7	1,0
Reserves i altres fons propis	6.806,4	34,5	7.498,8	41,2	10,2
Resultat de l'exercici	1.300,7	6,6	679,3	3,7	-47,8
INGRESSOS A DISTRIBUIR	43,7	0,2	38,4	0,2	-12,0
RECURSOS ALIENS A LLARG TERMINI	2.196,7	11,1	2.150,7	11,8	-2,1
Creditors a llarg termini	2.095,4	10,6	2.058,7	11,3	-1,8
Altres passius fixos	101,3	0,5	92,0	0,5	-9,1
CREDITORS A CURT TERMINI	8.007,3	40,6	6.431,8	35,3	-19,7
ALTRES PASSIUS	0,4	0,0	20,3	0,1	(ns)
<b>TOTAL PASSIU</b>	<b>19.741,3</b>	<b>100,0</b>	<b>18.219,6</b>	<b>100,0</b>	<b>-7,7</b>

2. Comptes de resultats	Mil euros	%	Mil euros	%	% Variació
INGRESSOS D'EXPLOTACIÓ	21.359,9	100,0	18.778,4	100,0	-12,1
Import net de la xifra de negoci	21.099,0	98,8	18.313,6	97,5	-13,2
Altres ingressos d'explotació i variació d'existències	260,9	1,2	464,8	2,5	78,2
Consums d'explotació	9.753,5	45,7	8.368,2	44,6	-14,2
Altres despeses d'explotació	4.955,6	23,2	4.628,7	24,6	-6,6
VALOR AFEGIT BRUT AL COST DE FACTORS	6.650,8	31,1	5.781,5	30,8	-13,1
Despeses de personal	3.578,7	16,8	3.683,2	19,6	2,9
RESULTAT ECONÒMIC BRUT DE L'EXPLOTACIÓ	3.072,1	14,4	2.098,3	11,2	-31,7
Amortitzacions de l'immobilitzat	1.005,3	4,7	1.018,0	5,4	1,3
Provisions de tràfic	42,0	0,2	153,0	0,8	264,2
RESULTAT ECONÒMIC NET DE L'EXPLOTACIÓ	2.024,8	9,5	927,3	4,9	-54,2
Despeses financeres	246,6	1,2	270,3	1,4	9,6
Ingressos financers	137,0	0,6	145,3	0,8	6,1
Altres partides financeres	-14,1	-0,1	-5,3	0,0	-62,2
RESULTAT ORDINARI NET	1.901,1	8,9	797,0	4,2	-58,1
Resultats extraordinaris	1,1	0,0	223,6	1,2	(ns)
RESULTAT ABANS D'IMPOSTOS	1.902,2	8,9	1.020,6	5,4	-46,3
Impost de societats i altres	601,6	2,8	341,3	1,8	-43,3
<b>RESULTAT NET TOTAL</b>	<b>1.300,7</b>	<b>6,1</b>	<b>679,3</b>	<b>3,6</b>	<b>-47,8</b>
RECURSOS GENERATS	2.348,0	11,0	1.850,3	9,9	-21,2

3. Ràtios 2008	Valor mitjà	% Var s 2007	Diferència conjunt mitjanes	Q 1	Mediana	Q 3
<b>Rendibilitat, marge i rotació</b>						
Rendibilitat financera (%)	8,32	-58,4	-0,40	-4,60	5,04	17,85
Palanquejament net (%)	2,46	-73,1	-1,07	-2,35	0,91	6,83
Rendibilitat econòmica (%)	5,86	-46,2	0,68	0,25	4,60	10,06
Marge (%)	5,68	-43,5	1,47	0,42	4,85	8,26
Rotació (voltes)	1,03	-4,7	-0,20	0,75	1,01	1,33
<b>Relatius al nombre d'ocupats</b>						
Vab per ocupat (milers d'euros)	65,91	-7,9	15,61	49,70	58,31	88,23
Despeses de personal per ocupat (milers d'euros)	41,99	9,1	4,93	35,49	42,89	47,49
<b>Ràtios sobre valor afegit brut</b>						
Costos laborals unitaris (%)	63,71	18,4	-9,96	50,33	66,10	80,46
Productivitat de l'actiu (%)	36,37	-4,7	-1,90	26,55	34,96	48,16
Productivitat de l'immobilitzat (%)	85,89	-10,8	-19,82	61,76	95,01	146,76
<b>Ràtios financeres</b>						
Endeutament (%)	47,22	-8,7	-13,20	33,51	47,31	61,57
Liquiditat	1,59	12,1	0,18	1,13	1,57	2,39
Fons de maniobra	1,47	3,2	0,07	1,10	1,52	1,82

<sup>1</sup> Dades arrodonides a un decimal, llevat d'aquelles ràtios en què les dades apareixen amb dos decimals. Variacions calculades a partir dels valors de les mateixes empreses.  
Font: PimesDat de PIMEC a partir de dades de SABI.



	Exercici 2007	Exercici 2008	% Variació
Nombre d'empreses	96	96	-
Nombre de treballadors per empresa	91,1	91,0	-0,1

1. Comptes de balanç	Mil euros	%	Mil euros	%	% Variació
ACTIU IMMOBILITZAT	6.297,2	44,3	6.450,4	44,3	2,4
Despeses d'establiment	17,8	0,1	0,0	0,0	(ns)
Immobilitzacions immaterials	1.154,9	8,1	759,0	5,2	-34,3
Immobilitzacions materials	4.483,3	31,5	4.994,2	34,3	11,4
Immobilitzacions financeres i altres actius fixos	641,2	4,5	697,2	4,8	8,7
DESPESES A DISTRIBUIR	85,1	0,6	23,6	0,2	-72,2
ACTIU CIRCULANT	7.809,4	54,9	8.078,2	55,5	3,4
Existències	2.019,6	14,2	2.253,3	15,5	11,6
Deutors	4.858,0	34,2	4.666,2	32,1	-3,9
Inversions financeres temporals	409,2	2,9	717,0	4,9	75,2
Tresoreria	504,2	3,5	417,0	2,9	-17,3
Altres actius circulants	18,4	0,1	24,8	0,2	34,7
ALTRES ACTIUS	21,1	0,1	2,3	0,0	-89,3
<b>TOTAL ACTIU</b>	<b>14.212,8</b>	<b>100,0</b>	<b>14.554,5</b>	<b>100,0</b>	<b>2,4</b>

FONS PROPIS	5.478,7	38,5	5.801,2	39,9	5,9
Capital subscrit	1.566,7	11,0	1.609,2	11,1	2,7
Reserves i altres fons propis	3.498,6	24,6	3.718,7	25,6	6,3
Resultat de l'exercici	413,4	2,9	473,3	3,3	14,5
INGRESSOS A DISTRIBUIR	167,2	1,2	104,4	0,7	-37,6
RECURSOS ALIENS A LLARG TERMINI	1.772,3	12,5	2.025,3	13,9	14,3
Creditors a llarg termini	1.735,9	12,2	1.986,9	13,7	14,5
Altres passius fixos	36,4	0,3	38,4	0,3	5,7
CREDITORS A CURT TERMINI	6.738,0	47,4	6.558,1	45,1	-2,7
ALTRES PASSIUS	56,6	0,4	65,6	0,5	16,0
<b>TOTAL PASSIU</b>	<b>14.212,8</b>	<b>100,0</b>	<b>14.554,5</b>	<b>100,0</b>	<b>2,4</b>

2. Comptes de resultats	Mil euros	%	Mil euros	%	% Variació
INGRESSOS D'EXPLOTACIÓ	22.502,2	100,0	23.705,3	100,0	5,3
Import net de la xifra de negoci	22.366,8	99,4	23.510,9	99,2	5,1
Altres ingressos d'explotació i variació d'existències	135,4	0,6	194,4	0,8	43,6
Consums d'explotació	14.515,8	64,5	15.599,4	65,8	7,5
Altres despeses d'explotació	3.627,1	16,1	3.754,5	15,8	3,5
VALOR AFEGIT BRUT AL COST DE FACTORS	4.359,4	19,4	4.351,5	18,4	-0,2
Despeses de personal	2.741,2	12,2	2.938,6	12,4	7,2
RESULTAT ECONÒMIC BRUT DE L'EXPLOTACIÓ	1.618,1	7,2	1.412,8	6,0	-12,7
Amortitzacions de l'immobilitzat	699,1	3,1	679,8	2,9	-2,8
Provisions de tràfic	59,6	0,3	0,2	0,0	-99,7
RESULTAT ECONÒMIC NET DE L'EXPLOTACIÓ	859,5	3,8	732,9	3,1	-14,7
Despeses financeres	247,4	1,1	276,4	1,2	11,7
Ingressos financers	64,1	0,3	56,4	0,2	-12,0
Altres partides financeres	-25,5	-0,1	-22,4	-0,1	-12,0
RESULTAT ORDINARI NET	650,7	2,9	490,4	2,1	-24,6
Resultats extraordinaris	-63,4	-0,3	147,3	0,6	(ns)
RESULTAT ABANS D'IMPOSTOS	587,3	2,6	637,6	2,7	8,6
Impost de societats i altres	173,9	0,8	164,3	0,7	-5,5
<b>RESULTAT NET TOTAL</b>	<b>413,4</b>	<b>1,8</b>	<b>473,3</b>	<b>2,0</b>	<b>14,5</b>
RECURSOS GENERATS	1.172,0	5,2	1.153,3	4,9	-1,6

3. Ràtios 2008	Valor mitjà	% Var s 2007	Diferència conjunt mitjanes	Q 1	Mediana	Q 3
<b>Rendibilitat, marge i rotació</b>						
Rendibilitat financera (%)	8,45	-28,8	-0,26	1,71	8,04	16,21
Palanquejament net (%)	3,18	-42,7	-0,35	-1,19	2,02	6,94
Rendibilitat econòmica (%)	5,27	-16,6	0,09	2,54	5,11	9,09
Marge (%)	3,23	-18,9	-0,98	1,43	3,48	6,07
Rotació (voltes)	1,63	2,9	0,40	1,21	1,61	2,22
<b>Relatius al nombre d'ocupats</b>						
Vab per ocupat (milers d'euros)	47,82	-0,1	-2,48	31,00	42,67	55,24
Despeses de personal per ocupat (milers d'euros)	32,29	7,3	-4,76	24,34	29,42	35,69
<b>Ràtios sobre valor afegit brut</b>						
Costos laborals unitaris (%)	67,53	7,4	-6,14	58,49	70,89	82,58
Productivitat de l'actiu (%)	33,18	-0,8	-5,09	23,62	37,58	66,71
Productivitat de l'immobilitzat (%)	75,64	-2,2	-30,08	55,97	91,82	161,21
<b>Ràtios financeres</b>						
Endeutament (%)	59,42	-1,4	-0,99	42,64	60,81	75,74
Liquiditat	1,23	6,3	-0,17	0,94	1,17	1,91
Fons de maniobra	1,21	5,4	-0,18	0,93	1,18	1,71

<sup>1</sup> Dades arrodonides a un decimal, llevat d'aquelles ràtios en què les dades apareixen amb dos decimals. Variacions calculades a partir dels valors de les mateixes empreses. Font: PimesDat de PIMEC a partir de dades de SABI.

# Indústria tèxtil, cuir i confecció

Valors mitjans per empresa <sup>1</sup>

Mitjanes empreses

	Exercici 2007	Exercici 2008	% Variació
Nombre d'empreses	79	79	-
Nombre de treballadors per empresa	89,6	85,1	-5,0

1. Comptes de balanç	Mil euros	%	Mil euros	%	% Variació
ACTIU IMMOBILITZAT	3.545,4	32,1	3.659,8	33,4	3,2
Despeses d'establiment	16,7	0,2	0,2	0,0	-99,0
Immobilitzacions immaterials	500,4	4,5	85,5	0,8	-82,9
Immobilitzacions materials	2.329,3	21,1	2.842,1	25,9	22,0
Immobilitzacions financeres i altres actius fixos	699,0	6,3	732,1	6,7	4,7
DESPESES A DISTRIBUIR	50,0	0,5	1,5	0,0	-97,0
ACTIU CIRCULANT	7.452,5	67,5	7.305,7	66,6	-2,0
Existències	2.625,2	23,8	2.709,9	24,7	3,2
Deutors	3.552,8	32,2	3.285,2	30,0	-7,5
Inversions financeres temporals	685,8	6,2	764,7	7,0	11,5
Tresoreria	565,2	5,1	520,2	4,7	-8,0
Altres actius circulants	23,6	0,2	25,7	0,2	9,1
ALTRES ACTIUS	0,0	0,0	0,1	0,0	(ns)
<b>TOTAL ACTIU</b>	<b>11.048,0</b>	<b>100,0</b>	<b>10.967,1</b>	<b>100,0</b>	<b>-0,7</b>

FONS PROPIS	5.556,8	50,3	5.535,1	50,5	-0,4
Capital subscrit	1.100,2	10,0	1.127,8	10,3	2,5
Reserves i altres fons propis	4.149,8	37,6	4.423,0	40,3	6,6
Resultat de l'exercici	306,9	2,8	-15,7	-0,1	(ns)
INGRESSOS A DISTRIBUIR	35,2	0,3	31,3	0,3	-11,1
RECURSOS ALIENS A LLARG TERMINI	1.014,3	9,2	1.251,7	11,4	23,4
Creditors a llarg termini	1.006,3	9,1	1.248,7	11,4	24,1
Altres passius fixos	8,0	0,1	3,0	0,0	-62,7
CREDITORS A CURT TERMINI	4.440,4	40,2	4.143,7	37,8	-6,7
ALTRES PASSIUS	1,3	0,0	5,3	0,0	324,2
<b>TOTAL PASSIU</b>	<b>11.048,0</b>	<b>100,0</b>	<b>10.967,1</b>	<b>100,0</b>	<b>-0,7</b>

2. Comptes de resultats	Mil euros	%	Mil euros	%	% Variació
INGRESSOS D'EXPLOTACIÓ	13.560,9	100,0	12.875,4	100,0	-5,1
Import net de la xifra de negoci	13.411,3	98,9	12.769,2	99,2	-4,8
Altres ingressos d'explotació i variació d'existències	149,6	1,1	106,2	0,8	-29,0
Consums d'explotació	7.869,0	58,0	7.471,3	58,0	-5,1
Altres despeses d'explotació	2.247,6	16,6	2.197,5	17,1	-2,2
VALOR AFEGIT BRUT AL COST DE FACTORS	3.444,3	25,4	3.206,6	24,9	-6,9
Despeses de personal	2.489,2	18,4	2.590,8	20,1	4,1
RESULTAT ECONÒMIC BRUT DE L'EXPLOTACIÓ	955,2	7,0	615,7	4,8	-35,5
Amortitzacions de l'immobilitzat	488,7	3,6	450,6	3,5	-7,8
Provisions de tràfic	20,3	0,1	43,0	0,3	111,7
RESULTAT ECONÒMIC NET DE L'EXPLOTACIÓ	446,2	3,3	122,2	0,9	-72,6
Despeses financeres	178,0	1,3	162,4	1,3	-8,7
Ingressos financers	73,9	0,5	54,9	0,4	-25,7
Altres partides financeres	-29,5	-0,2	-11,1	-0,1	-62,5
RESULTAT ORDINARI NET	312,7	2,3	3,6	0,0	-98,8
Resultats extraordinaris	79,0	0,6	41,8	0,3	-47,0
RESULTAT ABANS D'IMPOSTOS	391,7	2,9	45,5	0,4	-88,4
Impost de societats i altres	84,8	0,6	61,2	0,5	-27,8
<b>RESULTAT NET TOTAL</b>	<b>306,9</b>	<b>2,3</b>	<b>-15,7</b>	<b>-0,1</b>	<b>(ns)</b>
RECURSOS GENERATS	815,8	6,0	477,8	3,7	-41,4

3. Ràtios 2008	Valor mitjà	% Var s 2007	Diferència conjunt mitjanes	Q 1	Mediana	Q 3
<b>Rendibilitat, marge i rotació</b>						
Rendibilitat financera (%)	0,07	-98,8	-8,65	-12,21	0,85	5,32
Palanquejament net (%)	-1,45	-222,1	-4,98	-5,59	-1,26	0,87
Rendibilitat econòmica (%)	1,51	-65,9	-3,67	-1,71	2,37	3,88
Marge (%)	1,29	-64,4	-2,93	-2,49	1,60	4,13
Rotació (voltes)	1,17	-4,4	-0,05	0,89	1,11	1,39
<b>Relatius al nombre d'ocupats</b>						
Vab per ocupat (milers d'euros)	37,69	-2,0	-12,61	26,24	32,62	42,55
Despeses de personal per ocupat (milers d'euros)	30,45	9,6	-6,60	25,17	29,46	37,32
<b>Ràtios sobre valor afegit brut</b>						
Costos laborals unitaris (%)	80,80	11,8	7,13	69,57	81,61	99,71
Productivitat de l'actiu (%)	33,87	-5,6	-4,40	26,91	38,62	53,60
Productivitat de l'immobilitzat (%)	109,53	-10,0	3,82	77,06	142,77	388,64
<b>Ràtios financeres</b>						
Endeutament (%)	49,24	-0,3	-11,17	32,36	50,93	65,04
Liquiditat	1,76	5,0	0,36	1,18	1,82	2,93
Fons de maniobra	1,85	0,1	0,46	1,21	1,79	4,23

<sup>1</sup> Dades arrodonides a un decimal, llevat d'aquelles ràtios en què les dades apareixen amb dos decimals. Variacions calculades a partir dels valors de les mateixes empreses.  
Font: PimesDat de PIMEC a partir de dades de SABI.

# Cautxú, fusta i altres indústries

Valors mitjans per empresa <sup>1</sup>

Mitjanes empreses

	Exercici 2007	Exercici 2008	% Variació
Nombre d'empreses	104	104	-
Nombre de treballadors per empresa	82,5	79,4	-3,7

1. Comptes de balanç	Mil euros	%	Mil euros	%	% Variació
ACTIU IMMOBILITZAT	5.278,9	37,3	5.158,5	38,1	-2,3
Despeses d'establiment	10,1	0,1	0,0	0,0	(ns)
Immobilitzacions immaterials	653,0	4,6	319,5	2,4	-51,1
Immobilitzacions materials	3.267,1	23,1	3.645,6	26,9	11,6
Immobilitzacions financeres i altres actius fixos	1.348,7	9,5	1.193,4	8,8	-11,5
DESPESES A DISTRIBUIR	36,2	0,3	4,2	0,0	-88,3
ACTIU CIRCULANT	8.823,1	62,4	8.385,0	61,9	-5,0
Existències	2.260,0	16,0	2.391,0	17,6	5,8
Deutors	5.213,9	36,9	4.448,7	32,8	-14,7
Inversions financeres temporals	405,1	2,9	629,0	4,6	55,3
Tresoreria	918,0	6,5	893,0	6,6	-2,7
Altres actius circulants	26,2	0,2	23,3	0,2	-10,8
ALTRES ACTIUS	0,9	0,0	0,9	0,0	-1,1
<b>TOTAL ACTIU</b>	<b>14.139,0</b>	<b>100,0</b>	<b>13.548,6</b>	<b>100,0</b>	<b>-4,2</b>

FONS PROPIS	5.820,3	41,2	5.998,8	44,3	3,1
Capital subscrit	1.501,0	10,6	1.593,9	11,8	6,2
Reserves i altres fons propis	3.899,2	27,6	3.967,9	29,3	1,8
Resultat de l'exercici	420,1	3,0	436,9	3,2	4,0
INGRESSOS A DISTRIBUIR	54,4	0,4	41,2	0,3	-24,2
RECURSOS ALIENS A LLARG TERMINI	1.853,6	13,1	1.892,1	14,0	2,1
Creditors a llarg termini	1.804,8	12,8	1.874,0	13,8	3,8
Altres passius fixos	48,7	0,3	18,1	0,1	-62,9
CREDITORS A CURT TERMINI	6.404,5	45,3	5.573,8	41,1	-13,0
ALTRES PASSIUS	6,3	0,0	42,8	0,3	580,9
<b>TOTAL PASSIU</b>	<b>14.139,0</b>	<b>100,0</b>	<b>13.548,6</b>	<b>100,0</b>	<b>-4,2</b>

2. Comptes de resultats	Mil euros	%	Mil euros	%	% Variació
INGRESSOS D'EXPLOTACIÓ	17.622,6	100,0	16.728,3	100,0	-5,1
Import net de la xifra de negoci	17.458,3	99,1	16.523,1	98,8	-5,4
Altres ingressos d'explotació i variació d'existències	164,3	0,9	205,2	1,2	24,9
Consums d'explotació	10.046,5	57,0	9.362,4	56,0	-6,8
Altres despeses d'explotació	3.082,5	17,5	3.113,0	18,6	1,0
VALOR AFEGIT BRUT AL COST DE FACTORS	4.493,6	25,5	4.252,9	25,4	-5,4
Despeses de personal	2.941,8	16,7	2.986,0	17,9	1,5
RESULTAT ECONÒMIC BRUT DE L'EXPLOTACIÓ	1.551,8	8,8	1.266,9	7,6	-18,4
Amortitzacions de l'immobilitzat	680,0	3,9	654,5	3,9	-3,8
Provisions de tràfic	55,5	0,3	46,1	0,3	-16,9
RESULTAT ECONÒMIC NET DE L'EXPLOTACIÓ	816,3	4,6	566,3	3,4	-30,6
Despeses financeres	260,7	1,5	284,5	1,7	9,1
Ingressos financers	224,6	1,3	282,5	1,7	25,8
Altres partides financeres	-67,1	-0,4	21,7	0,1	(ns)
RESULTAT ORDINARI NET	713,2	4,0	586,1	3,5	-17,8
Resultats extraordinaris	-116,6	-0,7	-15,2	-0,1	-87,0
RESULTAT ABANS D'IMPOSTOS	596,6	3,4	570,9	3,4	-4,3
Impost de societats i altres	176,4	1,0	133,9	0,8	-24,1
<b>RESULTAT NET TOTAL</b>	<b>420,1</b>	<b>2,4</b>	<b>436,9</b>	<b>2,6</b>	<b>4,0</b>
RECURSOS GENERATS	1.155,6	6,6	1.137,5	6,8	-1,6

3. Ràtios 2008	Valor mitjà	% Var s 2007	Diferència conjunt mitjanes	Q 1	Mediana	Q 3
<b>Rendibilitat, marge i rotació</b>						
Rendibilitat financera (%)	9,77	-20,3	1,05	-1,94	4,77	14,58
Palanquejament net (%)	3,34	-37,7	-0,19	-3,36	0,39	4,59
Rendibilitat econòmica (%)	6,43	-6,7	1,24	0,62	4,15	8,03
Marge (%)	5,20	-5,8	0,99	0,33	3,16	5,13
Rotació (voltes)	1,23	-0,9	0,01	1,03	1,32	1,69
<b>Relatius al nombre d'ocupats</b>						
Vab per ocupat (milers d'euros)	53,55	-1,7	3,25	36,89	47,67	69,57
Despeses de personal per ocupat (milers d'euros)	37,60	5,4	0,54	31,93	36,14	43,19
<b>Ràtios sobre valor afegit brut</b>						
Costos laborals unitaris (%)	70,21	7,2	-3,46	62,10	76,17	86,98
Productivitat de l'actiu (%)	36,28	-0,4	-1,98	25,71	38,86	54,87
Productivitat de l'immobilitzat (%)	107,26	-6,4	1,55	80,67	131,47	261,26
<b>Ràtios financeres</b>						
Endeutament (%)	55,42	-5,2	-4,99	41,05	59,03	75,74
Liquiditat	1,50	9,2	0,10	1,09	1,47	2,06
Fons de maniobra	1,53	5,2	0,13	1,07	1,49	2,70

<sup>1</sup> Dades arrodonides a un decimal, llevat d'aquelles ràtios en què les dades apareixen amb dos decimals. Variacions calculades a partir dels valors de les mateixes empreses. Font: PimesDat de PIMEC a partir de dades de SABI.

# Indústria del paper, arts gràfiques i edició

Valors mitjans per empresa <sup>1</sup>

Mitjanes empreses

	Exercici 2007	Exercici 2008	% Variació
Nombre d'empreses	93	93	-
Nombre de treballadors per empresa	94,4	93,3	-1,1

1. Comptes de balanç	Mil euros	%	Mil euros	%	% Variació
ACTIU IMMOBILITZAT	7.149,0	42,7	6.685,0	41,2	-6,5
Despeses d'establiment	41,7	0,2	0,0	0,0	(ns)
Immobilitzacions immaterials	1.474,9	8,8	640,5	4,0	-56,6
Immobilitzacions materials	4.621,8	27,6	5.478,3	33,8	18,5
Immobilitzacions financeres i altres actius fixos	1.010,7	6,0	566,3	3,5	-44,0
DESPESES A DISTRIBUIR	137,9	0,8	25,2	0,2	-81,7
ACTIU CIRCULANT	9.444,2	56,4	9.499,9	58,6	0,6
Existències	1.716,9	10,3	1.666,8	10,3	-2,9
Deutors	5.838,8	34,9	5.218,0	32,2	-10,6
Inversions financeres temporals	1.145,5	6,8	2.027,6	12,5	77,0
Tresoreria	626,9	3,7	535,5	3,3	-14,6
Altres actius circulants	116,1	0,7	52,0	0,3	-55,2
ALTRES ACTIUS	0,0	0,0	-0,1	0,0	(ns)
<b>TOTAL ACTIU</b>	<b>16.731,1</b>	<b>100,0</b>	<b>16.210,1</b>	<b>100,0</b>	<b>-3,1</b>

FONS PROPIS	6.302,2	37,7	5.881,2	36,3	-6,7
Capital subscrit	2.131,1	12,7	2.199,8	13,6	3,2
Reserves i altres fons propis	4.046,8	24,2	4.373,4	27,0	8,1
Resultat de l'exercici	124,3	0,7	-692,1	-4,3	(ns)
INGRESSOS A DISTRIBUIR	40,3	0,2	57,4	0,4	42,4
RECURSOS ALIENS A LLARG TERMINI	3.396,8	20,3	3.675,9	22,7	8,2
Creditors a llarg termini	3.336,4	19,9	3.594,5	22,2	7,7
Altres passius fixos	60,5	0,4	81,3	0,5	34,5
CREDITORS A CURT TERMINI	6.990,6	41,8	6.352,1	39,2	-9,1
ALTRES PASSIUS	1,2	0,0	243,5	1,5	(ns)
<b>TOTAL PASSIU</b>	<b>16.731,1</b>	<b>100,0</b>	<b>16.210,1</b>	<b>100,0</b>	<b>-3,1</b>

2. Comptes de resultats	Mil euros	%	Mil euros	%	% Variació
INGRESSOS D'EXPLOTACIÓ	17.115,8	100,0	17.382,8	100,0	1,6
Import net de la xifra de negoci	16.809,3	98,2	17.065,2	98,2	1,5
Altres ingressos d'explotació i variació d'existències	306,5	1,8	317,6	1,8	3,6
Consums d'explotació	8.521,6	49,8	8.941,0	51,4	4,9
Altres despeses d'explotació	3.894,9	22,8	3.945,0	22,7	1,3
VALOR AFEGIT BRUT AL COST DE FACTORS	4.699,4	27,5	4.496,9	25,9	-4,3
Despeses de personal	3.664,7	21,4	4.014,6	23,1	9,6
RESULTAT ECONÒMIC BRUT DE L'EXPLOTACIÓ	1.034,7	6,0	482,2	2,8	-53,4
Amortitzacions de l'immobilitzat	856,8	5,0	875,0	5,0	2,1
Provisions de tràfic	53,6	0,3	67,0	0,4	25,1
RESULTAT ECONÒMIC NET DE L'EXPLOTACIÓ	124,4	0,7	-459,8	-2,6	(ns)
Despeses financeres	257,2	1,5	313,7	1,8	21,9
Ingressos financers	118,9	0,7	100,1	0,6	-15,8
Altres partides financeres	-7,4	0,0	-23,8	-0,1	-222,6
RESULTAT ORDINARI NET	-21,4	-0,1	-697,1	-4,0	(ns)
Resultats extraordinaris	108,0	0,6	12,8	0,1	-88,1
RESULTAT ABANS D'IMPOSTOS	86,6	0,5	-684,3	-3,9	(ns)
Impost de societats i altres	-37,7	-0,2	7,8	0,0	(ns)
<b>RESULTAT NET TOTAL</b>	<b>124,3</b>	<b>0,7</b>	<b>-692,1</b>	<b>-4,0</b>	<b>(ns)</b>
RECURSOS GENERATS	1.034,7	6,0	249,9	1,4	-75,8

3. Ràtios 2008	Valor mitjà	% Variació 2007	Diferència conjunt mitjanes	Q 1	Mediana	Q 3
<b>Rendibilitat, marge i rotació</b>						
Rendibilitat financera (%)	-11,85	-3.398,2	-20,57	-1,31	4,12	13,40
Palanquejament net (%)	-9,49	-442,6	-13,02	-2,86	0,64	7,17
Rendibilitat econòmica (%)	-2,37	-267,8	-7,55	-2,71	2,65	5,21
Marge (%)	-2,21	-260,1	-6,42	-2,76	2,01	4,21
Rotació (voltes)	1,07	4,8	-0,16	0,83	1,25	1,49
<b>Relatius al nombre d'ocupats</b>						
Vab per ocupat (milers d'euros)	48,21	-3,2	-2,09	40,11	48,87	59,57
Despeses de personal per ocupat (milers d'euros)	43,04	10,8	5,98	32,80	38,15	46,69
<b>Ràtios sobre valor afegit brut</b>						
Costos laborals unitaris (%)	89,28	14,5	15,61	64,94	77,86	89,27
Productivitat de l'actiu (%)	33,09	1,4	-5,18	27,05	38,98	59,90
Productivitat de l'immobilitzat (%)	73,49	-4,7	-32,22	59,46	102,61	237,78
<b>Ràtios financeres</b>						
Endeutament (%)	63,36	2,1	2,95	41,22	61,50	86,70
Liquiditat	1,50	10,7	0,09	1,02	1,30	2,17
Fons de maniobra	1,43	5,4	0,03	0,99	1,27	2,32

<sup>1</sup> Dades arrodonides a un decimal, llevat d'aquelles ràtios en què les dades apareixen amb dos decimals. Variacions calculades a partir dels valors de les mateixes empreses.  
Font: PimesDat de PIMEC a partir de dades de SABI.

	Exercici 2007	Exercici 2008	% Variació
Nombre d'empreses	98	98	-
Nombre de treballadors per empresa	88,6	91,3	3,1

1. Comptes de balanç	Mil euros	%	Mil euros	%	% Variació
ACTIU IMMOBILITZAT	8.287,1	36,5	8.626,7	36,7	4,1
Despeses d'establiment	24,8	0,1	0,1	0,0	-99,5
Immobilitzacions immaterials	1.754,5	7,7	1.451,7	6,2	-17,3
Immobilitzacions materials	4.774,5	21,1	5.637,9	24,0	18,1
Immobilitzacions financeres i altres actius fixos	1.733,3	7,6	1.537,0	6,5	-11,3
DESPESES A DISTRIBUIR	42,1	0,2	10,8	0,0	-74,4
ACTIU CIRCULANT	14.345,4	63,3	14.855,1	63,2	3,6
Existències	3.834,8	16,9	4.090,6	17,4	6,7
Deutors	7.926,7	35,0	7.191,5	30,6	-9,3
Inversions financeres temporals	1.398,8	6,2	2.513,9	10,7	79,7
Tresoreria	1.106,9	4,9	1.023,0	4,4	-7,6
Altres actius circulants	78,2	0,3	36,2	0,2	-53,8
ALTRES ACTIUS	0,0	0,0	-0,1	0,0	(ns)
<b>TOTAL ACTIU</b>	<b>22.674,6</b>	<b>100,0</b>	<b>23.492,5</b>	<b>100,0</b>	<b>3,6</b>

FONS PROPIS	10.555,2	46,6	11.404,4	48,5	8,0
Capital subscrit	1.935,8	8,5	1.976,3	8,4	2,1
Reserves i altres fons propis	7.259,6	32,0	8.375,8	35,7	15,4
Resultat de l'exercici	1.359,8	6,0	1.052,3	4,5	-22,6
INGRESSOS A DISTRIBUIR	225,5	1,0	118,9	0,5	-47,3
RECURSOS ALIENS A LLARG TERMINI	2.934,0	12,9	2.848,0	12,1	-2,9
Creditors a llarg termini	2.552,9	11,3	2.761,6	11,8	8,2
Altres passius fixos	381,1	1,7	86,4	0,4	-77,3
CREDITORS A CURT TERMINI	8.920,5	39,3	8.981,7	38,2	0,7
ALTRES PASSIUS	39,4	0,2	139,5	0,6	253,8
<b>TOTAL PASSIU</b>	<b>22.674,6</b>	<b>100,0</b>	<b>23.492,5</b>	<b>100,0</b>	<b>3,6</b>

2. Comptes de resultats	Mil euros	%	Mil euros	%	% Variació
INGRESSOS D'EXPLOTACIÓ	27.709,4	100,0	27.607,2	100,0	-0,4
Import net de la xifra de negoci	27.199,1	98,2	27.012,9	97,8	-0,7
Altres ingressos d'explotació i variació d'existències	510,3	1,8	594,4	2,2	16,5
Consums d'explotació	14.940,2	53,9	14.985,0	54,3	0,3
Altres despeses d'explotació	5.591,8	20,2	5.695,7	20,6	1,9
VALOR AFEGIT BRUT AL COST DE FACTORS	7.177,4	25,9	6.926,5	25,1	-3,5
Despeses de personal	4.145,0	15,0	4.354,1	15,8	5,0
RESULTAT ECONÒMIC BRUT DE L'EXPLOTACIÓ	3.032,5	10,9	2.572,4	9,3	-15,2
Amortitzacions de l'immobilitzat	912,8	3,3	899,5	3,3	-1,4
Provisions de tràfic	6,2	0,0	102,2	0,4	(ns)
RESULTAT ECONÒMIC NET DE L'EXPLOTACIÓ	2.113,5	7,6	1.570,7	5,7	-25,7
Despeses financeres	314,6	1,1	311,0	1,1	-1,2
Ingressos financers	211,7	0,8	190,9	0,7	-9,9
Altres partides financeres	-77,9	-0,3	11,6	0,0	(ns)
RESULTAT ORDINARI NET	1.932,7	7,0	1.462,1	5,3	-24,3
Resultats extraordinaris	-73,7	-0,3	-95,2	-0,3	-29,2
RESULTAT ABANS D'IMPOSTOS	1.859,0	6,7	1.366,9	5,0	-26,5
Impost de societats i altres	499,2	1,8	314,6	1,1	-37,0
<b>RESULTAT NET TOTAL</b>	<b>1.359,8</b>	<b>4,9</b>	<b>1.052,3</b>	<b>3,8</b>	<b>-22,6</b>
RECURSOS GENERATS	2.278,8	8,2	2.054,1	7,4	-9,9

3. Ràtios 2008	Valor mitjà	% Var s 2007	Diferència conjunt mitjanes	Q 1	Mediana	Q 3
<b>Rendibilitat, marge i rotació</b>						
Rendibilitat financera (%)	12,82	-30,0	4,10	4,84	11,63	21,55
Palanquejament net (%)	5,27	-37,2	1,74	0,89	3,20	9,27
Rendibilitat econòmica (%)	7,55	-23,8	2,37	3,79	6,61	12,36
Marge (%)	6,42	-20,8	2,21	2,91	5,23	10,40
Rotació (voltes)	1,18	-3,8	-0,05	0,94	1,32	1,67
<b>Relatius al nombre d'ocupats</b>						
Vab per ocupat (milers d'euros)	75,84	-6,4	25,54	52,59	70,01	96,90
Despeses de personal per ocupat (milers d'euros)	47,68	1,9	10,62	37,91	46,51	56,56
<b>Ràtios sobre valor afegit brut</b>						
Costos laborals unitaris (%)	62,86	8,9	-10,81	49,82	64,09	81,17
Productivitat de l'actiu (%)	35,65	-3,3	-2,62	26,48	35,27	48,95
Productivitat de l'immobilitzat (%)	97,70	-11,1	-8,01	73,32	132,64	219,48
<b>Ràtios financeres</b>						
Endeutament (%)	50,95	-2,9	-9,46	31,93	54,43	70,67
Liquiditat	1,65	2,8	0,25	1,11	1,55	2,75
Fons de maniobra	1,65	1,5	0,25	1,12	1,60	2,90

<sup>1</sup> Dades arrodonides a un decimal, llevat d'aquelles ràtios en què les dades apareixen amb dos decimals. Variacions calculades a partir dels valors de les mateixes empreses.  
Font: PimesDat de PIMEC a partir de dades de SABI.

# Metal·lúrgia, maquinària i material elèctric

Valors mitjans per empresa <sup>1</sup>

Mitjanes empreses

	Exercici 2007	Exercici 2008	% Variació
Nombre d'empreses	234	234	-
Nombre de treballadors per empresa	87,4	85,5	-2,1

1. Comptes de balanç	Mil euros	%	Mil euros	%	% Variació
ACTIU IMMOBILITZAT	4.072,7	28,2	4.304,5	30,2	5,7
Despeses d'establiment	7,1	0,0	1,0	0,0	-86,3
Immobilitzacions immaterials	683,9	4,7	327,0	2,3	-52,2
Immobilitzacions materials	2.355,8	16,3	2.809,6	19,7	19,3
Immobilitzacions financeres i altres actius fixos	1.025,9	7,1	1.166,9	8,2	13,7
DESPESES A DISTRIBUIR	56,5	0,4	5,1	0,0	-90,9
ACTIU CIRCULANT	10.319,4	71,4	9.942,5	69,8	-3,7
Existències	2.757,8	19,1	2.716,4	19,1	-1,5
Deutors	5.678,4	39,3	5.112,9	35,9	-10,0
Inversions financeres temporals	1.080,7	7,5	1.345,4	9,4	24,5
Tresoreria	757,0	5,2	721,5	5,1	-4,7
Altres actius circulants	45,5	0,3	46,2	0,3	1,5
ALTRES ACTIUS	0,1	0,0	0,2	0,0	338,5
<b>TOTAL ACTIU</b>	<b>14.448,7</b>	<b>100,0</b>	<b>14.252,4</b>	<b>100,0</b>	<b>-1,4</b>

FONS PROPIS	6.263,6	43,4	6.322,1	44,4	0,9
Capital subscrit	945,4	6,5	955,0	6,7	1,0
Reserves i altres fons propis	4.556,1	31,5	4.921,0	34,5	8,0
Resultat de l'exercici	762,1	5,3	446,1	3,1	-41,5
INGRESSOS A DISTRIBUIR	23,6	0,2	17,3	0,1	-26,6
RECURSOS ALIENS A LLARG TERMINI	1.650,3	11,4	1.793,6	12,6	8,7
Creditors a llarg termini	1.585,7	11,0	1.730,0	12,1	9,1
Altres passius fixos	64,6	0,4	63,6	0,4	-1,6
CREDITORS A CURT TERMINI	6.506,8	45,0	6.069,4	42,6	-6,7
ALTRES PASSIUS	4,4	0,0	49,9	0,4	(ns)
<b>TOTAL PASSIU</b>	<b>14.448,7</b>	<b>100,0</b>	<b>14.252,4</b>	<b>100,0</b>	<b>-1,4</b>

2. Comptes de resultats	Mil euros	%	Mil euros	%	% Variació
INGRESSOS D'EXPLOTACIÓ	18.832,1	100,0	17.977,0	100,0	-4,5
Import net de la xifra de negoci	18.649,1	99,0	17.791,7	99,0	-4,6
Altres ingressos d'explotació i variació d'existències	182,9	1,0	185,3	1,0	1,3
Consums d'explotació	11.277,8	59,9	10.500,4	58,4	-6,9
Altres despeses d'explotació	2.542,3	13,5	2.595,4	14,4	2,1
VALOR AFEGIT BRUT AL COST DE FACTORS	5.012,0	26,6	4.881,3	27,2	-2,6
Despeses de personal	3.375,9	17,9	3.543,3	19,7	5,0
RESULTAT ECONÒMIC BRUT DE L'EXPLOTACIÓ	1.636,1	8,7	1.337,9	7,4	-18,2
Amortitzacions de l'immobilitzat	466,2	2,5	451,3	2,5	-3,2
Provisions de tràfic	47,9	0,3	97,4	0,5	103,1
RESULTAT ECONÒMIC NET DE L'EXPLOTACIÓ	1.121,9	6,0	789,2	4,4	-29,7
Despeses financeres	235,8	1,3	250,0	1,4	6,0
Ingressos financers	115,8	0,6	148,5	0,8	28,3
Altres partides financeres	-13,6	-0,1	2,8	0,0	(ns)
RESULTAT ORDINARI NET	988,3	5,2	690,5	3,8	-30,1
Resultats extraordinaris	79,1	0,4	-47,0	-0,3	(ns)
RESULTAT ABANS D'IMPOSTOS	1.067,4	5,7	643,5	3,6	-39,7
Impost de societats i altres	305,3	1,6	197,4	1,1	-35,3
<b>RESULTAT NET TOTAL</b>	<b>762,1</b>	<b>4,0</b>	<b>446,1</b>	<b>2,5</b>	<b>-41,5</b>
RECURSOS GENERATS	1.276,3	6,8	994,8	5,5	-22,1

3. Ràtios 2008	Valor mitjà	% Var s 2007	Diferència conjunt mitjanes	Q 1	Mediana	Q 3
<b>Rendibilitat, marge i rotació</b>						
Rendibilitat financera (%)	10,92	-30,8	2,21	1,36	8,89	23,64
Palanquejament net (%)	4,32	-40,8	0,79	-0,55	2,51	9,35
Rendibilitat econòmica (%)	6,60	-22,1	1,42	1,63	5,27	10,44
Marge (%)	5,23	-19,5	1,02	1,26	3,94	7,99
Rotació (voltes)	1,26	-3,2	0,03	0,97	1,31	1,70
<b>Relatius al nombre d'ocupats</b>						
Vab per ocupat (milers d'euros)	57,09	-0,5	6,79	43,72	53,75	69,16
Despeses de personal per ocupat (milers d'euros)	41,44	7,2	4,39	35,01	40,37	45,87
<b>Ràtios sobre valor afegit brut</b>						
Costos laborals unitaris (%)	72,59	7,8	-1,08	61,54	75,07	88,95
Productivitat de l'actiu (%)	41,60	1,9	3,33	31,16	43,91	61,73
Productivitat de l'immobilitzat (%)	155,62	-5,6	49,91	101,42	220,61	437,25
<b>Ràtios financeres</b>						
Endeumentament (%)	55,52	-1,7	-4,89	36,37	54,95	71,62
Liquiditat	1,64	3,3	0,23	1,26	1,74	2,61
Fons de maniobra	1,89	-3,0	0,49	1,34	2,03	4,36

<sup>1</sup> Dades arrodonides a un decimal, llevat d'aquelles ràtios en què les dades apareixen amb dos decimals. Variacions calculades a partir dels valors de les mateixes empreses.  
Font: PimesDat de PIMEC a partir de dades de SABI.

# Material de transport

Valors mitjans per empresa <sup>1</sup>

Mitjanes empreses

	Exercici 2007	Exercici 2008	% Variació
Nombre d'empreses	20	20	-
Nombre de treballadors per empresa	104,8	111,3	6,3

1. Comptes de balanç	Mil euros	%	Mil euros	%	% Variació
ACTIU IMMOBILITZAT	3.754,8	28,2	4.143,5	32,7	10,4
Despeses d'establiment	2,4	0,0	0,0	0,0	(ns)
Immobilitzacions immaterials	198,2	1,5	53,3	0,4	-73,1
Immobilitzacions materials	3.337,3	25,1	3.963,4	31,3	18,8
Immobilitzacions financeres i altres actius fixos	217,0	1,6	126,9	1,0	-41,5
DESPESES A DISTRIBUIR	34,4	0,3	0,0	0,0	(ns)
ACTIU CIRCULANT	9.514,2	71,5	8.513,6	67,3	-10,5
Existències	2.078,7	15,6	2.087,9	16,5	0,4
Deutors	5.954,3	44,8	4.544,2	35,9	-23,7
Inversions financeres temporals	1.069,8	8,0	1.371,0	10,8	28,2
Tresoreria	389,0	2,9	498,5	3,9	28,1
Altres actius circulants	22,5	0,2	12,1	0,1	-46,4
ALTRES ACTIUS	-0,1	0,0	-0,1	0,0	0,0
<b>TOTAL ACTIU</b>	<b>13.303,3</b>	<b>100,0</b>	<b>12.657,0</b>	<b>100,0</b>	<b>-4,9</b>

FONS PROPIS	4.299,1	32,3	4.972,4	39,3	15,7
Capital subscrit	1.395,1	10,5	1.608,9	12,7	15,3
Reserves i altres fons propis	2.502,4	18,8	2.703,9	21,4	8,1
Resultat de l'exercici	401,6	3,0	659,6	5,2	64,3
INGRESSOS A DISTRIBUIR	46,3	0,3	11,7	0,1	-74,7
RECURSOS ALIENS A LLARG TERMINI	1.245,5	9,4	1.117,2	8,8	-10,3
Creditors a llarg termini	1.169,8	8,8	1.032,6	8,2	-11,7
Altres passius fixos	75,7	0,6	84,6	0,7	11,7
CREDITORS A CURT TERMINI	7.709,9	58,0	6.533,1	51,6	-15,3
ALTRES PASSIUS	2,6	0,0	22,7	0,2	773,1
<b>TOTAL PASSIU</b>	<b>13.303,3</b>	<b>100,0</b>	<b>12.657,0</b>	<b>100,0</b>	<b>-4,9</b>

2. Comptes de resultats	Mil euros	%	Mil euros	%	% Variació
INGRESSOS D'EXPLOTACIÓ	26.454,3	100,0	28.769,9	100,0	8,8
Import net de la xifra de negoci	26.069,7	98,5	28.427,8	98,8	9,0
Altres ingressos d'explotació i variació d'existències	384,6	1,5	342,1	1,2	-11,1
Consums d'explotació	17.647,5	66,7	18.789,7	65,3	6,5
Altres despeses d'explotació	3.103,5	11,7	3.381,6	11,8	9,0
VALOR AFEGIT BRUT AL COST DE FACTORS	5.703,3	21,6	6.598,6	22,9	15,7
Despeses de personal	4.171,4	15,8	4.523,6	15,7	8,4
RESULTAT ECONÒMIC BRUT DE L'EXPLOTACIÓ	1.531,9	5,8	2.075,0	7,2	35,5
Amortitzacions de l'immobilitzat	531,4	2,0	574,1	2,0	8,0
Provisions de tràfic	195,7	0,7	515,6	1,8	163,5
RESULTAT ECONÒMIC NET DE L'EXPLOTACIÓ	804,9	3,0	985,3	3,4	22,4
Despeses financeres	220,6	0,8	169,3	0,6	-23,2
Ingressos financers	175,7	0,7	83,6	0,3	-52,4
Altres partides financeres	-3,8	0,0	-23,8	-0,1	-525,0
RESULTAT ORDINARI NET	756,2	2,9	875,8	3,0	15,8
Resultats extraordinaris	-55,3	-0,2	20,4	0,1	(ns)
RESULTAT ABANS D'IMPOSTOS	700,9	2,6	896,2	3,1	27,9
Impost de societats i altres	299,4	1,1	236,6	0,8	-21,0
<b>RESULTAT NET TOTAL</b>	<b>401,6</b>	<b>1,5</b>	<b>659,6</b>	<b>2,3</b>	<b>64,3</b>
RECURSOS GENERATS	1.128,6	4,3	1.749,3	6,1	55,0

3. Ràtios 2008	Valor mitjà	% Var s 2007	Diferència conjunt mitjanes	Q 1	Mediana	Q 3
<b>Rendibilitat, marge i rotació</b>						
Rendibilitat financera (%)	17,61	0,1	8,90	0,75	9,36	17,10
Palanquejament net (%)	9,36	-8,7	5,82	0,00	3,10	9,42
Rendibilitat econòmica (%)	8,26	12,5	3,08	0,13	5,33	8,43
Marge (%)	3,63	-1,6	-0,58	0,07	2,15	5,44
Rotació (voltes)	2,27	14,3	1,04	1,25	1,70	2,20
<b>Relatius al nombre d'ocupats</b>						
Vab per ocupat (milers d'euros)	59,29	8,9	8,99	40,78	51,33	63,90
Despeses de personal per ocupat (milers d'euros)	40,64	2,1	3,59	33,06	40,41	45,98
<b>Ràtios sobre valor afegit brut</b>						
Costos laborals unitaris (%)	68,55	-6,3	-5,12	68,00	77,86	86,47
Productivitat de l'actiu (%)	59,13	24,2	20,86	39,88	63,28	82,05
Productivitat de l'immobilitzat (%)	164,28	1,8	58,57	120,81	198,25	384,05
<b>Ràtios financeres</b>						
Endeutament (%)	60,62	-10,0	0,21	35,18	57,28	76,46
Liquiditat	1,30	5,6	-0,10	1,19	1,42	1,88
Fons de maniobra	1,47	-0,5	0,07	1,05	1,91	3,19

<sup>1</sup> Dades arrodonides a un decimal, llevat d'aquelles ràtios en què les dades apareixen amb dos decimals. Variacions calculades a partir dels valors de les mateixes empreses. Font: PimesDat de PIMEC a partir de dades de SABI.

	Exercici 2007	Exercici 2008	% Variació
Nombre d'empreses	218	218	-
Nombre de treballadors per empresa	77,1	74,6	-3,2

1. Comptes de balanç	Mil euros	%	Mil euros	%	% Variació
ACTIU IMMOBILITZAT	2.121,5	17,3	2.333,9	19,1	10,0
Despeses d'establiment	3,0	0,0	0,0	0,0	(ns)
Immobilitzacions immaterials	324,5	2,6	45,5	0,4	-86,0
Immobilitzacions materials	803,2	6,6	1.183,7	9,7	47,4
Immobilitzacions financeres i altres actius fixos	990,8	8,1	1.104,8	9,0	11,5
DESPESES A DISTRIBUIR	28,3	0,2	41,2	0,3	45,4
ACTIU CIRCULANT	10.107,7	82,4	9.861,7	80,6	-2,4
Existències	2.073,4	16,9	1.997,9	16,3	-3,6
Deutors	6.470,7	52,8	5.801,0	47,4	-10,4
Inversions financeres temporals	785,0	6,4	1.185,9	9,7	51,1
Tresoreria	754,2	6,2	858,9	7,0	13,9
Altres actius circulants	24,3	0,2	18,0	0,1	-26,0
ALTRES ACTIUS	1,7	0,0	0,4	0,0	-77,4
<b>TOTAL ACTIU</b>	<b>12.259,2</b>	<b>100,0</b>	<b>12.237,2</b>	<b>100,0</b>	<b>-0,2</b>

FONS PROPIS	3.217,5	26,2	3.365,6	27,5	4,6
Capital subscrit	287,3	2,3	318,8	2,6	11,0
Reserves i altres fons propis	2.422,2	19,8	2.693,1	22,0	11,2
Resultat de l'exercici	508,0	4,1	353,8	2,9	-30,4
INGRESSOS A DISTRIBUIR	5,2	0,0	6,6	0,1	27,4
RECURSOS ALIENS A LLARG TERMINI	1.282,5	10,5	1.728,7	14,1	34,8
Creditors a llarg termini	1.237,0	10,1	1.667,1	13,6	34,8
Altres passius fixos	45,5	0,4	61,6	0,5	35,4
CREDITORS A CURT TERMINI	7.731,1	63,1	7.048,4	57,6	-8,8
ALTRES PASSIUS	22,8	0,2	87,8	0,7	284,5
<b>TOTAL PASSIU</b>	<b>12.259,2</b>	<b>100,0</b>	<b>12.237,2</b>	<b>100,0</b>	<b>-0,2</b>

2. Comptes de resultats	Mil euros	%	Mil euros	%	% Variació
INGRESSOS D'EXPLOTACIÓ	14.863,9	100,0	14.221,9	100,0	-4,3
Import net de la xifra de negoci	14.765,0	99,3	14.090,8	99,1	-4,6
Altres ingressos d'explotació i variació d'existències	99,0	0,7	131,1	0,9	32,4
Consums d'explotació	9.478,9	63,8	9.042,9	63,6	-4,6
Altres despeses d'explotació	1.538,3	10,3	1.430,4	10,1	-7,0
VALOR AFEGIT BRUT AL COST DE FACTORS	3.846,7	25,9	3.748,6	26,4	-2,6
Despeses de personal	2.780,0	18,7	2.939,0	20,7	5,7
RESULTAT ECONÒMIC BRUT DE L'EXPLOTACIÓ	1.066,7	7,2	809,6	5,7	-24,1
Amortitzacions de l'immobilitzat	187,5	1,3	186,5	1,3	-0,5
Provisions de tràfic	103,8	0,7	87,4	0,6	-15,8
RESULTAT ECONÒMIC NET DE L'EXPLOTACIÓ	775,4	5,2	535,6	3,8	-30,9
Despeses financeres	161,6	1,1	212,1	1,5	31,2
Ingressos financers	115,3	0,8	186,0	1,3	61,3
Altres partides financeres	-0,6	0,0	-1,0	0,0	-70,4
RESULTAT ORDINARI NET	728,6	4,9	508,5	3,6	-30,2
Resultats extraordinaris	-3,4	0,0	0,2	0,0	(ns)
RESULTAT ABANS D'IMPOSTOS	725,2	4,9	508,8	3,6	-29,8
Impost de societats i altres	217,2	1,5	155,0	1,1	-28,6
<b>RESULTAT NET TOTAL</b>	<b>508,0</b>	<b>3,4</b>	<b>353,8</b>	<b>2,5</b>	<b>-30,4</b>
RECURSOS GENERATS	799,4	5,4	627,7	4,4	-21,5

3. Ràtios 2008	Valor mitjà	% Var s 2007	Diferència conjunt mitjanes	Q 1	Mediana	Q 3
<b>Rendibilitat, marge i rotació</b>						
Rendibilitat financera (%)	15,11	-33,3	6,39	3,17	14,08	28,57
Palanquejament net (%)	9,22	-40,1	5,69	0,13	7,46	17,24
Rendibilitat econòmica (%)	5,89	-18,9	0,71	2,71	5,32	9,69
Marge (%)	5,07	-15,4	0,85	1,81	3,69	7,21
Rotació (voltes)	1,16	-4,1	-0,07	1,14	1,51	2,03
<b>Relatius al nombre d'ocupats</b>						
Vab per ocupat (milers d'euros)	50,28	0,7	-0,02	35,06	46,69	64,68
Despeses de personal per ocupat (milers d'euros)	39,42	9,3	2,36	32,08	39,52	46,30
<b>Ràtios sobre valor afegit brut</b>						
Costos laborals unitaris (%)	78,40	8,5	4,73	68,99	83,08	93,10
Productivitat de l'actiu (%)	37,85	2,8	-0,42	29,61	49,06	86,25
Productivitat de l'immobilitzat (%)	304,98	-10,6	199,27	237,82	631,82	1.903,75
<b>Ràtios financeres</b>						
Endeutament (%)	72,44	-1,7	12,03	57,02	74,16	86,22
Liquiditat	1,40	7,0	-0,01	1,11	1,32	1,81
Fons de maniobra	2,18	2,9	0,79	1,37	2,50	5,81

<sup>1</sup> Dades arrodonides a un decimal, llevat d'aquelles ràtios en què les dades apareixen amb dos decimals. Variacions calculades a partir dels valors de les mateixes empreses.  
Font: PimesDat de PIMEC a partir de dades de SABI.



	Exercici 2007	Exercici 2008	% Variació
Nombre d'empreses	524	524	-
Nombre de treballadors per empresa	75,7	77,4	2,2

1. Comptes de balanç	Mil euros	%	Mil euros	%	% Variació
ACTIU IMMOBILITZAT	3.522,8	24,5	3.799,1	27,1	7,8
Despeses d'establiment	19,8	0,1	0,9	0,0	-95,5
Immobilitzacions immaterials	580,7	4,0	347,1	2,5	-40,2
Immobilitzacions materials	2.120,4	14,7	2.528,7	18,0	19,3
Immobilitzacions financeres i altres actius fixos	801,9	5,6	922,5	6,6	15,0
DESPESES A DISTRIBUIR	69,9	0,5	14,4	0,1	-79,3
ACTIU CIRCULANT	10.784,8	75,0	10.205,3	72,8	-5,4
Existències	3.476,3	24,2	3.295,9	23,5	-5,2
Deutors	5.766,6	40,1	5.185,7	37,0	-10,1
Inversions financeres temporals	753,7	5,2	940,5	6,7	24,8
Tresoreria	753,5	5,2	756,1	5,4	0,4
Altres actius circulants	34,8	0,2	27,0	0,2	-22,2
ALTRES ACTIUS	1,1	0,0	0,0	0,0	(ns)
<b>TOTAL ACTIU</b>	<b>14.378,5</b>	<b>100,0</b>	<b>14.018,9</b>	<b>100,0</b>	<b>-2,5</b>

FONS PROPIS	5.230,9	36,4	5.245,7	37,4	0,3
Capital subscrit	1.128,5	7,8	1.154,3	8,2	2,3
Reserves i altres fons propis	3.444,5	24,0	3.727,4	26,6	8,2
Resultat de l'exercici	657,9	4,6	364,0	2,6	-44,7
INGRESSOS A DISTRIBUIR	70,6	0,5	60,8	0,4	-13,9
RECURSOS ALIENS A LLARG TERMINI	1.170,6	8,1	1.315,8	9,4	12,4
Creditors a llarg termini	1.114,3	7,7	1.267,7	9,0	13,8
Altres passius fixos	56,3	0,4	48,1	0,3	-14,6
CREDITORS A CURT TERMINI	7.895,3	54,9	7.342,5	52,4	-7,0
ALTRES PASSIUS	11,0	0,1	54,2	0,4	390,4
<b>TOTAL PASSIU</b>	<b>14.378,5</b>	<b>100,0</b>	<b>14.018,9</b>	<b>100,0</b>	<b>-2,5</b>

2. Comptes de resultats	Mil euros	%	Mil euros	%	% Variació
INGRESSOS D'EXPLOTACIÓ	26.463,3	100,0	24.744,8	100,0	-6,5
Import net de la xifra de negoci	26.092,5	98,6	24.358,7	98,4	-6,6
Altres ingressos d'explotació i variació d'existències	370,8	1,4	386,1	1,6	4,1
Consums d'explotació	19.014,7	71,9	17.369,0	70,2	-8,7
Altres despeses d'explotació	3.174,6	12,0	3.278,3	13,2	3,3
VALOR AFEGIT BRUT AL COST DE FACTORS	4.274,0	16,2	4.097,5	16,6	-4,1
Despeses de personal	2.808,8	10,6	2.989,6	12,1	6,4
RESULTAT ECONÒMIC BRUT DE L'EXPLOTACIÓ	1.465,2	5,5	1.108,0	4,5	-24,4
Amortitzacions de l'immobilitzat	335,8	1,3	336,0	1,4	0,1
Provisions de tràfic	84,2	0,3	106,7	0,4	26,8
RESULTAT ECONÒMIC NET DE L'EXPLOTACIÓ	1.045,2	3,9	665,2	2,7	-36,4
Despeses financeres	242,3	0,9	254,1	1,0	4,9
Ingressos financers	140,9	0,5	114,0	0,5	-19,1
Altres partides financeres	-4,3	0,0	-15,3	-0,1	-254,5
RESULTAT ORDINARI NET	939,5	3,6	509,9	2,1	-45,7
Resultats extraordinaris	51,1	0,2	27,0	0,1	-47,2
RESULTAT ABANS D'IMPOSTOS	990,6	3,7	536,8	2,2	-45,8
Impost de societats i altres	332,7	1,3	172,9	0,7	-48,0
<b>RESULTAT NET TOTAL</b>	<b>657,9</b>	<b>2,5</b>	<b>364,0</b>	<b>1,5</b>	<b>-44,7</b>
RECURSOS GENERATS	1.077,9	4,1	806,7	3,3	-25,2

3. Ràtios 2008	Valor mitjà	% Var s 2007	Diferència conjunt mitjanes	Q 1	Mediana	Q 3
<b>Rendibilitat, marge i rotació</b>						
Rendibilitat financera (%)	9,72	-45,9	1,00	0,04	7,76	22,41
Palanquejament net (%)	4,27	-56,2	0,73	-2,41	2,26	10,40
Rendibilitat econòmica (%)	5,45	-33,7	0,27	0,89	4,34	8,98
Marge (%)	3,09	-30,9	-1,13	0,42	2,50	5,63
Rotació (voltes)	1,77	-4,1	0,54	1,28	1,73	2,61
<b>Relatius al nombre d'ocupats</b>						
Vab per ocupat (milers d'euros)	52,97	-6,2	2,67	35,29	47,78	73,61
Despeses de personal per ocupat (milers d'euros)	38,65	4,1	1,59	29,94	37,00	47,04
<b>Ràtios sobre valor afegit brut</b>						
Costos laborals unitaris (%)	72,96	11,0	-0,71	60,84	78,03	90,79
Productivitat de l'actiu (%)	33,75	0,5	-4,52	22,59	34,86	55,37
Productivitat de l'immobilitzat (%)	142,48	-10,0	36,77	95,51	203,62	472,88
<b>Ràtios financeres</b>						
Endeutament (%)	62,15	-1,6	1,73	48,91	66,20	80,46
Liquiditat	1,39	1,8	-0,02	1,05	1,37	1,89
Fons de maniobra	1,73	-5,0	0,33	1,11	1,97	3,93

<sup>1</sup> Dades arrodonides a un decimal, llevat d'aquelles ràtios en què les dades apareixen amb dos decimals. Variacions calculades a partir dels valors de les mateixes empreses.  
Font: PimesDat de PIMEC a partir de dades de SABI.

	Exercici 2007	Exercici 2008	% Variació
Nombre d'empreses	129	129	-
Nombre de treballadors per empresa	87,8	84,4	-3,9

1. Comptes de balanç	Mil euros	%	Mil euros	%	% Variació
ACTIU IMMOBILITZAT	15.014,8	83,4	15.333,8	81,1	2,1
Despeses d'establiment	18,2	0,1	0,0	0,0	-100,0
Immobilitzacions immaterials	909,8	5,1	205,8	1,1	-77,4
Immobilitzacions materials	8.182,3	45,5	9.085,7	48,1	11,0
Immobilitzacions financeres i altres actius fixos	5.904,5	32,8	6.042,3	32,0	2,3
DESPESES A DISTRIBUIR	308,1	1,7	14,8	0,1	-95,2
ACTIU CIRCULANT	2.670,7	14,8	3.550,9	18,8	33,0
Existències	193,3	1,1	195,1	1,0	0,9
Deutors	1.598,1	8,9	895,7	4,7	-44,0
Inversions financeres temporals	373,2	2,1	2.111,4	11,2	465,8
Tresoreria	493,8	2,7	331,3	1,8	-32,9
Altres actius circulants	12,3	0,1	17,5	0,1	41,4
ALTRES ACTIUS	0,0	0,0	0,0	0,0	0,0
<b>TOTAL ACTIU</b>	<b>17.993,7</b>	<b>100,0</b>	<b>18.899,5</b>	<b>100,0</b>	<b>5,0</b>

FONS PROPIS	6.062,1	33,7	7.656,5	40,5	26,3
Capital subscrit	2.866,9	15,9	3.829,3	20,3	33,6
Reserves i altres fons propis	3.039,5	16,9	3.398,7	18,0	11,8
Resultat de l'exercici	155,8	0,9	428,5	2,3	175,1
INGRESSOS A DISTRIBUIR	16,9	0,1	10,6	0,1	-37,0
RECURSOS ALIENS A LLARG TERMINI	6.658,9	37,0	7.682,1	40,6	15,4
Creditors a llarg termini	6.590,8	36,6	7.631,2	40,4	15,8
Altres passius fixos	68,1	0,4	50,9	0,3	-25,3
CREDITORS A CURT TERMINI	5.255,7	29,2	3.518,3	18,6	-33,1
ALTRES PASSIUS	0,0	0,0	32,0	0,2	(ns)
<b>TOTAL PASSIU</b>	<b>17.993,7</b>	<b>100,0</b>	<b>18.899,5</b>	<b>100,0</b>	<b>5,0</b>

2. Comptes de resultats	Mil euros	%	Mil euros	%	% Variació
INGRESSOS D'EXPLOTACIÓ	6.352,6	100,0	6.225,6	100,0	-2,0
Import net de la xifra de negoci	6.264,7	98,6	6.030,2	96,9	-3,7
Altres ingressos d'explotació i variació d'existències	88,0	1,4	195,3	3,1	122,1
Consums d'explotació	1.402,8	22,1	1.346,5	21,6	-4,0
Altres despeses d'explotació	1.630,6	25,7	1.755,2	28,2	7,6
VALOR AFEGIT BRUT AL COST DE FACTORS	3.319,2	52,2	3.123,9	50,2	-5,9
Despeses de personal	2.200,4	34,6	2.248,1	36,1	2,2
RESULTAT ECONÒMIC BRUT DE L'EXPLOTACIÓ	1.118,8	17,6	875,8	14,1	-21,7
Amortitzacions de l'immobilitzat	477,6	7,5	479,9	7,7	0,5
Provisions de tràfic	-14,9	-0,2	150,4	2,4	(ns)
RESULTAT ECONÒMIC NET DE L'EXPLOTACIÓ	656,1	10,3	245,5	3,9	-62,6
Despeses financeres	516,9	8,1	506,1	8,1	-2,1
Ingressos financers	212,9	3,4	188,8	3,0	-11,3
Altres partides financeres	-38,2	-0,6	-47,8	-0,8	-25,0
RESULTAT ORDINARI NET	313,8	4,9	-119,5	-1,9	(ns)
Resultats extraordinaris	-21,8	-0,3	707,8	11,4	(ns)
RESULTAT ABANS D'IMPOSTOS	292,0	4,6	588,3	9,4	101,5
Impost de societats i altres	136,2	2,1	159,8	2,6	17,3
<b>RESULTAT NET TOTAL</b>	<b>155,8</b>	<b>2,5</b>	<b>428,5</b>	<b>6,9</b>	<b>175,1</b>
RECURSOS GENERATS	618,5	9,7	1.058,8	17,0	71,2

3. Ràtios 2008	Valor mitjà	% Var s 2007	Diferència conjunt mitjanes	Q 1	Mediana	Q 3
<b>Rendibilitat, marge i rotació</b>						
Rendibilitat financera (%)	-1,56	-130,2	-10,28	-1,20	8,04	23,44
Palanquejament net (%)	-3,61	-743,9	-7,14	-2,79	1,41	10,04
Rendibilitat econòmica (%)	2,05	-55,7	-3,14	0,99	4,63	11,25
Marge (%)	6,21	-52,5	1,99	0,50	5,91	15,44
Rotació (voltes)	0,33	-6,7	-0,90	0,37	1,12	2,43
<b>Relatius al nombre d'ocupats</b>						
Vab per ocupat (milers d'euros)	37,01	-2,1	-13,29	25,52	32,78	46,04
Despeses de personal per ocupat (milers d'euros)	26,63	6,3	-10,42	21,54	26,02	29,85
<b>Ràtios sobre valor afegit brut</b>						
Costos laborals unitaris (%)	71,96	8,6	-1,71	61,52	75,75	91,85
Productivitat de l'actiu (%)	29,11	-0,1	-9,16	34,72	69,61	147,55
Productivitat de l'immobilitzat (%)	33,62	-7,9	-72,09	38,78	107,28	314,65
<b>Ràtios financeres</b>						
Endeutament (%)	59,43	-10,2	-0,98	33,37	55,88	76,65
Liquiditat	1,01	98,6	-0,40	0,61	1,14	2,29
Fons de maniobra	1,00	18,1	-0,40	0,91	1,08	1,59

<sup>1</sup> Dades arrodonides a un decimal, llevat d'aquelles ràtios en què les dades apareixen amb dos decimals. Variacions calculades a partir dels valors de les mateixes empreses.  
 Font: PimesDat de PIMEC a partir de dades de SABI.

# Transport i comunicacions

Valors mitjans per empresa <sup>1</sup>

Mitjanes empreses

	Exercici 2007	Exercici 2008	% Variació
Nombre d'empreses	116	116	-
Nombre de treballadors per empresa	92,4	95,2	3,0

1. Comptes de balanç	Mil euros	%	Mil euros	%	% Variació
ACTIU IMMOBILITZAT	9.839,9	48,5	12.720,7	61,6	29,3
Despeses d'establiment	15,1	0,1	0,0	0,0	(ns)
Immobilitzacions immaterials	2.187,2	10,8	779,5	3,8	-64,4
Immobilitzacions materials	6.425,3	31,7	7.952,0	38,5	23,8
Immobilitzacions financeres i altres actius fixos	1.212,3	6,0	3.989,2	19,3	229,0
DESPESES A DISTRIBUIR	1.882,1	9,3	33,7	0,2	-98,2
ACTIU CIRCULANT	8.554,7	42,2	7.902,3	38,3	-7,6
Existències	178,3	0,9	197,4	1,0	10,7
Deutors	6.758,2	33,3	5.837,3	28,3	-13,6
Inversions financeres temporals	734,2	3,6	1.085,9	5,3	47,9
Tresoreria	820,1	4,0	731,7	3,5	-10,8
Altres actius circulants	63,9	0,3	50,0	0,2	-21,8
ALTRES ACTIUS	4,9	0,0	-0,1	0,0	(ns)
<b>TOTAL ACTIU</b>	<b>20.281,6</b>	<b>100,0</b>	<b>20.656,6</b>	<b>100,0</b>	<b>1,8</b>

FONS PROPIS	6.101,9	30,1	5.998,6	29,0	-1,7
Capital subscrit	2.007,6	9,9	2.134,4	10,3	6,3
Reserves i altres fons propis	3.233,5	15,9	3.168,9	15,3	-2,0
Resultat de l'exercici	860,8	4,2	695,3	3,4	-19,2
INGRESSOS A DISTRIBUIR	260,4	1,3	890,6	4,3	242,1
RECURSOS ALIENS A LLARG TERMINI	4.407,0	21,7	6.905,5	33,4	56,7
Creditors a llarg termini	3.650,1	18,0	6.591,8	31,9	80,6
Altres passius fixos	756,9	3,7	313,7	1,5	-58,6
CREDITORS A CURT TERMINI	9.512,0	46,9	6.847,8	33,2	-28,0
ALTRES PASSIUS	0,4	0,0	14,0	0,1	(ns)
<b>TOTAL PASSIU</b>	<b>20.281,6</b>	<b>100,0</b>	<b>20.656,6</b>	<b>100,0</b>	<b>1,8</b>

2. Comptes de resultats	Mil euros	%	Mil euros	%	% Variació
INGRESSOS D'EXPLOTACIÓ	20.528,3	100,0	21.191,1	100,0	3,2
Import net de la xifra de negoci	19.842,5	96,7	20.254,5	95,6	2,1
Altres ingressos d'explotació i variació d'existències	685,8	3,3	936,6	4,4	36,6
Consums d'explotació	11.295,5	55,0	11.690,5	55,2	3,5
Altres despeses d'explotació	3.814,5	18,6	3.939,0	18,6	3,3
VALOR AFEGIT BRUT AL COST DE FACTORS	5.418,3	26,4	5.561,6	26,2	2,6
Despeses de personal	3.325,9	16,2	3.607,9	17,0	8,5
RESULTAT ECONÒMIC BRUT DE L'EXPLOTACIÓ	2.092,4	10,2	1.953,8	9,2	-6,6
Amortitzacions de l'immobilitzat	680,8	3,3	698,1	3,3	2,5
Provisions de tràfic	42,2	0,2	59,4	0,3	40,8
RESULTAT ECONÒMIC NET DE L'EXPLOTACIÓ	1.369,4	6,7	1.196,2	5,6	-12,6
Despeses financeres	293,2	1,4	389,3	1,8	32,8
Ingressos financers	116,6	0,6	121,8	0,6	4,5
Altres partides financeres	24,3	0,1	-9,3	0,0	(ns)
RESULTAT ORDINARI NET	1.217,0	5,9	919,5	4,3	-24,4
Resultats extraordinaris	30,0	0,1	53,6	0,3	78,5
RESULTAT ABANS D'IMPOSTOS	1.247,1	6,1	973,1	4,6	-22,0
Impost de societats i altres	386,3	1,9	277,8	1,3	-28,1
<b>RESULTAT NET TOTAL</b>	<b>860,8</b>	<b>4,2</b>	<b>695,3</b>	<b>3,3</b>	<b>-19,2</b>
RECURSOS GENERATS	1.583,8	7,7	1.452,9	6,9	-8,3

3. Ràtios 2008	Valor mitjà	% Var s 2007	Diferència conjunt mitjanes	Q 1	Mediana	Q 3
<b>Rendibilitat, marge i rotació</b>						
Rendibilitat financera (%)	15,33	-23,1	6,61	0,87	10,23	23,77
Palanquejament net (%)	8,99	-28,1	5,46	-1,06	4,38	15,94
Rendibilitat econòmica (%)	6,34	-14,9	1,16	1,15	4,43	7,32
Marge (%)	6,18	-16,1	1,96	0,62	2,49	5,70
Rotació (voltes)	1,03	1,4	-0,20	1,04	1,91	2,70
<b>Relatius al nombre d'ocupats</b>						
Vab per ocupat (milers d'euros)	58,44	-0,3	8,14	37,71	48,09	62,57
Despeses de personal per ocupat (milers d'euros)	37,91	5,4	0,86	32,10	37,80	45,52
<b>Ràtios sobre valor afegit brut</b>						
Costos laborals unitaris (%)	64,87	5,7	-8,80	66,26	80,38	91,88
Productivitat de l'actiu (%)	35,77	8,5	-2,50	33,16	47,21	82,95
Productivitat de l'immobilitzat (%)	63,70	1,2	-42,01	75,09	234,44	737,42
<b>Ràtios financeres</b>						
Endeutament (%)	66,65	-2,9	6,23	57,09	70,80	84,12
Liquiditat	1,15	28,3	-0,25	0,91	1,14	1,61
Fons de maniobra	1,01	-5,0	-0,38	0,87	1,28	2,53

<sup>1</sup> Dades arrodonides a un decimal, llevat d'aquelles ràtios en què les dades apareixen amb dos decimals. Variacions calculades a partir dels valors de les mateixes empreses.  
Font: PimesDat de PIMEC a partir de dades de SABÍ.

# Serveis financers, assegurances i lloguers

Valors mitjans per empresa <sup>1</sup>

Mitjanes empreses

	Exercici 2007	Exercici 2008	% Variació
Nombre d'empreses	40	40	-
Nombre de treballadors per empresa	66,7	70,8	6,1

1. Comptes de balanç	Mil euros	%	Mil euros	%	% Variació	
ACTIU IMMOBILITZAT	10.751,6	46,2	14.124,5	52,7	31,4	
Despeses d'establiment	14,5	0,1	0,0	0,0	(ns)	
Immobilitzacions immaterials	1.726,9	7,4	2.231,3	8,3	29,2	
Immobilitzacions materials	4.927,6	21,2	10.092,7	37,6	104,8	
Immobilitzacions financeres i altres actius fixos	4.082,6	17,5	1.800,6	6,7	-55,9	
DESPESES A DISTRIBUIR	184,6	0,8	19,3	0,1	-89,5	
ACTIU CIRCULANT	12.356,7	53,0	12.665,1	47,2	2,5	
Existències	4.328,9	18,6	5.220,1	19,5	20,6	
Deutors	4.760,4	20,4	5.333,7	19,9	12,0	
Inversions financeres temporals	1.520,3	6,5	1.137,4	4,2	-25,2	
Tresoreria	1.691,4	7,3	944,3	3,5	-44,2	
Altres actius circulants	55,9	0,2	29,7	0,1	-46,9	
ALTRES ACTIUS	0,0	0,0	0,0	0,0	(ns)	
<b>TOTAL ACTIU</b>	<b>23.292,8</b>	<b>100,0</b>	<b>26.808,9</b>	<b>100,0</b>	<b>15,1</b>	
FONS PROPIS	8.056,3	34,6	7.837,8	29,2	-2,7	
Capital subscrit	2.739,8	11,8	2.889,5	10,8	5,5	
Reserves i altres fons propis	3.993,1	17,1	4.771,7	17,8	19,5	
Resultat de l'exercici	1.323,5	5,7	176,7	0,7	-86,7	
INGRESSOS A DISTRIBUIR	78,5	0,3	188,2	0,7	139,7	
RECURSOS ALIENS A LLARG TERMINI	7.656,5	32,9	9.753,7	36,4	27,4	
Creditors a llarg termini	7.344,1	31,5	9.512,8	35,5	29,5	
Altres passius fixos	312,4	1,3	241,0	0,9	-22,9	
CREDITORS A CURT TERMINI	7.501,4	32,2	8.997,5	33,6	19,9	
ALTRES PASSIUS	0,1	0,0	31,7	0,1	(ns)	
<b>TOTAL PASSIU</b>	<b>23.292,8</b>	<b>100,0</b>	<b>26.808,9</b>	<b>100,0</b>	<b>15,1</b>	
2. Comptes de resultats	Mil euros	%	Mil euros	%	% Variació	
INGRESSOS D'EXPLOTACIÓ	14.033,2	100,0	14.601,2	100,0	4,0	
Import net de la xifra de negoci	13.654,5	97,3	13.776,7	94,4	0,9	
Altres ingressos d'explotació i variació d'existències	378,7	2,7	824,5	5,6	117,7	
Consums d'explotació	5.595,3	39,9	5.835,0	40,0	4,3	
Altres despeses d'explotació	3.285,8	23,4	3.410,3	23,4	3,8	
VALOR AFEGIT BRUT AL COST DE FACTORS	5.152,2	36,7	5.355,9	36,7	4,0	
Despeses de personal	2.508,1	17,9	3.061,8	21,0	22,1	
RESULTAT ECONÒMIC BRUT DE L'EXPLOTACIÓ	2.644,1	18,8	2.294,1	15,7	-13,2	
Amortitzacions de l'immobilitzat	736,0	5,2	1.194,3	8,2	62,3	
Provisions de tràfic	53,4	0,4	399,3	2,7	648,4	
RESULTAT ECONÒMIC NET DE L'EXPLOTACIÓ	1.854,7	13,2	700,5	4,8	-62,2	
Despeses financeres	562,0	4,0	738,7	5,1	31,4	
Ingressos financers	340,0	2,4	308,2	2,1	-9,4	
Altres partides financeres	17,0	0,1	87,0	0,6	411,2	
RESULTAT ORDINARI NET	1.649,7	11,8	357,0	2,4	-78,4	
Resultats extraordinaris	223,4	1,6	-60,5	-0,4	(ns)	
RESULTAT ABANS D'IMPOSTOS	1.873,1	13,3	296,6	2,0	-84,2	
Impost de societats i altres	549,7	3,9	119,9	0,8	-78,2	
<b>RESULTAT NET TOTAL</b>	<b>1.323,5</b>	<b>9,4</b>	<b>176,7</b>	<b>1,2</b>	<b>-86,7</b>	
RECURSOS GENERATS	2.112,8	15,1	1.770,3	12,1	-16,2	
3. Ràtios 2008	Valor mitjà	% Var s 2007	Diferència conjunt mitjanes	Q 1	Mediana	Q 3
<b>Rendibilitat, marge i rotació</b>						
Rendibilitat financera (%)	4,56	-77,8	-4,16	-1,81	6,94	21,33
Palanquejament net (%)	0,47	-95,7	-3,07	-2,18	1,31	11,11
Rendibilitat econòmica (%)	4,09	-57,0	-1,09	0,52	1,99	10,92
Marge (%)	7,50	-52,4	3,29	0,18	4,92	16,72
Rotació (voltes)	0,54	-9,6	-0,68	0,32	0,77	1,39
<b>Relatius al nombre d'ocupats</b>						
Vab per ocupat (milers d'euros)	75,68	-2,0	25,38	34,74	61,98	139,78
Despeses de personal per ocupat (milers d'euros)	43,26	15,0	6,21	30,20	40,46	50,04
<b>Ràtios sobre valor afegit brut</b>						
Costos laborals unitaris (%)	57,17	17,4	-16,50	28,78	69,66	91,51
Productivitat de l'actiu (%)	22,46	-23,8	-15,81	16,50	37,03	82,75
Productivitat de l'immobilitzat (%)	43,46	-43,9	-62,25	27,24	112,19	583,77
<b>Ràtios financers</b>						
Endeumentament (%)	70,06	7,7	9,65	41,94	65,67	85,47
Liquiditat	1,41	-14,5	0,00	0,91	1,49	2,90
Fons de maniobra	1,25	-14,8	-0,15	0,92	1,40	2,34

210

<sup>1</sup> Dades arrodonides a un decimal, llevat d'aquelles ràtios en què les dades apareixen amb dos decimals. Variacions calculades a partir dels valors de les mateixes empreses. Font: PimesDat de PIMEC a partir de dades de SABI.

## Altres serveis a les empreses

Valors mitjans per empresa <sup>1</sup>

Mitjanes empreses

	Exercici 2007	Exercici 2008	% Variació
Nombre d'empreses	289	289	-
Nombre de treballadors per empresa	99,7	105,2	5,6

1. Comptes de balanç	Mil euros	%	Mil euros	%	% Variació
ACTIU IMMOBILITZAT	2.298,8	29,9	2.382,6	30,6	3,6
Despeses d'establiment	6,3	0,1	0,0	0,0	-99,6
Immobilitzacions immaterials	422,2	5,5	425,2	5,5	0,7
Immobilitzacions materials	1.191,3	15,5	1.319,8	17,0	10,8
Immobilitzacions financeres i altres actius fixos	679,0	8,8	637,5	8,2	-6,1
DESPESES A DISTRIBUIR	6,4	0,1	0,9	0,0	-86,7
ACTIU CIRCULANT	5.376,5	69,9	5.392,0	69,3	0,3
Existències	193,2	2,5	203,3	2,6	5,2
Deutors	3.034,4	39,5	3.155,6	40,6	4,0
Inversions financeres temporals	1.145,8	14,9	1.125,6	14,5	-1,8
Tresoreria	962,6	12,5	864,5	11,1	-10,2
Altres actius circulants	40,6	0,5	43,0	0,6	5,7
ALTRES ACTIUS	4,6	0,1	2,4	0,0	-46,5
<b>TOTAL ACTIU</b>	<b>7.686,3</b>	<b>100,0</b>	<b>7.777,9</b>	<b>100,0</b>	<b>1,2</b>

FONS PROPIS	2.399,3	31,2	2.501,7	32,2	4,3
Capital subscrit	881,0	11,5	905,9	11,6	2,8
Reserves i altres fons propis	1.221,9	15,9	1.344,8	17,3	10,1
Resultat de l'exercici	296,4	3,9	250,9	3,2	-15,3
INGRESSOS A DISTRIBUIR	34,3	0,4	654,3	8,4	(ns)
RECURSOS ALIENS A LLARG TERMINI	1.091,7	14,2	536,8	6,9	-50,8
Creditors a llarg termini	432,6	5,6	458,6	5,9	6,0
Altres passius fixos	659,1	8,6	78,2	1,0	-88,1
CREDITORS A CURT TERMINI	4.159,6	54,1	4.070,5	52,3	-2,1
ALTRES PASSIUS	1,4	0,0	14,7	0,2	918,3
<b>TOTAL PASSIU</b>	<b>7.686,3</b>	<b>100,0</b>	<b>7.777,9</b>	<b>100,0</b>	<b>1,2</b>

2. Comptes de resultats	Mil euros	%	Mil euros	%	% Variació
INGRESSOS D'EXPLOTACIÓ	8.019,1	100,0	8.504,4	100,0	6,1
Import net de la xifra de negoci	7.778,2	97,0	8.168,5	96,0	5,0
Altres ingressos d'explotació i variació d'existències	240,9	3,0	336,0	4,0	39,5
Consums d'explotació	2.327,8	29,0	2.232,4	26,2	-4,1
Altres despeses d'explotació	1.932,5	24,1	2.165,8	25,5	12,1
VALOR AFEGIT BRUT AL COST DE FACTORS	3.758,8	46,9	4.106,2	48,3	9,2
Despeses de personal	3.162,8	39,4	3.571,1	42,0	12,9
RESULTAT ECONÒMIC BRUT DE L'EXPLOTACIÓ	596,0	7,4	535,2	6,3	-10,2
Amortitzacions de l'immobilitzat	235,4	2,9	256,6	3,0	9,0
Provisions de tràfic	20,0	0,2	28,2	0,3	41,1
RESULTAT ECONÒMIC NET DE L'EXPLOTACIÓ	340,6	4,2	250,3	2,9	-26,5
Despeses financeres	108,6	1,4	127,1	1,5	17,0
Ingressos financers	215,1	2,7	147,7	1,7	-31,3
Altres partides financeres	-44,2	-0,6	-3,1	0,0	-92,9
RESULTAT ORDINARI NET	402,9	5,0	267,8	3,1	-33,5
Resultats extraordinaris	-1,3	0,0	103,3	1,2	(ns)
RESULTAT ABANS D'IMPOSTOS	401,7	5,0	371,2	4,4	-7,6
Impost de societats i altres	105,3	1,3	120,3	1,4	14,2
<b>RESULTAT NET TOTAL</b>	<b>296,4</b>	<b>3,7</b>	<b>250,9</b>	<b>3,0</b>	<b>-15,3</b>
RECURSOS GENERATS	551,8	6,9	535,8	6,3	-2,9

3. Ràtios 2008	Valor mitjà	% Var s 2007	Diferència conjunt mitjanes	Q 1	Mediana	Q 3
<b>Rendibilitat, marge i rotació</b>						
Rendibilitat financera (%)	10,71	-36,3	1,99	5,37	17,39	40,31
Palanquejament net (%)	5,63	-44,5	2,09	1,05	8,57	27,98
Rendibilitat econòmica (%)	5,08	-23,7	-0,10	1,82	6,39	12,75
Marge (%)	4,64	-27,2	0,43	0,74	3,20	6,77
Rotació (voltes)	1,09	4,8	-0,14	1,50	2,23	3,15
<b>Relatius al nombre d'ocupats</b>						
Vab per ocupat (milers d'euros)	39,01	3,4	-11,29	20,36	31,67	50,56
Despeses de personal per ocupat (milers d'euros)	33,93	6,9	-3,13	19,74	29,48	44,51
<b>Ràtios sobre valor afegit brut</b>						
Costos laborals unitaris (%)	86,97	3,4	13,30	84,41	93,68	97,71
Productivitat de l'actiu (%)	68,31	6,2	30,04	99,31	164,74	263,25
Productivitat de l'immobilitzat (%)	235,31	1,0	129,60	429,08	1.213,53	3.103,62
<b>Ràtios financeres</b>						
Endeutament (%)	59,42	-13,0	-0,99	49,15	68,25	83,88
Liquiditat	1,32	2,5	-0,08	1,05	1,35	1,99
Fons de maniobra	1,28	-16,0	-0,12	1,08	1,99	5,48

<sup>1</sup> Dades arrodonides a un decimal, llevat d'aquelles ràtios en què les dades apareixen amb dos decimals. Variacions calculades a partir dels valors de les mateixes empreses.  
Font: PimesDat de PIMEC a partir de dades de SABI.

## Altres serveis a les persones

Valors mitjans per empresa <sup>1</sup>

Mitjanes empreses

	Exercici 2007	Exercici 2008	% Variació
Nombre d'empreses	161	161	-
Nombre de treballadors per empresa	92,7	95,9	3,4

1. Comptes de balanç	Mil euros	%	Mil euros	%	% Variació
ACTIU IMMOBILITZAT	4.727,8	59,7	5.025,0	59,9	6,3
Despeses d'establiment	9,9	0,1	1,1	0,0	-88,4
Immobilitzacions immaterials	1.210,3	15,3	963,5	11,5	-20,4
Immobilitzacions materials	2.303,9	29,1	3.052,2	36,4	32,5
Immobilitzacions financeres i altres actius fixos	1.203,7	15,2	1.008,2	12,0	-16,2
DESPESES A DISTRIBUIR	120,7	1,5	8,8	0,1	-92,7
ACTIU CIRCULANT	3.076,2	38,8	3.351,2	40,0	8,9
Existències	399,8	5,0	364,2	4,3	-8,9
Deutors	1.899,7	24,0	1.876,2	22,4	-1,2
Inversions financeres temporals	331,2	4,2	707,0	8,4	113,5
Tresoreria	396,2	5,0	381,8	4,6	-3,6
Altres actius circulants	49,4	0,6	21,9	0,3	-55,7
ALTRES ACTIUS	0,2	0,0	0,0	0,0	-96,4
<b>TOTAL ACTIU</b>	<b>7.924,9</b>	<b>100,0</b>	<b>8.385,0</b>	<b>100,0</b>	<b>5,8</b>

FONS PROPIS	2.792,0	35,2	3.175,4	37,9	13,7
Capital subscrit	1.131,3	14,3	1.183,3	14,1	4,6
Reserves i altres fons propis	1.246,5	15,7	1.548,2	18,5	24,2
Resultat de l'exercici	414,2	5,2	443,8	5,3	7,1
INGRESSOS A DISTRIBUIR	372,1	4,7	265,9	3,2	-28,5
RECURSOS ALIENS A LLARG TERMINI	1.825,8	23,0	1.929,7	23,0	5,7
Creditors a llarg termini	1.674,6	21,1	1.853,6	22,1	10,7
Altres passius fixos	151,2	1,9	76,1	0,9	-49,7
CREDITORS A CURT TERMINI	2.934,7	37,0	2.999,9	35,8	2,2
ALTRES PASSIUS	0,3	0,0	14,2	0,2	(ns)
<b>TOTAL PASSIU</b>	<b>7.924,9</b>	<b>100,0</b>	<b>8.385,0</b>	<b>100,0</b>	<b>5,8</b>

2. Comptes de resultats	Mil euros	%	Mil euros	%	% Variació
INGRESSOS D'EXPLOTACIÓ	8.069,3	100,0	8.272,0	100,0	2,5
Import net de la xifra de negoci	7.460,0	92,4	7.695,8	93,0	3,2
Altres ingressos d'explotació i variació d'existències	609,4	7,6	576,2	7,0	-5,4
Consums d'explotació	2.275,6	28,2	2.149,0	26,0	-5,6
Altres despeses d'explotació	1.935,0	24,0	1.997,8	24,2	3,2
VALOR AFEGIT BRUT AL COST DE FACTORS	3.858,7	47,8	4.125,2	49,9	6,9
Despeses de personal	2.738,1	33,9	2.981,3	36,0	8,9
RESULTAT ECONÒMIC BRUT DE L'EXPLOTACIÓ	1.120,6	13,9	1.143,9	13,8	2,1
Amortitzacions de l'immobilitzat	527,8	6,5	470,0	5,7	-11,0
Provisions de tràfic	19,6	0,2	16,7	0,2	-14,8
RESULTAT ECONÒMIC NET DE L'EXPLOTACIÓ	573,1	7,1	657,2	7,9	14,7
Despeses financeres	119,7	1,5	148,7	1,8	24,2
Ingressos financers	59,2	0,7	68,3	0,8	15,4
Altres partides financeres	-1,9	0,0	2,5	0,0	(ns)
RESULTAT ORDINARI NET	510,7	6,3	579,3	7,0	13,4
Resultats extraordinaris	50,0	0,6	37,0	0,4	-26,1
RESULTAT ABANS D'IMPOSTOS	560,7	6,9	616,2	7,4	9,9
Impost de societats i altres	146,5	1,8	172,4	2,1	17,7
<b>RESULTAT NET TOTAL</b>	<b>414,2</b>	<b>5,1</b>	<b>443,8</b>	<b>5,4</b>	<b>7,1</b>
RECURSOS GENERATS	961,7	11,9	930,6	11,2	-3,2

3. Ràtios 2008	Valor mitjà	% Var s 2007	Diferència conjunt mitjanes	Q 1	Mediana	Q 3
<b>Rendibilitat, marge i rotació</b>						
Rendibilitat financera (%)	18,24	-0,3	9,53	2,36	15,08	39,57
Palanquejament net (%)	9,56	-7,5	6,02	-0,44	4,50	18,17
Rendibilitat econòmica (%)	8,68	9,1	3,50	2,20	6,55	17,93
Marge (%)	8,80	12,6	4,58	1,20	4,81	9,92
Rotació (voltes)	0,99	-3,1	-0,24	0,88	1,69	2,82
<b>Relatius al nombre d'ocupats</b>						
Vab per ocupat (milers d'euros)	43,00	3,3	-7,30	25,96	34,38	47,52
Despeses de personal per ocupat (milers d'euros)	31,08	5,3	-5,98	21,62	30,07	38,04
<b>Ràtios sobre valor afegit brut</b>						
Costos laborals unitaris (%)	72,27	1,8	-1,40	70,34	85,16	94,05
Productivitat de l'actiu (%)	61,94	0,5	23,67	61,02	103,04	210,01
Productivitat de l'immobilitzat (%)	102,73	-6,4	-2,98	89,76	236,74	874,19
<b>Ràtios financeres</b>						
Endeutament (%)	58,96	-1,9	-1,45	42,45	58,75	79,02
Liquiditat	1,12	6,6	-0,29	0,78	1,25	1,93
Fons de maniobra	1,02	4,0	-0,38	0,85	1,13	2,02

<sup>1</sup> Dades arrodonides a un decimal, llevat d'aquelles ràtios en què les dades apareixen amb dos decimals. Variacions calculades a partir dels valors de les mateixes empreses.  
Font: PimesDat de PIMEC a partir de dades de SABI.

## Síntesi dels valors de dispersió de les ràtios per sectors

### Rendibilitat financera

% Resultat ordinari net / Fons propis

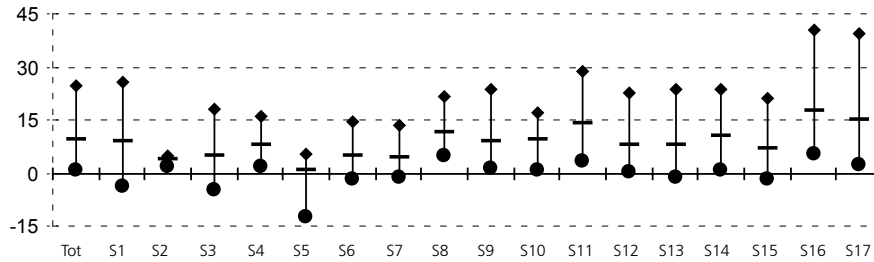

### Palanquejament net

% (Rendibilitat financera – Rendibilitat econòmica)

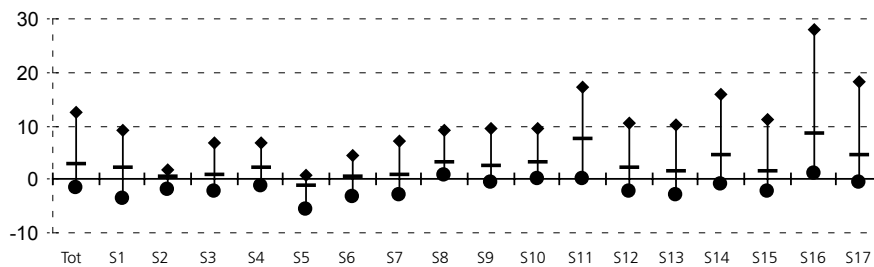

### Rendibilitat econòmica

% (Resultat ordinari net + despeses financeres) / Actiu net

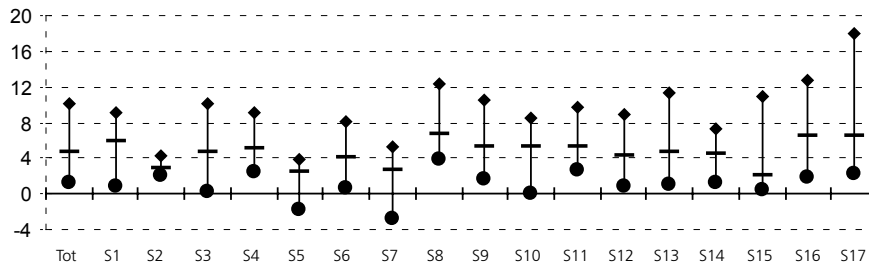

### Marge

% (Resultat ordinari net + despeses financeres) / Ingressos d'exploració

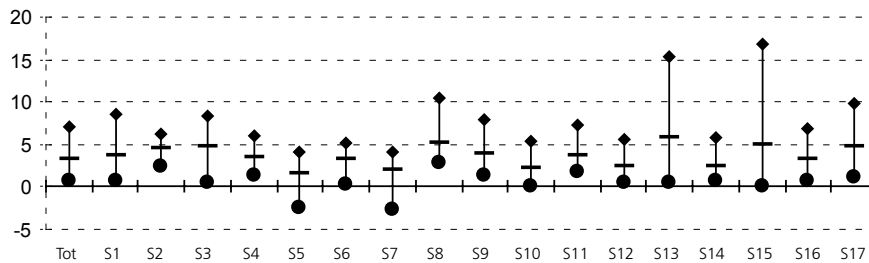

### Rotació

Ingressos d'exploració / Actiu net (voltes)

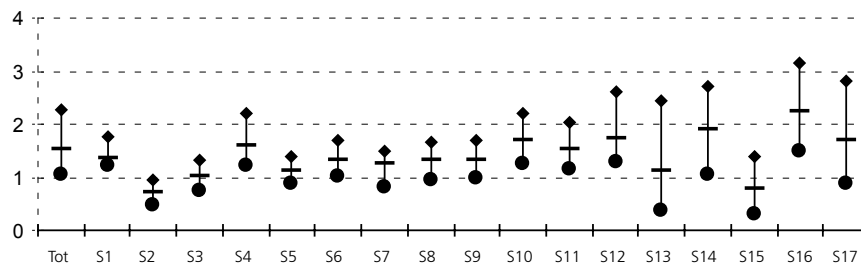

### Vab per ocupat

Valor afegit brut / Nombre de treballadors (milers d'euros)

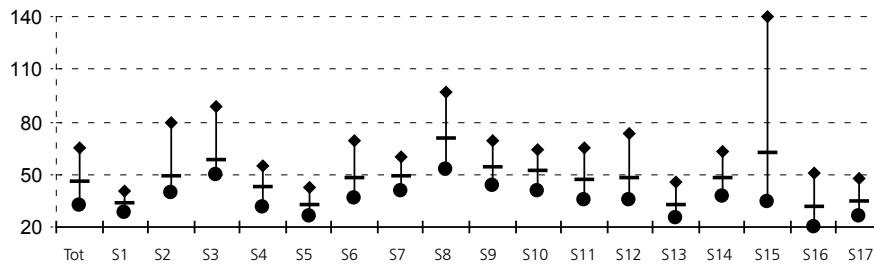

### Despeses de personal per ocupat

Despeses de personal / Nombre de treballadors (milers d'euros)

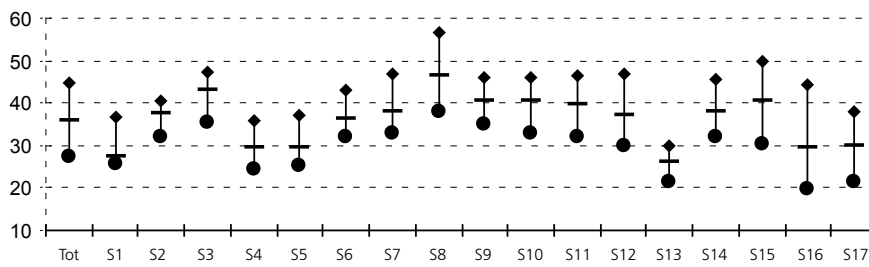

### Costos laborals unitaris

% Despeses de personal / Valor afegit brut

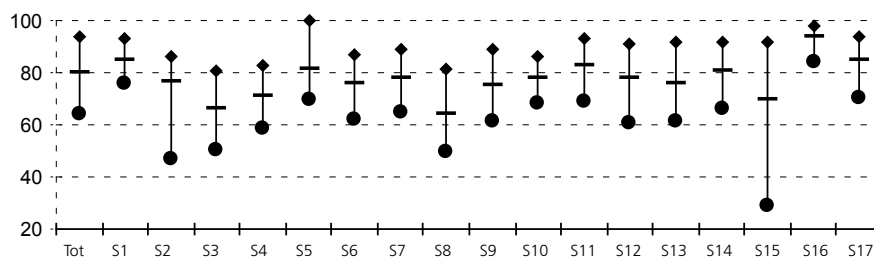

### Productivitat de l'actiu

% Valor afegit brut / Actiu net de l'explotació

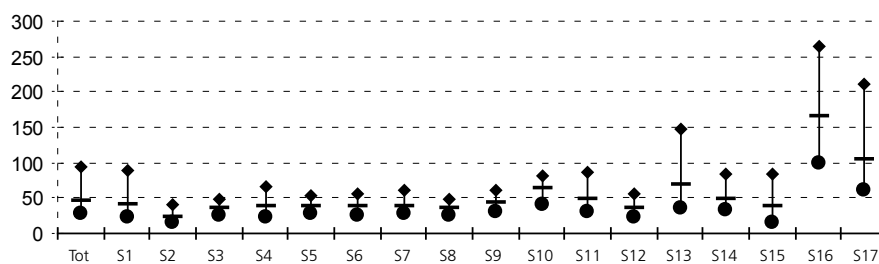

### Productivitat de l'immobilitzat

% Valor afegit brut / Immobilitzat net de l'explotació

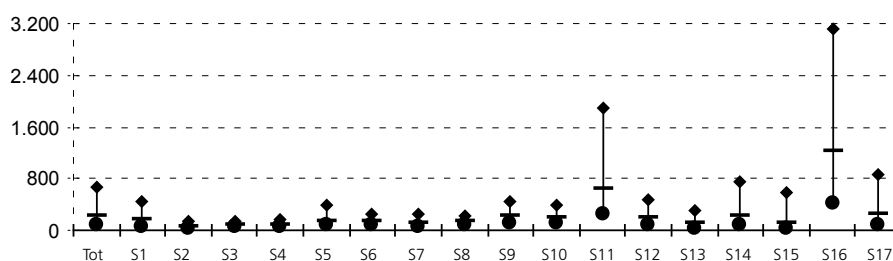



## Endeutament

% (Recursos aliens a ll/t + Creditors a c/t + Altres passius) / Total passiu

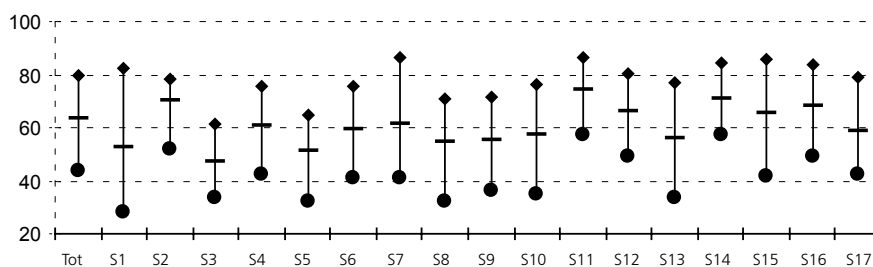

## Liquiditat

Actiu circulant / Creditors a c/t

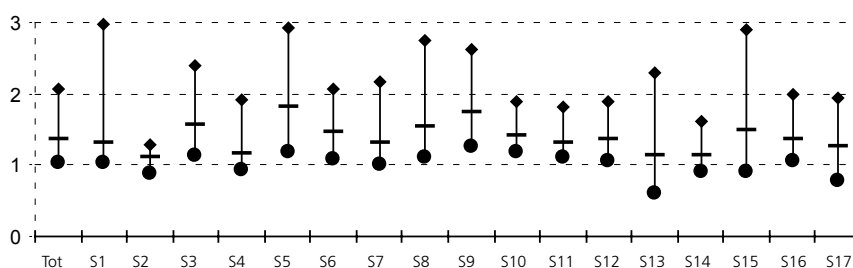

## Fons de maniobra

(Fons propis + Recursos aliens a ll/t) / Actiu immobilitzat

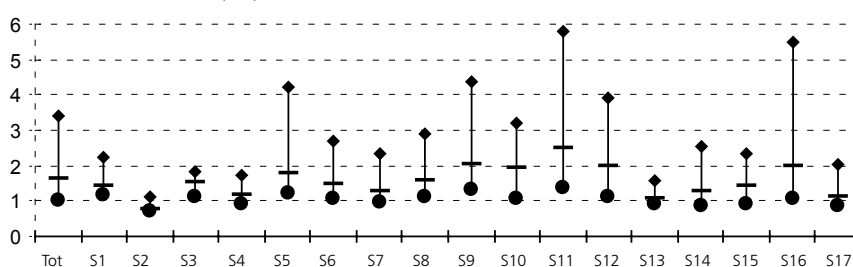

## Llegenda gràfics

Tot	Mitjanes empreses
S1	Primari
S2	Energia, gas i aigua
S3	Indústries extractives no energètiques
S4	Indústria alimentària
S5	Indústria tèxtil, cuir i confecció
S6	Cautxú, fusta i altres indústries
S7	Indústria del paper, arts gràfiques i edició
S8	Indústries químiques
S9	Metal·lúrgia, maquinària i material elèctric
S10	Material de transport
S11	Construcció
S12	Comerç i reparacions
S13	Hoteleria i restauració
S14	Transport i comunicacions
S15	Serveis financers, assegurances i lloguers
S16	Altres serveis a les empreses
S17	Altres serveis a les persones

- ◆ Quartil 3 (Valor de l'indicador que deixa el 75% de les empreses per sota)
- Mediana (Valor de l'indicador que deixa el 50% de les empreses per sota)
- Quartil 1 (Valor de l'indicador que deixa el 25% de les empreses per sota)



Viladomat, 174 - 08015 Barcelona - Tel. 902 496 450 - Fax 93 496 45 01  
[www.pimec.org](http://www.pimec.org) - [pimec@pimec.org](mailto:pimec@pimec.org)

---



Amb el patrocini de:  Generalitat de Catalunya  
Departament d'Economia  
i Finances