

Resultats econòmics i financers: 2003-2007

Anuari de la pime catalana



Amb el Patrocini del Departament d'Economia i Finances

BancSabadell



ANUARI DE LA PIME CATALANA 2009

Equip de treball:

Direcció i redacció:

Modest Guinjoan i Ferré
Director d'Economia i Empresa de Pimec

Moisés Bonal i Ferrer
Responsable d'Estudis de Pimec

Redacció:

Marisa Villar Sánchez
Economista del Departament d'Economia i Empresa de Pimec

Tractament de dades:

Dra. Teresa Obis Artal
Professora titular d'organització d'empreses, UAB

Enric Genescà i Palau
Enginyer industrial

Agraïments:

Al Departament d'Economia i Finances de la Generalitat de Catalunya pel suport i la col·laboració en l'elaboració d'aquest anuari.

© Pimec, Petita i Mitjana Empresa de Catalunya
Viladomat, 174
08015 – Barcelona
www.pimec.es

La publicació d'aquest anuari ha estat patrocinada pel Departament d'Economia i Finances de la Generalitat de Catalunya.

1a edició: juliol 2009

Correcció lingüística: Hèctor Cesena

Disseny gràfic portada: Delfí Boix
Impressió: Boix & Asociados

Dipòsit legal: B-32477-2009

Índex

Presentació	5
Pròleg	7
Nota introductòria	9

Part I: Contribució de la pime catalana a l'economia: empreses, ocupació i valor afegit. 2003-2007 **13**

1. Una descripció comparativa de la pime a Catalunya i la UE-15	15
1.1. Introducció	15
1.2. Estructura empresarial	16
1.3. Estructura sectorial	21
1.4. Productivitat	24
1.5. Resum	25
2. El paper de la pime en l'economia catalana	29
2.1. Visió general	29
2.2. Anàlisi del sector privat de l'economia catalana per grandària d'empresa	32
2.3. Anàlisi sectorial i per branques d'activitat	36

Part II: Situació econòmica i financera de la pime catalana. 2003-2007 **47**

1. Aspectes metodològics i descripció de la base de dades PimesDat	49
1.1. Principals fonts de microdades empresarials	50
1.2. Característiques de la base de dades SABI: Construcció de PimesDat	53
1.3. Dinamisme de la base de dades PimesDat	55
1.4. La representativitat de la base de dades PimesDat en el teixit empresarial de Catalunya	56
1.5. La representativitat de la base de dades PimesDat a les quatre demarcacions catalanes	60
2. Resultats empresarials de la pime catalana. 2003-2007	65
2.1. Rendibilitat	65
2.2. Activitat empresarial: valor afegit, productivitat i recursos generats	72
2.3. Anàlisi patrimonial i solvència	78
2.4. Annex: Ràtios i definicions utilitzades	88
3. Anàlisi econòmic i financer de la pime per demarcacions. 2007	89
3.1. Barcelona	89
3.2. Girona	96
3.3. Lleida	104
3.4. Tarragona	112
4. Annex estadístic: fitxes sectorials	119
Taula de correspondències entre la classificació CCAE (2 dígit) i l'agrupació sectorial de l'Anuari de la Pime	119
4.1. Pimes	121
4.2. Microempreses	145
4.3. Petites empreses	169
4.4. Mitjanes empreses	193

Presentació

Com a president de PIMEC és una satisfacció poder presentar la sisena edició de *l'Anuari de la pime catalana*. El fet de donar continuïtat a aquest projecte constitueix una fita important per a la nostra entitat, alhora que una contribució a l'estadística del país en la mesura que permet conèixer la realitat del nostre teixit econòmic des del punt de vista de la dimensió empresarial, sectorial i territorial. Val a dir que enguany hem realitzat un esforç suplementari perquè aquest anuari pugui veure la llum abans de l'estiu.

En un moment en què estem vivint serioses dificultats en la nostra realitat productiva, en què estem immersos en una crisi econòmica d'abast mundial, en què les restriccions creditícies per a la petita i mitjana empresa són un fet, en què el sector de la construcció i d'altres vinculats al mateix estan patint l'esclat de la bombolla immobiliària, i en què l'atur augmenta com no havíem vist en els darrers anys, crec que des de Catalunya cal tenir informació que ens ajudi a superar la situació actual i a tornar cap al camí dels bons resultats macroeconòmics que aquest anuari, amb dades del 2007, encara reflecteix. Val a dir que la situació que he descrit està afectant plenament el teixit de la petita i mitjana empresa del nostre país. Amb tot, també els haig de dir que, com ja ha passat amb anterioritat, la sortida de l'actual crisi vindrà de la mà de les nostres pimes.

En aquest sentit, el treball que es presenta introdueix alguns elements addicionals per a la reflexió al voltant de la realitat productiva de Catalunya i del futur de la nostra economia. En edicions anteriors de *l'Anuari*, havíem destacat com a punt feble del nostre teixit productiu la petita dimensió de les nostres pimes, tant en relació amb la UE-25 com en relació amb la pime dels EUA i amb la pime japonesa. En *l'Anuari* que es presenta hem tornat als orígens i reprenem la comparativa de la pime catalana amb la del nostre entorn més immediat, la de la UE-15. Els elements rellevants, i positius, que m'agradaria destacar són, d'una banda, que l'aportació de les pimes a la riquesa generada per cada sector és més alta a Catalunya que al conjunt de la Unió Europea en tots els subsectors, excepte el de serveis a les empreses, i, de l'altra, que en termes de productivitat aparent del factor treball la pime catalana és més productiva que la mitjana de la pime europea per a totes les dimensions i subsectors llevat, com passava abans, del cas dels serveis a les empreses.

Amb la publicació d'aquest anuari, PIMEC, com a representant de les micro, les petites i les mitjanes empreses de Catalunya, té la voluntat de contribuir al desenvolupament econòmic i al debat del país. Per això, es posa a disposició dels empresaris, de les institucions i dels agents econòmics i socials una eina de gestió que els permeti definir estratègies de futur i, al mateix temps, pugui aportar coneixement per al procés de reflexió necessari sobre el paper de Catalunya en aquest nou entorn global, posant a disposició de la societat la informació relativa al col·lectiu representat per la nostra patronal.

Finalment, un darrer motiu de satisfacció, però no per això menys important, és poder veure que, un any més, aquest projecte continua sent fruit d'una col·laboració estreta entre els diferents sectors institucionals directament vinculats al món econòmic i empresarial. Més enllà del paper impulsor de PIMEC, cal destacar la col·laboració del Departament d'Economia i Finances de la Generalitat de Catalunya i del Banc Sabadell, dues institucions sense les quals aquest projecte no hauria estat possible.

Josep González i Sala
President de PIMEC

Pròleg

Quan es va publicar l'anterior edició d'aquest *Anuari de la PIME Catalana*, ens trobàvem en l'epicentre d'una crisi financera sense precedents per la intensitat i l'abast que tenia, i perquè, al nostre país, la situació s'intuïa encara més greu per un canvi de cicle que la mateixa crisi financera havia accelerat, després d'una llarga etapa d'expansió.

Avui, quan una nova edició d'aquesta recopilació informativa i estadística sobre la petita i mitjana empresa catalana està enllestida, continuem immersos en la crisi, i empreses i empresaris, grans, petits i mitjans i autònoms, en pateixen els efectes, que són més importants i prolongats que en episodis anteriors, en termes de producció, consum i inversió, i consegüentment en les xifres de desocupació.

Si alguna cosa ha canviat en aquests mesos ha estat la liquiditat disponible, perquè els problemes financers derivats de la crisi internacional, que tots vam haver d'encarar inesperadament, d'un dia per l'altre, comencen a quedar enrere.

Les fonts de finançament dels mercats internacionals tornen a rajar, després de la forta sequera a què van estar sotmeses els darrers mesos de 2007 i el 2008. Els esdeveniments viscuts fan, però, que el cabal financer sigui ara més prudent i seleccioni preferentment aquelles entitats que s'han demostrat ben gestionades i solvents, capaces de mantenir la seva valoració i les expectatives de generar confiança a l'entorn de la seva actuació.

Avui, al mercat, doncs, hi ha la liquiditat necessària, encara que en unes condicions de preu i de garanties diferents a les d'abans, que incideixen inevitablement en la demanda de crèdit, que és molt menor. Modificar aquesta situació és una qüestió de temps, de canvi de perspectiva i més confiança.

Altrament, hi ha un consens general sobre el fet que la crisi econòmica s'allargarà més del que es preveia fa només uns mesos. Els indicadors de conjuntura apunten a que els propers dotze mesos continuarem encara en un escenari de contracció i que la nostra economia, a més de pair els excessos comesos durant els últims anys, s'haurà de plantejar també canvis importants en el seu model de creixement. Un model que no està pas esgotat, però que ha de ser més competitiu. Competitivitat per poder competir, aquest és el repte que tenim.

Les crisis són inevitables, però, al mateix temps, comporten una oportunitat per canviar, per renèixer, per fer, en definitiva, les coses d'una altra manera; els períodes de dificultats ens ensenyen a evitar-ne d'altres en el futur i, en tot cas, ens preparen per encarar-los i superar-los més bé. Des d'aquesta premissa d'oportunitat, la crisi pot ser també, per a moltes empreses, un bon moment per afermar-se o reposicionar-se en els mercats.

El context general és difícil per a empreses i empresaris, tots en som ben conscients, però hauríem de ser capaços d'encarar-lo amb la convicció que, una vegada s'hagi superat, en sortirem enfortits, perquè serem més savis i perquè, a ben segur, ho haurem sabut aprofitar per fixar unes bases noves de progrés sobre uns paràmetres també nous de productivitat, innovació, formació, sostenibilitat... Tant de bo sigui així.

Finalment, voldria agrair a PIMEC que, un any més, ens hagi brindat la possibilitat de prologar aquest *Anuari* de la petita i mitjana empresa que edita periòdicament, és una bona iniciativa amb la qual contribueix al coneixement real del nostre teixit empresarial, la seva aportació al producte nacional i el marc econòmic i financer en què es desenvolupa.

Jaume Guardiola i Romojaro
Conseller Delegat de Banc Sabadell

Nota introductòria

L'*Anuari de la pime* que teniu a les mans és una fita més en una singladura que es va iniciar fa sis anys i que va néixer amb l'objecte de millorar el coneixement quantitatiu de les micro, petites i mitjanes empreses catalanes. Des de bon començament aquest coneixement es fa sobre una base de caràcter macroeconòmic -aportació de les pimes a la riquesa nacional-, i una de caràcter microeconòmic, i més en concret dels resultats empresarials obtinguts a partir d'una mostra molt àmplia d'empreses.

Aquest anuari corresponent a l'any 2009 ofereix informació exhaustiva relativa al període 2003-2007 amb el nivell de desagregació sectorial habitual, per grandària d'empresa, per sectors i per territoris, i constitueix una eina que facilitarà als interessats l'anàlisi de la incidència dels canvis que s'estan produint en la nostra economia, des d'esdeveniments tan rellevants com l'aprofundiment del procés de globalització, el llarg període d'expansió que vam viure precisament fins al 2007, any sobre el qual es presenten resultats empresarials amb un alt nivell de detall, com és habitual.

El creixement econòmic que es venia enregistrant fins al 2007 va passar a convertir-se en estancament al 2008, amb la caiguda dels principals indicadors, caiguda que s'ha agreujat de manera important al 2009, any en què s'experimentarà un descens del PIB proper al 4% i una taxa d'atur del doble de l'existent al conjunt de la Unió Europea, batent rècords negatius d'algunes dècades, en el marc d'una crisi d'abast internacional que molts han comparat amb la que es va iniciar en el llunyà 1929. Malgrat la seva gravetat, cal dir que la reacció dels governs a aquesta crisi ha estat més decidida, perquè s'hi estan esmerçant una gran quantitat de recursos, més ràpida ja que els governs no han deixat que els problemes es degradessin i, en darrer lloc però no per això menys important, més coordinada internacionalment.

En l'àmbit de l'economia mundial, la crisi ha afectat sobretot els països més desenvolupats. Les caigudes del PIB per al 2009 s'estimen entre el 2 i el 4%, excepció feta de Japó, on serà encara més gran a causa, entre altres factors, de la caiguda de les exportacions en un mercat internacional en contracció. Com a conseqüència de la caiguda de la demanda en el món més desenvolupat, el nou gegant econòmic, la Xina, ha vist com es reduïen les seves espectaculars taxes de creixement, que han passat dels dos dígitos que venia enregistrant a un de sol, però sense perdre els valors positius i relativament elevats. Tant la Xina com l'Índia segueixen el seu curs en la consolidació com a potències industrials a nivell mundial.

A Catalunya la desaceleració econòmica es va fer palesa al 2008 en forma d'estancament del PIB i es mostra amb intensitat al 2009 amb un creixement negatiu, motivat per una caiguda de la demanda pràcticament a tots els nivells: en el consum privat, en la inversió privada i també en l'exportació. Només el consum públic manté un nivell positiu, en bona part per les mesures empreses per fer front a la crisi. A remolc de la caiguda de la demanda interna les importacions també disminueixen.

Per al període que s'analitza amb detall en aquest anuari i que comprèn fins l'any 2007, els comptes empresarials i els càlculs macroeconòmics referits a la pime encara no reflectien la situació de crisi que ha vingut posteriorment. Globalment, l'any 2007 cal considerar-lo satisfactori des de la perspectiva de la pime.

Aquest *Anuari de la pime* manté una estructura similar a la dels volums precedents i introdueix algunes novetats que haurien d'ajudar a aprofundir en l'anàlisi econòmica i empresarial.

La primera part tracta des d'un punt de vista macroeconòmic la contribució de la pime a l'economia en termes d'empreses, ocupació i valor afegit brut, i està estructurat en dos capítols. El primer es dedica, com ja ve essent habitual, a comparar la pime catalana amb la d'altres països o zones. En els anuaris de 2004, 2005 i 2006 va ser amb la UE, amb diferents variants quant a nombre de països membres. En els anuaris de 2007 i 2008 l'empresa catalana es va comparar amb la d'Estats Units i la de Japó. En aquesta edició es torna a efectuar la comparació amb Europa, en aquest cas la més desenvolupada, que és la dels 15, a partir de les darreres dades disponibles. Es comparen el nombre de pimes, la densitat del teixit productiu, la dimensió empresarial, l'estructura sectorial i la seva productivitat.

El segon capítol d'aquesta primera part actualitza l'anàlisi de la contribució de la pime al creixement de l'economia catalana i el paper que tenen els diferents col·lectius que integren el nostre teixit empresarial, tant des del vessant de la dimensió (micro, petita i mitjana empresa), com des del vessant sectorial, amb dos nivells de detall: un que distingeix els quatre sectors clàssics (agricultura, indústria, construcció i serveis) i l'altre amb 17 sectors i subsectors (9 subsectors industrials i 6 subsectors de serveis). L'objectiu és oferir una informació estadística prou detallada que permeti aprofundir en les debilitats i fortaleses estructurals del teixit productiu català.

Les dades que s'ofereixen posen en relleu la consolidació d'un model econòmic i productiu basat en les pimes, les quals contribueixen amb un 58% en la generació de riquesa econòmica, corresponent el 42% restant a les grans empreses (32%) i al sector públic (10%). Si centrem l'atenció només en el sector productiu mercantil (excloent, per tant, el sector públic), la pime compta amb més de mig milió d'empreses, de les quals la meitat tenen assalariats i l'altra meitat són empreses sense assalariats; les pimes a Catalunya donen feina a prop de 3/4 parts de l'ocupació de l'economia mercantil; contribueixen amb prop de 2/3 del VAB de l'economia catalana, registres aquests que donen idea de la importància d'aquest col·lectiu empresarial, més enllà del fet que representen el 99,8% del total d'empreses existents a Catalunya.

L'evolució de la productivitat continua sent un dels principals elements de preocupació de l'economia catalana en l'exercici 2007, particularment a les pimes, on ha caigut un 1,4% respecte a 2006, sobretot a causa de la gran caiguda que s'ha experimentat en les pimes sense assalariats (-14%); en el conjunt del període 2003-2006 les pimes han enregistrat un retrocés de la seva productivitat que es xifra en el -0,2% anual acumulatiu.

La segona part de l'Anuari té un enfocament microeconòmic i es desenvolupa a partir dels comptes anuals de més de 81.000 pimes amb forma societària i seu a Catalunya. Comença amb un apartat metodològic, en el qual s'analitzen les diferents fonts d'informació existents en relació amb les petites i mitjanes empreses, s'expliquen les principals característiques de PimesDat, la base de dades utilitzada, i la seva cobertura, tant pel que fa al nombre d'empreses com al nombre d'ocupats. A continuació es presenten els resultats obtinguts a través de dos capítols d'anàlisi més un annex estadístic.

En el primer capítol de la segona part es tracta l'evolució de les principals ràtios econòmiques i financeres de la pime catalana, per grandària d'empresa, a partir de l'agregació dels comptes anuals disponibles a la base de dades PimesDat. En aquest apartat s'observa com la rendibilitat financera encara presenta valors relativament alts per bé que retrocedeix lleugerament respecte a l'any 2006, en bona part com a conseqüència d'una reducció del palanquejament net, que va disminuir per l'augment dels tipus d'interès. Rendibilitat econòmica i marges van registrar al 2007 valors molt semblants al 2006. La productivitat de l'actiu i de l'immobilitzat també van registrar valors semblants als de 2006.

En el segon capítol, donant continuïtat als anuaris anteriors, s'aprofundeix en l'anàlisi territorial de les principals magnituds econòmiques i financeres de les pimes catalanes classificades per demarcacions (Barcelona, Girona, Lleida i Tarragona). Per cada demarcació es comparen els resultats obtinguts a l'àmbit de 17 branques productives amb la seva corresponent mitjana del conjunt de Catalunya, la qual cosa dóna peu a realitzar una contextualització territorial de cadascun d'aquests sectors.

A la part final de l'Anuari s'hi inclouen les fitxes que contenen els comptes anuals de les empreses de PimesDat agrupades en 17 sectors d'activitat econòmica i categoria de pime (micro, petita i mitjana), i els principals indicadors econòmics i financers que se'n deriven. Tal com es va fer en l'Anuari 2008 i amb la voluntat d'enriquir la informació que s'ofereix, per a cadascun dels indicadors hem inclòs el primer quartil, la mediana i el tercer quartil. De la mateixa manera i de forma posterior a les mateixes fitxes, hem volgut sintetitzar aquestes mesures de dispersió gràficament per sectors i per a cadascuna de les categories de pime.

Per cloure aquesta nota introductòria cal deixar palès que un treball d'aquesta magnitud no hauria estat possible sense la col·laboració institucional, pública i privada, i la feina d'un equip de persones que, any rere any, aporten la seva experiència i professionalitat a aquest projecte. Vull destacar la tasca desenvolupada per l'economista Moisès Bonal, responsable d'estudis del Departament d'Economia i Empresa de PIMEC, que a part d'aportar la seva dilatada i valuosa experiència, ha estat una peça clau per a donar continuïtat als continguts i a la metodologia aplicats en aquest anuari, i per haver aconseguit avançar la seva publicació en el temps fins a nivells difícilment millorables. Del mateix departament també cal fer menció expressa a la tasca desenvolupada per l'economista Marisa Villar, no només en el capítol 1 de la primera part, sinó en tot l'Anuari, a través d'una pacient i rigorosa tasca de suport permanent a l'equip de treball que l'ha fet possible i de revisió al llarg del procés d'elaboració d'aquesta obra.

També vull agrair la implicació de les diferents institucions en el projecte. En primer lloc, he de remarcar el compromís del Departament d'Economia i Finances de la Generalitat de Catalunya a través de la Secretaria d'Economia, i del Banc Sabadell, que contribueixen a fer d'aquest projecte una realitat gràcies no només al manteniment del seu patrocini econòmic sinó al seu reforçament en un any particularment dur empresarialment parlant. La col·laboració amb la Generalitat de Catalunya s'estén, també, a l'àmbit de subministrament d'informació estadística. És precisament en aquest sentit que cal fer una menció especial al Departament de Treball per la seva aportació al projecte de dades imprescindibles per portar a bon port un càlcul que considerem solvent i rigorós de la contribució de la pime a l'economia catalana inclòs en la primera part de *l'Anuari de la pime*. En aquest apartat, cal fer un esment especial de la qualitat de la informació estadística subministrada per l'empresa Informa amb la seva base de dades SABI, sense la qual no es disposaria del punt de partida inicial que fa possible crear PimesDat, una base de dades que, de nou, ha comptat amb l'esforç realitzat per la Dra. Teresa Obis del Departament d'Organització d'Empreses de la UAB i pel Sr. Enric Genescà.

Modest Guinjoan

Director del Departament d'Economia i Empresa de PIMEC

**Part I: Contribució de la pime catalana
a l'economia: empreses, ocupació
i valor afegit. 2003-2007**

1. Una descripció comparativa de la pime a Catalunya i la UE-15

1.1. Introducció

Després de les comparatives de la pime catalana amb la pime dels Estats Units i del Japó dels anuaris més recents, en la present edició fem una actualització de la comparació que vam efectuar en els tres primers (2004, 2005 i 2006), és a dir, la posició de les petites i mitjanes empreses de Catalunya respecte de les d'Europa, i més concretament de la UE dels 15.

Les dades disponibles per a fer la comparació cobreixen la major part del teixit productiu atès que només exclouen l'agricultura, els serveis a les persones i altres sectors més petits com ara la mineria¹. Tal com s'ha constatat en reiterades ocasions la pime té un paper fonamental en el sistema productiu de qualsevol economia desenvolupada, tant és així que el teixit empresarial del conjunt de països de la UE-15 considerat en aquest capítol, que està format per 16,1 milions de pimes, representa el 99,8% del total d'empreses. Aquesta presència aclaparadora en la base productiva té la seva repercussió en el mercat laboral i en la generació de riquesa, encara que en menor mesura. Dels 104,6 milions d'ocupats europeus contemplats en aquest capítol la pime dona feina al 67,6%, és a dir, 70,7 milions de treballadors europeus, i la riquesa que genera representa el 59,6% del total del valor afegit brut de la UE dels 15.

Gràfic 1
La importància de la pime en l'economia a Catalunya i la UE-15. 2006
% sobre total d'empreses, d'ocupació i de VAB cf

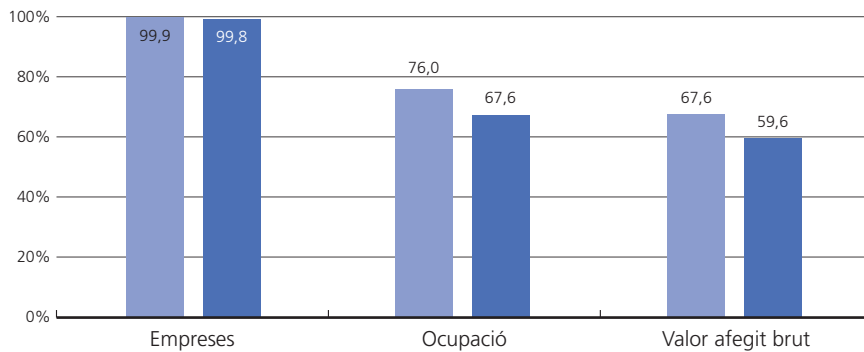

Font: PIMEC (2009) a partir de dades de la *Structural Business Statistics* de l'Eurostat.

■ Catalunya
■ UE-15

Per la seva banda, les dades referides a Catalunya denoten també una gran importància de la pime en la nostra economia, però a diferència del patró europeu la pime catalana té un protagonisme més fort en el teixit productiu. Així doncs, si en nombre d'empreses de menys de 250 treballadors les proporcions són similars (99,9% de les empreses en el cas català), el percentatge d'ocupats i el de riquesa generada superen els de la UE dels 15, 76,0% enfront d'un 67,6% i 67,6% enfront d'un 59,6% respectivament, tot amb dades referides a l'any 2006.

1. En correspondència amb la disponibilitat d'informació de la *Structural Business Statistics* de l'Eurostat, les dades presentades en aquest capítol, tant per als països de la UE-15 com per a Catalunya, fan referència als sectors de manufactures (NACE D), construcció (NACE F), comerç i reparacions (NACE G), hoteleria i restauració (NACE H), transport i comunicacions (NACE I) i serveis a les empreses (NACE K), així el total respon a la suma dels sectors mencionats.

En els apartats que segueixen s'aprofundeix en l'estructura empresarial segons dimensió d'empresa, en la grandària de les pimes, la seva aportació al VAB de la UE dels 15, en l'estructura sectorial de les pimes i en la seva productivitat, amb la intenció de situar la pime catalana en el context europeu, per tal de facilitar la comparació tant a nivell agregat com a nivell de països particulars.

Tal com queda establert en la classificació de les empreses segons la *Recomanació de la CE de 6 de maig de 2003 (DOC C(2003) 1442)*, les divisions que utilitzarem per fer les diferents comparacions entre països serà la de microempreses (de 0 a 9 treballadors), petita empresa (de 10 a 49 treballadors), mitjana empresa (de 50 a 249 treballadors) i gran empresa (més de 249 treballadors). Així doncs, s'han agrupat les dades disponibles en la *Structural Business Statistics* de l'Eurostat, font d'informació bàsica, seguint aquest criteri.

1.2. Estructura empresarial

Els teixits empresarials, expressats en nombre d'empreses dels diferents països que conformen la UE dels 15, no presenten grans diferències entre ells. El tret principal que s'observa és el pes dominant de les microempreses, que representen el 91,5% del total d'empreses, fet que és a la base de tots els països on les pimes representen més del 99% del teixit productiu.

En aquest cas Catalunya segueix al peu de la lletra el patró europeu amb la particularitat que la proporció de microempreses està per sobre de la de la UE-15; en canvi, el pes de les petites i les mitjanes empreses està lleugerament per sota, la qual cosa posa en relleu que el sistema productiu català es basa en empreses de dimensió més petita, amb una estructura semblant a la que enregistren països com ara Finlàndia o Suècia.

Taula 1
Estructura del teixit empresarial de pimes a Catalunya i als països de la UE-15. 2006

Pes de les empreses de cada col·lectiu sobre el total d'empreses del país i índex mitjana UE-15=100

	0 a 9		10 a 49		50 a 249		Pime	
	Pes	UE=100	Pes	UE=100	Pes	UE=100	Pes	UE=100
Alemanya	83,2%	91	14,0%	193	2,3%	219	99,5%	100
Àustria	87,5%	96	10,5%	145	1,6%	153	99,7%	100
Bèlgica	92,2%	101	6,7%	92	1,0%	91	99,8%	100
Catalunya	92,4%	101	6,5%	90	0,9%	90	99,9%	100
Dinamarca	86,7%	95	11,1%	153	1,9%	180	99,7%	100
Espanya ¹	92,2%	101	6,9%	95	0,8%	75	99,9%	100
Finlàndia	92,8%	101	5,8%	80	1,1%	105	99,7%	100
França	92,3%	101	6,5%	89	1,0%	93	99,8%	100
Gran Bretanya	87,5%	96	10,5%	144	1,7%	159	99,6%	100
Grècia	96,5%	105	3,0%	42	0,4%	40	99,9%	100
Irlanda ²	81,7%	89	14,6%	201	2,7%	259	99,0%	99
Itàlia	94,6%	103	4,8%	66	0,5%	48	99,9%	100
Luxemburg	86,6%	95	10,7%	147	2,1%	201	99,4%	100
Països Baixos	90,0%	98	8,3%	114	1,4%	133	99,7%	100
Portugal	94,6%	103	4,6%	64	0,6%	61	99,9%	100
Suècia	94,2%	103	4,8%	66	0,8%	79	99,8%	100
UE-15	91,5%	100	7,3%	100	1,1%	100	99,8%	100

¹No inclou Catalunya.

²Dades no disponibles per a la dimensió de 0 a 9 treballadors del sector de la construcció.
Font: PIMEC (2009) a partir de dades de la *Structural Business Statistics* de l'Eurostat.

La incidència de la pime en les economies dels 15 països és molt heterogènia. Per tal d'utilitzar una mesura que ens permeti fer la comparació hem calculat el nombre de pimes per cada 1.000 habitants. A partir dels resultats obtinguts es poden establir dos grups de països:

- d'una banda, els països amb densitat empresarial de pimes alta; exceptuant Suècia, tots ells se situen en la franja més del sud d'Europa, és a dir, ens referim a Portugal, Espanya, Itàlia i Grècia; amb una densitat de 63,0 pimes per cada 1.000 habitants Catalunya també està inclosa en aquest grup de països.
- a l'extrem més oposat, països amb densitat empresarial de pimes baixa; en són exponents clars el Regne Unit (26,8 pimes per 1.000 habitants) i Alemanya (21,4 pimes per 1.000 habitants), ambdós molt poblats (concentren el 46,5% de la població resident a la UE dels 15 l'any 2006) i Irlanda (21,7 pimes per 1.000 habitants).

Mapa 1 Densitat empresarial de les pimes. 2006

Núm. de pimes per 1.000 habitants

UE-15=52,4

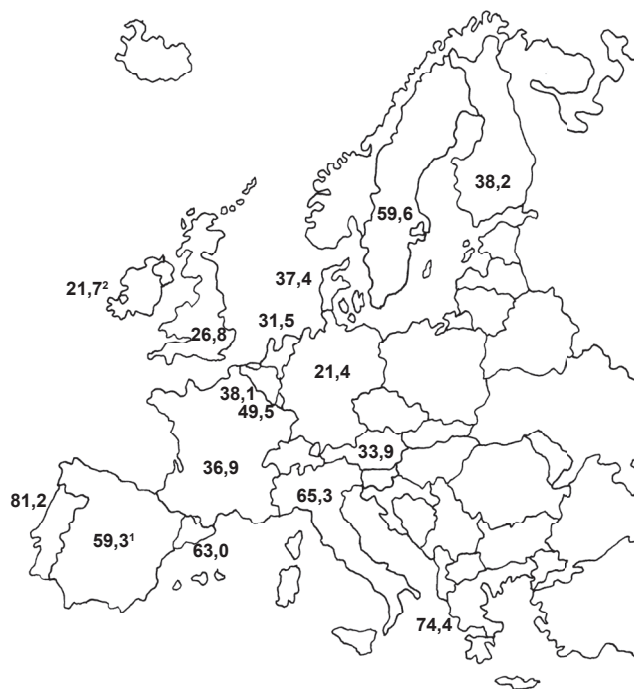

¹No inclou Catalunya.

²Dades no disponibles per a la dimensió de 0 a 9 treballadors del sector de la construcció.

Font: PIMEC (2009) a partir de dades de l'Eurostat.

Si ens centrem en com es distribueixen les pimes en funció del nombre de treballadors, l'evidència ens diu que la pime catalana és de dimensió més reduïda que en el conjunt de la UE dels 15. Aquest resultat es pot apreciar en el gràfic 2, el 92,5% de les pimes catalanes estan catalogades dintre de la categoria de microempreses (de 0 a 9 treballadors); en canvi, a la UE dels 15 aquesta dimensió representa el 91,6%. Les petites empreses, amb un 6,5% del total de pimes, i la mitjana empresa, amb un 0,9%, tenen menys representativitat que en el conjunt europeu, on aquests percentatges són el 7,3% i l'1,1% respectivament.

Gràfic 2
Distribució de les pimes a Catalunya i UE-15. 2006
 % segons dimensió

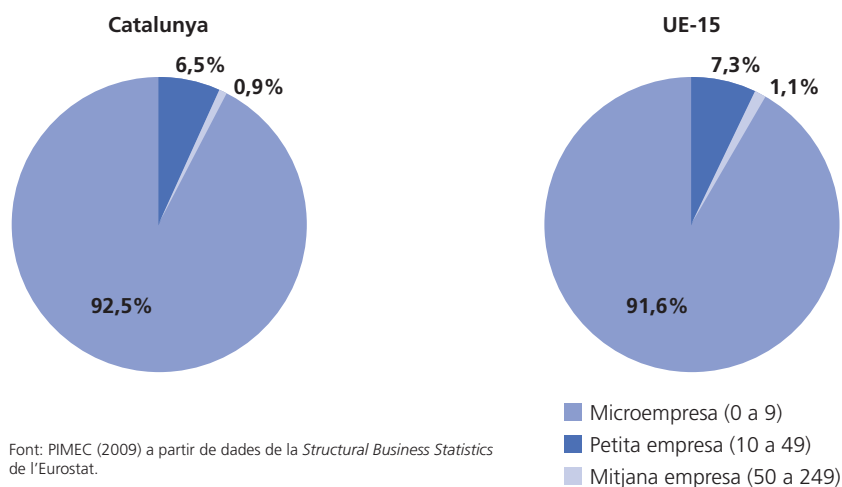

En correspondència amb l'anterior, la grandària mitjana de les pimes és més petita a Catalunya que a la U-15. Les microempreses catalanes tenen una dimensió d'1,8 ocupats per empresa mentre que per al conjunt europeu la dimensió d'aquesta categoria se situa en els 2,1 ocupats per empresa. Els països amb una microempresa més gran són els Països Baixos (3,2), Alemanya (2,8) i Regne Unit (2,7); en canvi, a la banda baixa s'hi troben països com Suècia (1,3) o Finlàndia (1,5).

Pel que fa a la petita empresa (de 10 a 49 treballadors), Catalunya (19,6) se situa lleugerament per sobre de la UE dels 15 (19,3). Països Baixos se situa com el país amb una petita empresa més gran (25,5) i Itàlia i Grècia, com a països amb una petita empresa més petita (ambdós amb 17,7 ocupats per empresa).

En el cas de la mitjana empresa (50 a 249 treballadors), Catalunya té novament una dimensió d'empresa inferior a la del conjunt de la UE dels 15, en concret, 98,0 i 99,9 treballadors, respectivament. En la banda alta s'hi troba Països Baixos (117,1 ocupats per empresa) i en la banda baixa, Grècia (87,0).

La grandària mitjana per al conjunt de pimes europees és de 4,4 treballadors per empresa. Catalunya, amb 3,9 ocupats per pime, situa la grandària mitjana de les seves pimes per sota, una dimensió molt propera a la que enregistren les pimes de França (3,9) o Finlàndia (3,7).

Taula 2**Grandària mitjana de la pime a Catalunya i als països de la UE-15. 2006**

Grandària mitjana en ocupats per empresa i índex mitjana UE-15=100

	0 a 9		10 a 49		50 a 249		Pime	
	Valor	UE=100	Valor	UE=100	Valor	UE=100	Valor	UE=100
Alemanya	2,8	133	18,8	97	100,3	100	7,3	167
Àustria	2,5	118	18,9	98	99,8	100	5,8	132
Bèlgica	2,0	93	19,6	102	98,1	98	4,1	93
Catalunya	1,8	85	19,6	101	98,0	98	3,9	88
Dinamarca	2,0	93	19,8	103	96,5	97	5,7	131
Espanya ¹	2,2	106	19,8	103	95,0	95	4,2	95
Finlàndia	1,5	73	19,9	103	100,6	101	3,7	84
França	1,7	80	20,2	105	103,5	104	3,9	88
Grècia	1,9	89	17,7	92	87,0	87	2,7	62
Irlanda ²	2,8	133	20,0	104	99,7	100	8,0	179
Itàlia	2,0	93	17,7	92	95,9	96	3,2	73
Luxemburg	2,0	94	19,9	103	98,8	99	6,0	136
Països Baixos	3,2	150	25,5	132	117,1	117	6,6	151
Portugal	1,7	81	18,9	98	95,9	96	3,1	71
Regne Unit	2,7	127	18,7	97	99,6	100	6,0	137
Suècia	1,3	62	21,8	113	107,6	108	3,2	73
UE15	2,1	100	19,3	100	99,9	100	4,4	100

¹No inclou Catalunya.²Dades no disponibles per a la dimensió de 0 a 9 treballadors del sector de la construcció.
Font: PIMEC (2009) a partir de dades de la *Structural Business Statistics* de l'Eurostat.

La riquesa que generen el conjunt de pimes europees considerades en aquest capítol l'any 2006 és de 3.035 bilions d'euros, fet que representa el 59,6% del valor afegit brut del conjunt de la UE dels 15. Tal com era d'esperar, hi ha clares diferències entre països. Així, Alemanya amb un 19,5% del pes i el Regne Unit amb un 17,5% aporten en conjunt el 37% de la riquesa generada per les pimes europees, i ho fan amb un nombre de pimes que representa el 21% de les pimes de la UE-15. Amb un pes relatiu similar, un 23,8% del total de pimes de la UE-15, Itàlia és el tercer país que més riquesa aporta al VAB de la pime (14,7%). Les pimes catalanes generen el 2,7% del VAB de la pime de la UE dels 15, per sobre de països com Luxemburg, Finlàndia, Irlanda, Portugal o Grècia.

Gràfic 3
Distribució del VAB de la pime per països de la UE-15. 2006
 % VAB de la pime de cada país respecte al total VAB de la pime

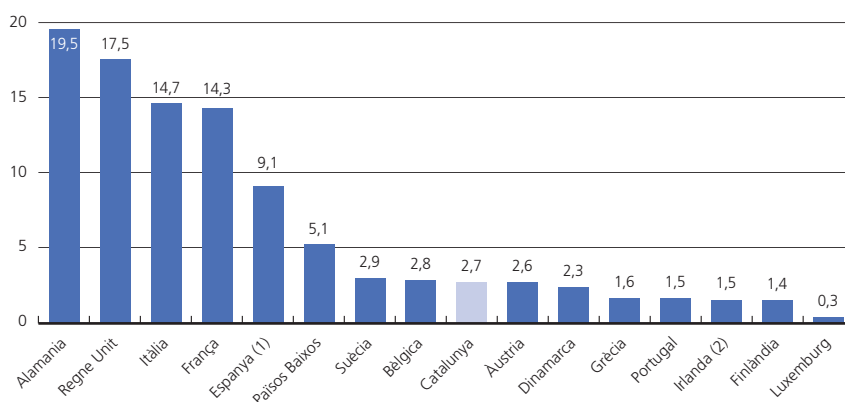

¹No inclou Catalunya.

²Dades no disponibles per a la dimensió de 0 a 9 treballadors del sector de la construcció.

Font: PIMEC (2009) a partir de dades de la *Structural Business Statistics* de l'Eurostat.

Gràfic 4
Distribució del VAB de la pime a Catalunya i UE-15. 2006
 % segons dimensió

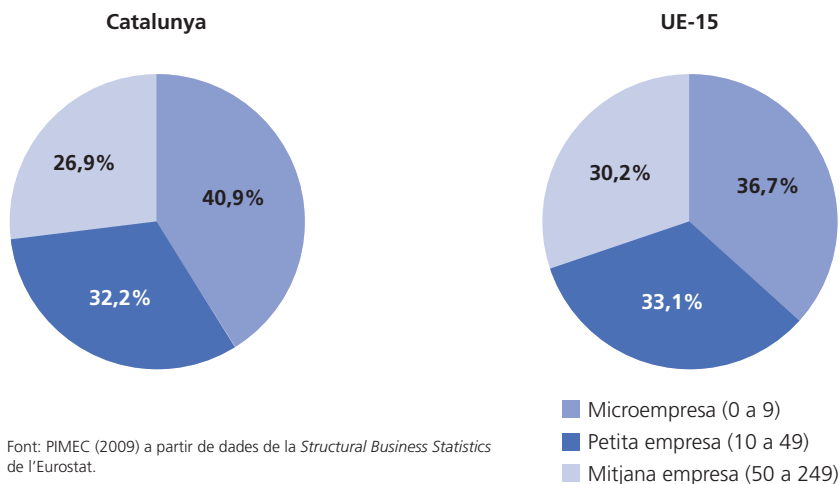

Font: PIMEC (2009) a partir de dades de la *Structural Business Statistics* de l'Eurostat.

La contribució de les microempreses, petites empreses i mitjanes empreses al VAB de la pime de la UE dels 15 és aproximadament d'un terç per cada dimensió; en canvi, en el cas del VAB de la pime català el pes està esbiaixat cap a les microempreses ja que aquestes representen el 40,9% de la riquesa generada. La petita empresa en representa el 32,2% i la mitjana empresa, el 26,9%. Aquesta distribució del VAB de la pime denota novament que Catalunya és un país de pimes i que aquestes generalment són més petites que a la UE dels 15.

1.3. Estructura sectorial

Catalunya segueix un patró sectorial molt semblant al de la UE-15 i al de les economies desenvolupades, amb una tendència a la terciarització del sistema productiu. N'és un clar exemple el fet que entre els subsectors de comerç i reparacions i el de serveis a les empreses sumen el 60% del teixit empresarial. El segon sector amb més pes relatiu dins el conjunt de pimes és el de la construcció, tant a Catalunya com a la UE dels 15. El sector amb menys representativitat pel que fa al nombre de pimes és la indústria, cosa que respon tant a la terciarització mencionada com al fet que en aquest sector s'hi acostumen a trobar les empreses més grans.

Tot i les semblances dels teixits empresarials català i europeu, s'observen subtils diferències entre la distribució sectorial de les pimes. En el cas català els subsectors amb un pes relatiu superior a l'europeu són el de la construcció, a Catalunya representa el 17,8% de les pimes i a la UE-15, el 15,0%, i el de transport i comunicacions, representa el 9,1% de les pimes catalanes i el 5,6% de les pimes de la UE dels 15. La resta de subsectors tenen un pes relatiu en nombre d'empreses inferior a Catalunya respecte a la UE-15.

Taula 3
Distribució sectorial de les pimes a Catalunya i la UE-15. 2006

Nombre d'empreses i percentatges

Sector	Catalunya	%	UE-15	%
Manufactures	41.427	9,5	1.737.185	10,8
Construcció	78.106	17,8	2.406.475	15,0
Comerç i reparacions	122.913	28,1	4.864.507	30,2
Hoteleria i restauració	35.315	8,1	1.474.243	9,2
Transport i comunicacions	39.754	9,1	899.215	5,6
Serveis a les empreses	120.325	27,5	4.714.016	29,3
Total	437.840	100	16.095.641	100

Font: PIMEC (2009) a partir de dades de la *Structural Business Statistics* de l'Eurostat.

En termes d'ocupació, el pes relatiu del sector serveis és aproximadament el 60% del total d'ocupats considerats en pimes, tant per a Catalunya com per a la UE-15. El segon sector amb representativitat dins l'ocupació és el de la indústria, és a dir, manufactures, amb el 21,5% dels ocupats catalans i el 22,2% dels ocupats europeus. Per la seva banda, la construcció representa el 17,3% de l'ocupació a Catalunya i el 14,7% de l'ocupació a la UE dels 15, percentatges semblants als del nombre d'empreses.

Gràfic 5
Distribució sectorial dels ocupats de les pimes a Catalunya i la UE-15. 2006
 % d'ocupats

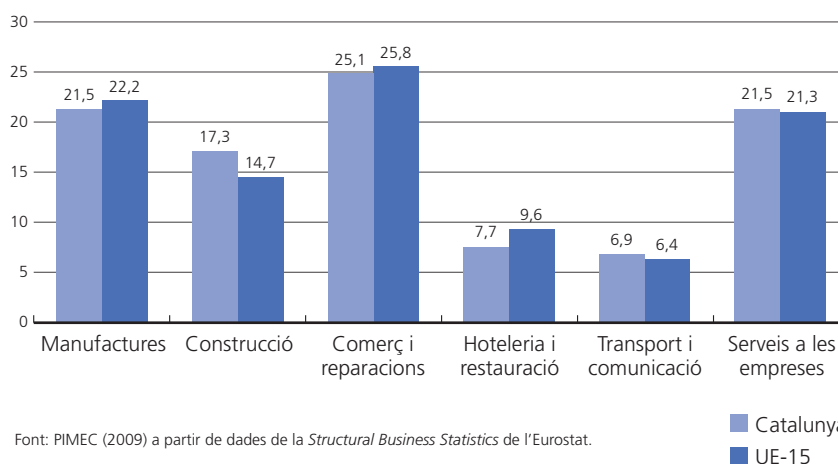

Pel que fa a la contribució de la pime a la generació de VAB a nivell sectorial, a Catalunya aquesta contribució es troba per sobre de la mitjana europea en tots els casos excepte en els serveis a les empreses.

De forma generalitzada a tots els països s'observa que els subsectors on predomina una alta contribució de la pime a la riquesa que es genera són el de la construcció (91,8% a Catalunya, 82,7% a la UE-15), hoteleria i restauració (87,8% a Catalunya, 76,4% a la UE-15), serveis a les empreses (63,2% a Catalunya, 71,0% a la UE-15) i comerç i reparacions (74,5% a Catalunya, 68,8% a la UE-15).

Els subsectors de manufactures (57,3% a Catalunya, 56,6% a la UE-15) i el de transport i comunicacions (51,3% a Catalunya, 34,8% a la UE-15) són els que tenen una menor presència de la pime en el seu VAB.

Taula 4

Presència de la pime en el VAB de Catalunya i dels països de la UE-15 per sectors d'activitat. 2006

% VAB cf generat per la pime sobre el total del VAB de cada sector

	Manufactures	Construcció	Comerç i reparacions	Hoteleria i restauració	Transport i comunicació	Serv. a les empreses	Total
Alemanya	35,4%	89,2%	65,4%	83,9%	37,0%	76,0%	53,7%
Àustria	42,8%	77,8%	69,4%	92,4%	39,3%	83,2%	61,4%
Bèlgica	39,3%	87,6%	75,5%	87,7%	45,0%	65,3%	58,3%
Catalunya	57,3%	91,8%	74,5%	87,8%	51,3%	63,2%	67,6%
Dinamarca	47,2%	83,2%	73,7%	82,4%	44,3%	79,1%	65,8%
Espanya ¹	56,5%	82,5%	75,0%	81,2%	42,9%	82,4%	69,6%
Finlàndia	35,3%	78,4%	66,4%	73,0%	50,3%	73,0%	53,7%
França	43,0%	83,8%	68,6%	78,1%	24,8%	66,2%	56,9%
Grècia	61,9%	91,0%	90,2%	89,8%	40,7%	80,0%	75,2%
Irlanda ²	27,7%	66,7%	77,5%	89,2%	33,2%	70,3%	53,3%
Itàlia	67,8%	93,9%	87,1%	85,7%	36,3%	83,3%	73,7%
Luxemburg	31,4%	86,0%	82,5%	83,9%	31,7%	82,0%	63,6%
Països Baixos	50,6%	75,9%	74,7%	78,8%	39,9%	69,1%	62,9%
Portugal	63,5%	82,0%	80,6%	82,3%	37,3%	79,9%	69,9%
Regne Unit	45,4%	73,9%	52,2%	55,1%	27,2%	62,1%	53,0%
Suècia	36,8%	73,5%	69,8%	84,4%	44,8%	73,3%	56,9%
UE15	45,6%	82,7%	68,8%	76,4%	34,8%	71,0%	59,6%

¹No inclou Catalunya.

²Dades no disponibles per a la dimensió de 0 a 9 treballadors del sector de la construcció.

Font: PIMEC (2009) a partir de dades de la *Structural Business Statistics* de l'Eurostat.

Tal com s'observa en la taula 4, la presència de la pime en el VAB generat per cada país de la Unió Europea és molt diversa; així, a l'extrem superior trobem que les pimes de Grècia contribueixen amb el 75,2% del VAB del país, mentre que en l'extrem oposat les pimes del Regne Unit només en representen el 53,0%. Entremig d'aquest ventall hi ha Catalunya on, com s'ha comentat anteriorment, la pime aporta el 67,6% del VAB.

Per subsectors, dintre de les manufactures veiem que Itàlia és el país on més contribueixen les pimes al VAB (67,8%) i Irlanda el país on ho fan menys (27,7%). En la construcció, Itàlia torna a ser a l'extrem superior (93,9%) i Irlanda a l'extrem inferior (66,7%), per bé que en aquest cas cal considerar que el sector de la construcció d'Irlanda no inclou els valors de les empreses de 0 a 9 treballadors per falta de disponibilitat. El subsector de comerç i reparacions té una contribució màxima de la pime a la riquesa a Grècia (90,2%) i la contribució més baixa, al Regne Unit (52,2%). Dins d'hoteleria i restauració el llinar inferior torna a ser el Regne Unit amb una aportació de la pime al VAB generat del 55,1%, mentre que el llinar superior el fixa Àustria, amb el 92,4%. A transport i comunicacions, un dels subsectors amb menys presència de la pime en la riquesa generada, l'aportació màxima la fa la pime catalana amb el 51,3% del total del VAB del subsector, i el mínim el trobem a França, amb el 24,8%. Per últim, el subsector de serveis a les empreses té una contribució de la pime al VAB, en la banda alta, del 83,2% a Àustria i, en la baixa, del 62,1% al Regne Unit.

1.4. Productivitat

En aquest apartat del capítol es presenta la riquesa que genera cada ocupat de la pime o, dit d'una altra manera, la productivitat aparent del factor treball de les pimes. Per una banda es realitza una comparativa de la productivitat de la pime catalana respecte a la de la UE dels 15 segons subsector d'activitat i dimensió de la pime (microempresa, petita empresa i mitjana empresa), i, per l'altra, la productivitat de la pime per països.

Així, a la taula 5 trobem els resultats de la productivitat calculada per als diferents subsectors d'activitat contemplats en aquest capítol i per cada dimensió de la pime. Com a generalitat, d'acord amb els resultats obtinguts, es pot afirmar que la pime catalana (48,5 milers d'euros per ocupat) és més productiva que la pime del conjunt de la UE-15 (42,9).

Per dimensió, la microempresa catalana té una productivitat de 46,3 milers d'euros i la microempresa europea, de 35,7; la petita empresa de Catalunya genera un VAB per ocupat de 47,2 milers d'euros i la petita empresa de la UE-15, de 44,4; pel que fa a la mitjana empresa hi ha més igualtat entre Catalunya (54,4 milers per ocupat) i la UE dels 15 (54,1), però segueix sent més productiva l'empresa catalana. Com es pot observar i ja és habitual en tots els anuaris publicats fins ara, a major dimensió d'empresa, més gran és la seva productivitat.

Taula 5

Productivitat de la pime a Catalunya i a la UE-15 per sectors d'activitat. 2006

VAB per ocupat en milers d'euros del 2006

	0 a 9		10 a 49		50 a 249		Pime	
	Cat.	UE-15	Cat.	UE-15	Cat.	UE-15	Cat.	UE-15
Manufactures	41,2	31,4	47,2	44,0	59,5	56,7	50,5	46,1
Construcció	47,6	32,3	44,6	41,3	50,7	50,3	47,0	38,4
Comerç i reparacions	39,5	28,9	48,6	45,4	59,0	57,9	46,1	38,8
Hoteleria i restauració	34,1	17,0	34,3	21,4	38,6	27,1	35,0	19,7
Transport i comunicacions	43,0	40,3	50,4	48,4	61,9	53,0	49,3	46,7
Serveis a les empreses	61,8	57,3	52,1	58,4	47,2	54,9	55,3	57,0
Total	46,3	35,7	47,2	44,4	54,4	54,1	48,5	42,9

Font: PIMEC (2009) a partir de dades de la *Structural Business Statistics* de l'Eurostat.

Per subsectors d'activitat, la pime catalana és més productiva que la pime de la UE-15 en tots els sectors excepte en el de serveis a les empreses, en què la productivitat és més baixa.

Tant a Catalunya com a la UE-15, els tres subsectors en què la productivitat és més alta són els serveis a les empreses, la indústria manufacturera i transport i comunicacions. En el cantó oposat, el subsector menys productiu és el d'hoteleria i restauració.

La productivitat aparent del factor treball de la pime per països membres de la Unió Europea la trobem representada en el gràfic 6. Els països amb una pime més productiva són Luxemburg (64,7 milers d'euros per ocupat), Irlanda (61,8) i Dinamarca (60,3), tots tres països amb una pime relativament gran, concretament de 6, 8 i 6 ocupats per empresa, respectivament, mentre que la grandària de la pime a la UE-15 està situada en 4,4. A la banda baixa ens trobem amb les pimes de Portugal (17,6 milers d'euros per ocupat), Grècia (22,1), Espanya sense incloure Catalunya (30,4) i Itàlia (36,4); en aquests països, per cert, el percentatge d'ocupats respecte al total que treballa en una pime és el més alt de tota la UE-15 (81,8%, 87,9%, 78,7% i 81,4%, respectivament).

En aquest context, la productivitat de la pime catalana (48,5 milers d'euros per ocupat) es troba situada entre la productivitat de les pimes de països com Suècia (50,8), Àustria (49,5), França (48,3) i Alemanya (45,9).

Gràfic 6
Productivitat de la pime per països de la UE-15. 2006

VAB per ocupat en milers d'euros del 2006

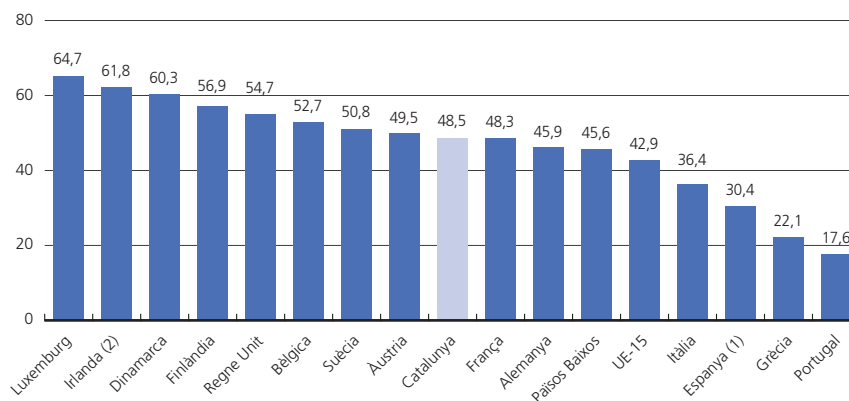

¹No inclou Catalunya.

²Dades no disponibles per a la dimensió de 0 a 9 treballadors del sector de la construcció.
Font: PIMEC (2009) a partir de dades de la *Structural Business Statistics* de l'Eurostat.

1.5. Resum

És indiscutible que la pime té un paper important en el sistema productiu de qualsevol economia desenvolupada i les dades presentades en aquest capítol ens ho confirmen. Així doncs, les empreses amb menys de 250 treballadors representen més del 99% del teixit empresarial de tots els països integrants de la Unió Europea dels 15, donen feina a un percentatge de treballadors que oscil·la entre el 60% i el 90% dels ocupats i generen més de la meitat de la riquesa dels respectius països.

Tot i aquests resultats, hi ha una certa heterogeneïtat entre les pimes dels diferents països considerats. Un clar exemple n'és la densitat empresarial de les pimes, és a dir, el nombre de pimes per cada 1.000 habitants, que va des de les 81,2 pimes portugueses per cada 1.000 habitants a les 21,4 pimes alemanyes.

Segons la dimensió de la pime, la major representativitat en el nombre d'empreses la té la microempresa (de 0 a 9 treballadors) amb un pes relatiu del 92,8% de les pimes catalanes i un 91,6% de les pimes europees. Aquest major pes de les microempreses a Catalunya que a la UE-15 repercuteix en el fet que la grandària de la pime catalana és inferior, 3,9 respecte a 4,4 ocupats per empresa respectivament. Les pimes catalanes aporten el 2,7% de la riquesa generada per la pime europea, i d'aquesta contribució el 40,9% correspon a la microempresa, el 32,2% a la petita empresa i el 26,9% a la mitjana empresa.

Per sectors, el major pes relatiu, tant en nombre d'empreses com en nombre d'ocupats, correspon als serveis: a Catalunya representen el 72,8% de les pimes i el 61,2% dels ocupats en pimes, i a la UE-15, el 74,3% i el 63,1, respectivament; el segon sector en nombre d'empreses és la construcció, tant a Catalunya (17,8%) com a la UE dels 15 (15,0%); en canvi, en nombre d'ocupats en pimes és la indústria, en aquest cas les manufactures, amb un 21,5% a Catalunya i un 22,2% a la UE-15.

L'aportació de les pimes al VAB de cada subsector és més alta a Catalunya que al conjunt de la Unió Europea en tots els subsectors, excepte el de serveis a les empreses. A la UE-15 els subsectors amb una contribució de la pime a la riquesa més alta són la construcció, hoteleria i restauració, serveis a les empreses i comerç i reparacions.

En termes de productivitat aparent del factor treball la pime catalana (48,5 milers d'euros per ocupat) és més productiva que la mitjana de la pime europea per a totes les dimensions i subsectors excepte en el de serveis a les empreses (42,9 milers d'euros per ocupat). Tant a Catalunya com a la UE-15, els tres subsectors en què la productivitat és més alta són els serveis a les empreses, la indústria manufacturera i transport i comunicacions. En el cantó oposat, el subsector menys productiu és el d'hoteleria i restauració.

Els països amb una pime més productiva són Luxemburg (64,7 milers d'euros), Irlanda (61,8) i Dinamarca (60,3). A la banda baixa trobem la pime portuguesa (17,6 milers d'euros), la pime grega (22,1) i l'espanyola sense incloure la catalana (30,4). La productivitat de la pime catalana se situa a l'entorn dels valors de productivitat de països com Suècia, Àustria, França i Alemanya.

A la taula 6 es recullen a manera de resum els resultats de la pime tant en nombre d'empreses, com en nombre d'ocupats, la seva aportació al VAB, la grandària de les empreses i la seva productivitat, per a tots els països integrants de la Unió Europea dels 15 ordenats de major a menor productivitat.

Taula 6**El paper de les pimes en l'economia a Catalunya i UE-15. 2006**

% de pimes sobre total d'empreses, d'ocupats i de VAB cf. Grandària mitjana en ocupats per empresa i productivitat en milers d'€ de VAB per ocupat. Dades ordenades segons productivitat de les pimes amb assalariats.

	Empreses	Ocupació	VAB	Grandària	Productivitat
Luxemburg	99,4	66,6	63,6	6,0	64,7
Irlanda ²	99,0	68,3	51,7	8,0	61,8
Dinamarca	99,7	66,1	65,8	5,7	60,3
Finlàndia	99,7	59,5	53,7	3,7	56,9
Regne Unit	99,6	55,3	53,0	6,0	54,7
Bèlgica	99,8	67,4	58,3	4,1	52,7
Suècia	99,8	64,1	56,9	3,2	50,8
Àustria	99,7	67,8	61,4	5,8	49,5
Catalunya	99,9	76,0	67,6	3,9	48,5
França	99,8	62,5	56,9	3,9	48,3
Alemanya	99,5	61,0	53,7	7,3	45,9
Països Baixos	99,7	67,4	62,9	6,6	45,6
UE15	99,8	67,6	59,6	4,4	42,9
Itàlia	99,9	81,4	73,7	3,2	36,4
Espanya ¹	99,9	78,7	69,6	4,2	30,4
Grècia	99,9	87,9	75,2	2,7	22,1
Portugal	99,9	81,8	69,9	3,1	17,6

¹No inclou Catalunya.

²Dades no disponibles per a la dimensió de 0 a 9 treballadors del sector de la construcció.
Font: PIMEC (2009) a partir de dades de la *Structural Business Statistics* de l'Eurostat.

2. El paper de la pime en l'economia catalana

2.1 Visió general

Després d'una arrencada del nou mil·lenni espectacular quant a creixement econòmic, des de finals de l'any 2007 el daltabaix ha estat, també, espectacular. La recessió ha tret el cap i sembla que ha vingut per quedar-s'hi un temps. A remolc de la crisi financera internacional agreujada en el nostre país per una crisi profunda en el sector immobiliari, hem fet el salt de taxes de creixement del PIB del 3-4% a un estancament del 0,7% al 2008 i a una caiguda que s'estima superior al 3% per al 2009. La demanda interna, autèntic motor del creixement en fase d'expansió, ha estat també el motor de la recessió.

En el sector exterior de la nostra economia, les importacions van créixer fortament en la primera meitat de la dècada, superant amb escreix el ritme que seguien les exportacions, però des del 2007 unes i altres van entrar en una desacceleració que s'ha convertit en caiguda lliure al 2008 i encara més al 2009. Les importacions, per la debilitat de la demanda interna i per l'atonía productiva; les exportacions, per la caiguda de la demanda en els nostres països clients, arrossegats també per una crisi que té caràcter global, però que a Catalunya i a Espanya és encara més greu (gràfic 7).

Gràfic 7

Evolució del PIB, de la demanda interna i del sector exterior de Catalunya. 2003-2009*

Taxes de variació real

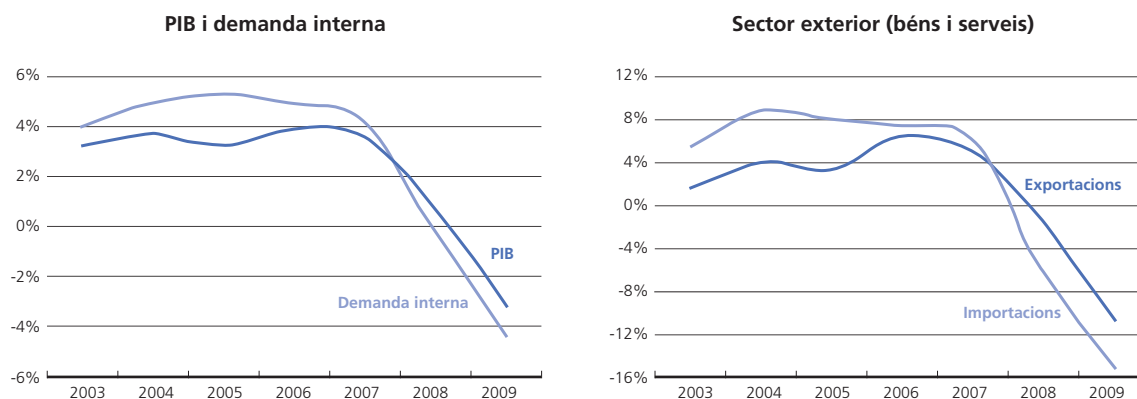

Font: IDESCAT.

*Previsions macroeconòmiques del Departament d'Economia i Finances.

Analitzant l'evolució del PIB català des de la perspectiva de l'oferta i per sectors productius, es donen comportaments diferenciats: l'agricultura, que presenta un comportament erràtic; la indústria, que ha enregistrat taxes moderades de variació en fase expansiva i que ha sofert una caiguda severa al 2008 i al 2009; la construcció, que de les altes taxes registrades fins al 2007 ha passat a un fort creixement negatiu al 2008, que es preveu que continuï al 2009; i els serveis, que van créixer molt però que, malgrat la crisi, mantenen taxes positives de variació del PIB (gràfic 8).

Gràfic 8
Evolució del PIB a Catalunya, per components d'oferta. 2003-2009*
 Taxes de variació real

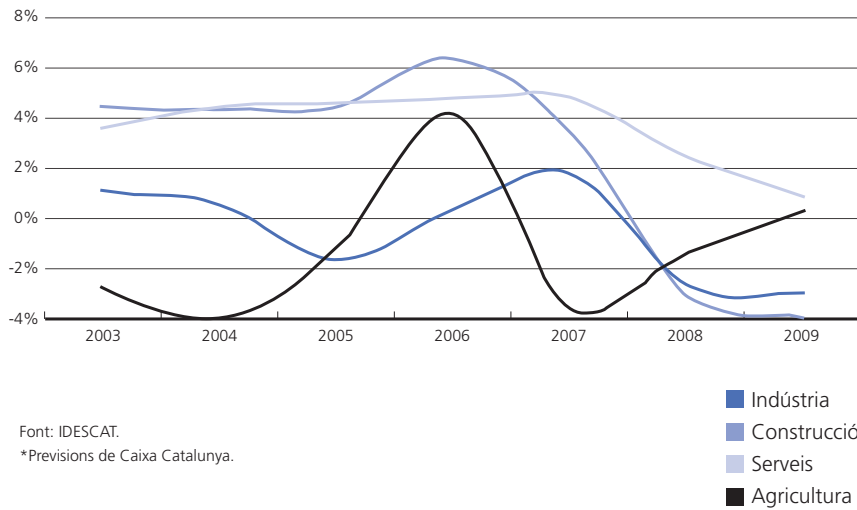

Les estimacions efectuades per PIMEC respecte a la contribució de la micro, petita i mitjana empresa al valor afegit brut de l'economia catalana a l'any 2007 mostren una participació del 58%, dos punts percentuals menys que l'any anterior. Aquests dos punts són els que ha guanyat la gran empresa, per situar-se en el 32,1% del VAB català; el sector públic no mercantil ha romàs estabilitzat, essent en concret el seu registre del 9,9% del VAB (gràfic 9).

Gràfic 9
Estructura del valor afegit brut de l'economia catalana. 2007
 Percentatge sobre el total del VAB cf en euros constants del 2007

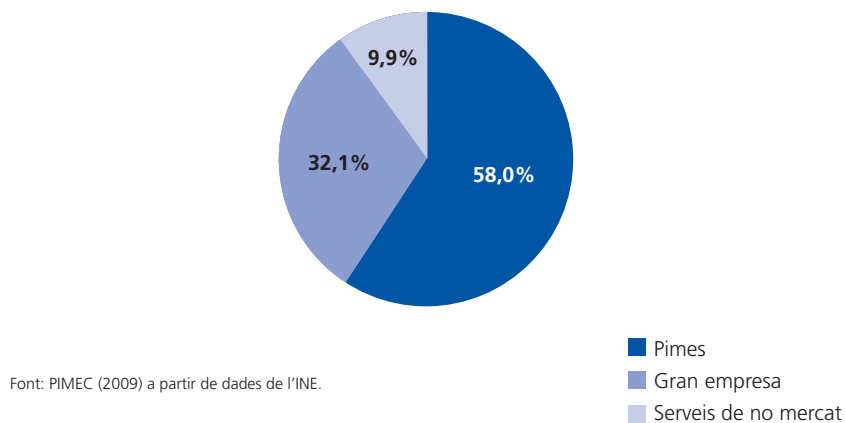

En el període 2003-2007 el VAB de les pimes ha evolucionat fins a una taxa de creixement anual acumulatiu del 2,5%, amb les variacions interanuals que s'expressen en el gràfic 10. Com es pot observar, el creixement més important va tenir lloc al 2006, moment de màxima eufòria en la nostra evolució econòmica recent, essent la variació experimentada en el 2007 negativa.

Gràfic 10
Evolució del VAB de les pimes a Catalunya. 2003-2007
 Taxes de variació real

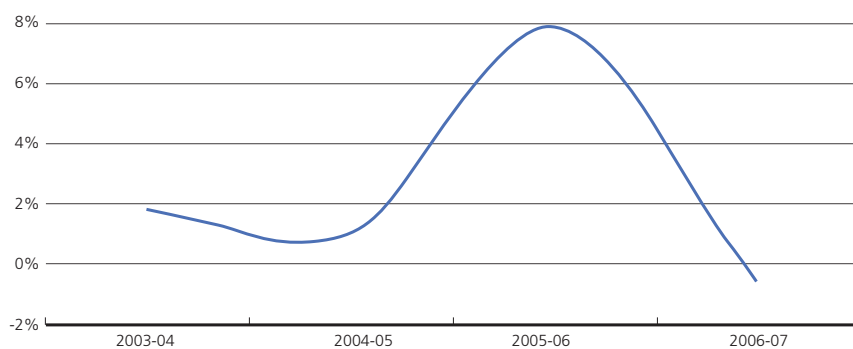

Font: PIMEC (2009).

En el context d'una economia cada vegada més globalitzada el comerç exterior, i més específicament l'activitat exportadora, guanyen relleu. Una major proporció exportadora indicarà un major esforç de penetració en mercats més difícils i, en definitiva, una major competitivitat empresarial. En aquest àmbit, a diferència d'altres àmbits competitiu, la dimensió empresarial acostuma a tenir una relació directa amb el seu nivell exportador. Així, és prou conegut que les empreses grans són més exportadores que les pimes.

La quantificació de les empreses exportadores en aquest anuari es fa, com en anys anteriors, sobre la base de la declaració que fan les empreses en el sentit de si són o no són exportadores. Les dades obtingudes referides a l'any 2007 posen en relleu que el 18,7% de totes les pimes amb assalariats són exportadores. Aquest percentatge contrasta amb el de les grans empreses, que és del 77,3%, de manera que la distància entre ambdues dimensions d'empresa és de 58,6 punts percentuals (gràfic 11).

Sectorialment, s'observen diferències destacables: la pime del sector químic presenta un nivell d'internacionalització molt superior a la mitjana (el 40,1% de pimes exporten), mentre que la resta d'activitats estan molt més centrades en el mercat domèstic perquè les empreses exportadores representen entre el 12% i el 24% de les pimes, a excepció del sector energia, gas i aigua, en què és inferior pel fet que el tipus d'activitat ho permet molt menys que no pas en les indústries transformadores.

Gràfic 11

Base exportadora del teixit empresarial català per grandària d'empresa i branca d'activitat. 2007

% d'empreses exportadores amb seu a Catalunya sobre el total d'empreses amb assalariats de cada sector amb seu a Catalunya

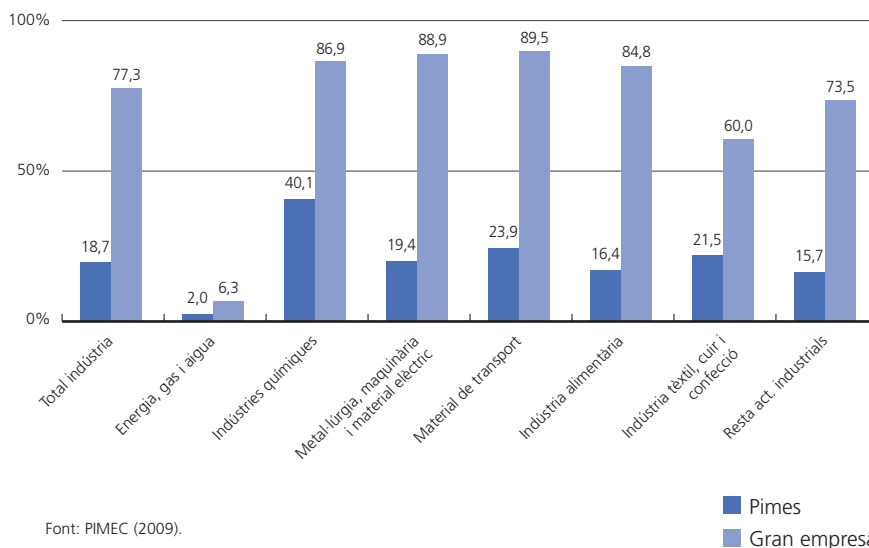

2.2. Anàlisi del sector privat de l'economia catalana per grandària d'empresa

La dinàmica empresarial en el període 2003-07 segueix una tendència clarament marcada per la creació d'empreses, per bé que en el darrer any el seu creixement ha estat molt feble. Si bé en el conjunt del període la taxa de creació de pimes ha estat del 3,1% anual, en el 2007 la variació respecte al 2006 ha estat només del 0,3%

En nombre d'empreses, el conjunt del teixit productiu català ha passat d'estar format per 474.857 empreses l'any 2003, a 536.075 l'any 2007. D'aquestes, les pimes representen el 99,8% del total. I més concretament, 285.652 no tenen assalariats i les 249.517 restants sí que en tenen. D'altra banda, al 2007, les pimes donen feina al 72,9% dels ocupats i contribueixen amb el 64,4% del VAB mercantil de l'economia catalana (taula 7).

Les dades posen en relleu una estructura productiva basada en empreses de dimensió reduïda que, lluny de ser un desavantatge, és una característica comuna en les economies desenvolupades analitzades en anuaris anteriors, com als Estats Units, al Japó o als països europeus, tal com s'ha posat en relleu en el capítol 1 de la present edició.

Des de la perspectiva de dimensió d'empresa, en aquest apartat es contempen les característiques de l'estructura empresarial amb l'objectiu d'aprofundir en quins factors han estat més i menys determinants en l'evolució del nostre principal motor de creixement, les pimes, des de l'any 2003 fins al 2007.

Durant el període estudiat, el nombre total d'empreses ha crescut en 61.218. D'aquestes, les pimes sense assalariats representen el 57,8% de l'augment i les pimes amb assalariats el 42,0%, essent la resta (0,2%) grans empreses. La contribució a la creació d'ocupació per part de les pimes entre 2003 i 2007 ha estat del 60,5% del total de llocs de treball creats i l'aportació al creixement del VAB, del 48,3% (taula 7).

Les empreses pime de nova creació l'any 2007 han aportat menys riquesa al sistema del que ho estaven fent les ja existents. El VAB mitjà per pime va disminuir de 192.559€ l'any 2006 a 190.788€ el 2007, és a dir, una caiguda del 0,9%. Si desagreguem més segons grandària, les pimes amb pitjors resultats són les sense assalariats, que disminueixen el seu VAB per empresa un 14%, mentre que les pimes amb assalariats l'augmenten: les mitjanes un 0,5%, les petites un 0,8% i les microempreses un 0,1%. Per la seva banda, la gran empresa és la que té un millor registre comparatiu: del 2006 al 2007 el VAB per empresa va augmentar el 6,3% (gràfic 12).

Gràfic 12
Evolució del VAB per empresa segons grandària a Catalunya. 2006-2007
 Taxes de variació real del VAB cf mitjà per empresa

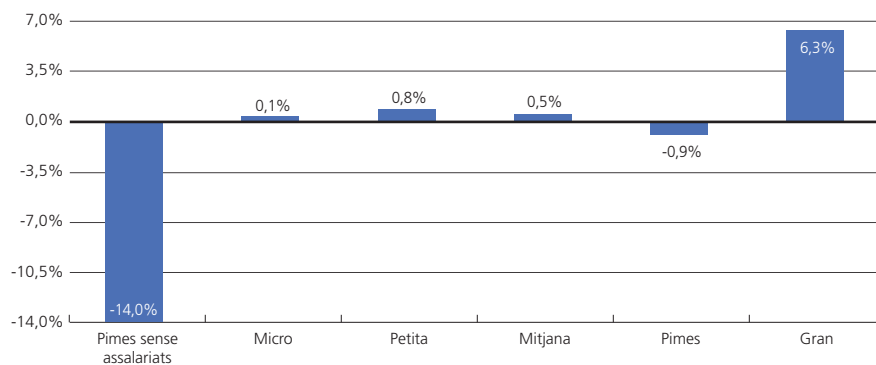

Font: PIMEC (2009).

Un altre factor a considerar és l'efecte que ha provocat l'evolució enregistrada en el 2007 en l'ocupació segons la dimensió d'empresa. Les dades del període que s'analitza indiquen que la pime ha experimentat una lleugera pèrdua de pes en el total de l'ocupació del sector privat (del 74,7%, el 2003, al 72,9%, el 2007). Així, si bé el creixement de la pime ha estat positiu, ho ha estat una mica menys que la mitjana del conjunt del sector privat, fet que explica la petita pèrdua indicada (taula 7).

Referint-nos específicament a l'any 2007, el ritme de creació d'ocupació ha seguit la tònica positiva que ja es venia enregistrant en els darrers anys. El major impuls l'han donat les grans empreses, que han augmentat el seu nombre d'empleats un 6,5% respecte a l'any anterior. En les pimes amb assalariats, en canvi, l'ocupació ha crescut només un 0,3% respecte a 2006, essent el millor comportament el que han enregistrat les mitjanes empreses (+4,1%), atès que en les micro i en les petites les variacions han estat de -0,2% i -0,4%, respectivament.

A conseqüència de les evolucions anteriors, la grandària mitjana de les pimes entre 2006 i 2007 ha augmentat un 0,5%, com a resultat del fet que les microempreses han disminuït lleugerament la seva dimensió mitjana; no així la resta de pimes que, amb molt lleugeres variacions, l'han augmentat, donant com a resultat que les microempreses tenen de mitjana 2,7 treballadors, les petites 19,9 i les mitjanes 97,8. Les grans, per la seva banda, han augmentat lleugerament la seva dimensió mitjana passant de 839 treballadors a 846 (taula 7).

Taula 7**Principals dades de les pimes i del total d'empreses del sector privat de Catalunya. 2003-2007**

Nombre d'empreses i de persones ocupades, VAB en milions d'euros constants de 2007, grandària en persones ocupades per empresa i productivitat per ocupat en euros constants de 2007 de VAB per persona ocupada.

	2003	2004	2005	2006	2007	Taxa de variació	
						06-07	03-07
Total pimes							
Empreses	474.087	497.456	517.006	533.359	535.169	0,3%	3,1%
Ocupats	1.853.231	1.903.037	1.999.728	2.046.878	2.064.717	0,9%	2,7%
Valor afegit brut (VAB cf)	92.530	94.210	95.217	102.703	102.104	-0,6%	2,5%
Grandària mitjana	3,9	3,8	3,9	3,8	3,9	0,5%	-0,3%
Productivitat per ocupat	49.929	49.505	47.615	50.175	49.452	-1,4%	-0,2%
Pimes sense assalariats							
Empreses	250.293	262.402	273.054	284.924	285.652	0,3%	3,4%
Ocupats	250.293	262.402	273.054	284.924	285.652	0,3%	3,4%
Valor afegit brut (VAB cf)	12.177	12.527	12.697	15.462	13.332	-13,8%	2,3%
Grandària mitjana	1,0	1,0	1,0	1,0	1,0	0,0%	0,0%
Productivitat per ocupat	48.653	47.740	46.502	54.266	46.671	-14,0%	-1,0%
Pimes amb assalariats							
Empreses	223.794	235.054	243.952	248.436	249.517	0,4%	2,8%
Ocupats	1.602.938	1.640.635	1.726.674	1.761.954	1.779.066	1,0%	2,6%
Valor afegit brut (VAB cf)	80.352	81.683	82.519	87.241	88.772	1,8%	2,5%
Grandària mitjana	7,2	7,0	7,1	7,1	7,1	0,5%	-0,1%
Productivitat per ocupat	50.128	49.788	47.791	49.514	49.898	0,8%	-0,1%
Gran empreses							
Empreses	770	788	814	858	906	5,6%	4,2%
Ocupats	628.130	651.459	685.501	719.936	766.387	6,5%	5,1%
Valor afegit brut (VAB cf)	46.307	49.068	52.420	50.350	56.550	12,3%	5,1%
Grandària mitjana	815,8	826,7	842,1	839,1	845,6	0,8%	0,9%
Productivitat per ocupat	73.722	75.320	76.470	69.937	73.788	5,5%	0,0%
Total empreses							
Empreses	474.857	498.244	517.820	534.217	536.075	0,3%	3,1%
Ocupats	2.481.361	2.554.496	2.685.229	2.766.814	2.831.105	2,3%	3,4%
Valor afegit brut (VAB cf)	138.836	143.278	147.637	153.053	158.654	3,7%	3,4%
Grandària mitjana	5,2	5,1	5,2	5,2	5,3	2,0%	0,3%
Productivitat per ocupat	55.952	56.089	54.981	55.317	56.039	1,3%	0,0%

Font: PIMEC (2009).

Finalment, cal analitzar la variable productivitat com a element de síntesi per tal de valorar la dinàmica empresarial en termes d'eficiència. La seva expressió més corrent és la ràtio VAB/empleat, també coneguda com a productivitat aparent del factor treball, que incorpora totes les rendes creades per l'empresa, tant les salarials com les no salarials.

Quan s'analitza el sector privat en el seu conjunt en el període 2003-07, la productivitat del sistema resta completament estancada. Específicament en l'any 2007 la productivitat millora un 1,3% respecte a 2006, però per situar-se en uns nivells pràcticament idèntics als que es van registrar al 2003.

Per dimensions d'empresa, en el conjunt del període les grans han vist estancar-se la seva productivitat, mentre que les pimes l'han disminuït un 0,2%. Entre aquestes darreres, el millor registre correspon a les micro i a les petites empreses, amb valors lleugerament positius.

Les productivitats en valors absoluts comparades segons dimensió d'empresa es presenten a la taula 8. Les grans empreses tenen, a l'any 2007, una productivitat de 73.788€ per empleat, un 31,7% superior a la del conjunt de l'economia catalana, mentre que en les pimes és de 49.452€ per empleat, un 11,8% inferior. Entre les pimes, la productivitat més baixa l'enregistren les microempreses i les pimes sense assalariats, amb distàncies del 17-18% respecte al conjunt de l'economia (taula 8).

Taula 8

Evolució de la productivitat aparent del treball per grandària d'empresa. 2003-2007

Productivitat en milers d'euros constants de 2007 de Vab per persona ocupada.

	2003	2004	2005	2006	2007	Taxa de variació	
						06-07	03-07
Pimes sense assalariats	48.653	47.740	46.502	54.266	46.671	-14,0%	-1,0%
Pimes amb assalariats	50.128	49.788	47.791	49.514	49.898	0,8%	-0,1%
Microempreses (1 a 9)	44.019	43.249	43.310	45.751	46.097	0,8%	1,2%
Petites (10 a 49)	47.724	47.081	46.824	48.039	48.390	0,7%	0,3%
Mitjanes (50 a 249)	60.414	60.847	54.309	55.748	55.959	0,4%	-1,9%
Total pimes	49.929	49.505	47.615	50.175	49.452	-1,4%	-0,2%
Grans empreses	73.722	75.320	76.470	69.937	73.788	5,5%	0,0%
Total empreses	55.952	56.089	54.981	55.317	56.039	1,3%	0,0%

Font: PIMEC (2009).

Així doncs, en el 2007 l'economia catalana ha sofert els primers embats de la crisi, tot seguint instal·lada en el creixement quantitatiu més que no pas qualitatiu. Si es desgrana la variació del VAB per components es posa en relleu que el nombre d'empreses i la seva grandària han fet una aportació positiva, i en canvi la productivitat l'han fet negativa. En el conjunt del període 2003-07, l'augment absolut del VAB de les pimes (10,3%) de la nostra economia s'ha explicat fonamentalment perquè hi ha hagut més empreses (12,9%), mentre que la dimensió (empleats per empresa) i la productivitat aparent del treball han disminuït un 1,3% i un 1,0%, respectivament.

Taula 9**Factors explicatius del creixement del VAB de la pime. 2003-2007**

Taxes de variació anual mitjana del període en euros constants del 2007 i percentatges

	2003/04	2004/05	2005/06	2006/07
Valor afegit brut (VAB cf)	1,8%	1,1%	7,9%	-0,6%
Empreses	4,9%	3,9%	3,2%	0,3%
Grandària	-2,1%	1,1%	-0,8%	0,5%
Productivitat	-0,8%	-3,8%	5,4%	-1,4%

Dades arrodonides a un decimal.
Font: PIMEC (2009).

2.3. Anàlisi sectorial i per branques d'activitat

El pes de la pime en l'economia catalana és absolutament majoritari en termes d'empreses: en tots els sectors el percentatge que representen oscil·la entre el 99,5% i el 99,9%. En termes de VAB, les pimes superen el 92% en els sectors primari i de la construcció, representen el 54,4% a la indústria i el 63,5% als serveis. Pel que fa a l'ocupació, la pime a Catalunya dóna feina a la pràctica totalitat dels treballadors en el primari i en la construcció, mentre que en la indústria i els serveis els percentatges són del 70,6% i 72,9%, respectivament (gràfic 13).

Des d'una perspectiva dinàmica, entre 2003 i 2007, les participacions relatives de la pime en els tres paràmetres considerats presenten una lleugera tendència a la disminució en el VAB i l'ocupació, mentre que es manté en uns percentatges idèntics en el cas de les empreses.

En el sector amb més volum d'activitat, els serveis, la contribució de les pimes al VAB ha baixat del 66,2% al 63,5%, i en termes d'ocupació la participació ha passat del 74,7% al 72,9% (gràfic 13).

El balanç del període 2003-2007 en termes de VAB real mostra un creixement absolut del 14,3% per al conjunt de l'economia i del 10,3% específicament per a les pimes. Tal com es pot observar en el gràfic 14, en aquest període els serveis són els que han tingut un major dinamisme, augmentant el seu VAB un 21,1%, percentatge superior en 6,8 punts percentuals al creixement del conjunt de l'economia. Aquest comportament tan destacat respecte a la resta de sectors es registra en major grau en l'àmbit de les grans empreses més que no pas en el de les pimes, tot i que unes i altres han crescut molt per sobre de la mitjana de l'economia. Concretament el VAB dels serveis a les pimes va créixer un 16,3% (gràfic 14).

El sector de la construcció en el conjunt d'aquest període va ser el segon més dinàmic, per bé que ja incorpora l'alentiment enregistrat al 2007 respecte al gran creixement que havia experimentat en els anys anteriors. En aquest cas el VAB de les pimes, que va créixer un 11%, és molt semblant al creixement global del sector, que va ser del 12,2%.

Gràfic 13

La importància de la pime per grans sectors d'activitat a Catalunya. 2003 i 2007

% sobre el total sectorial d'empreses, d'ocupació i valor afegit del sector privat en euros constants del 2007

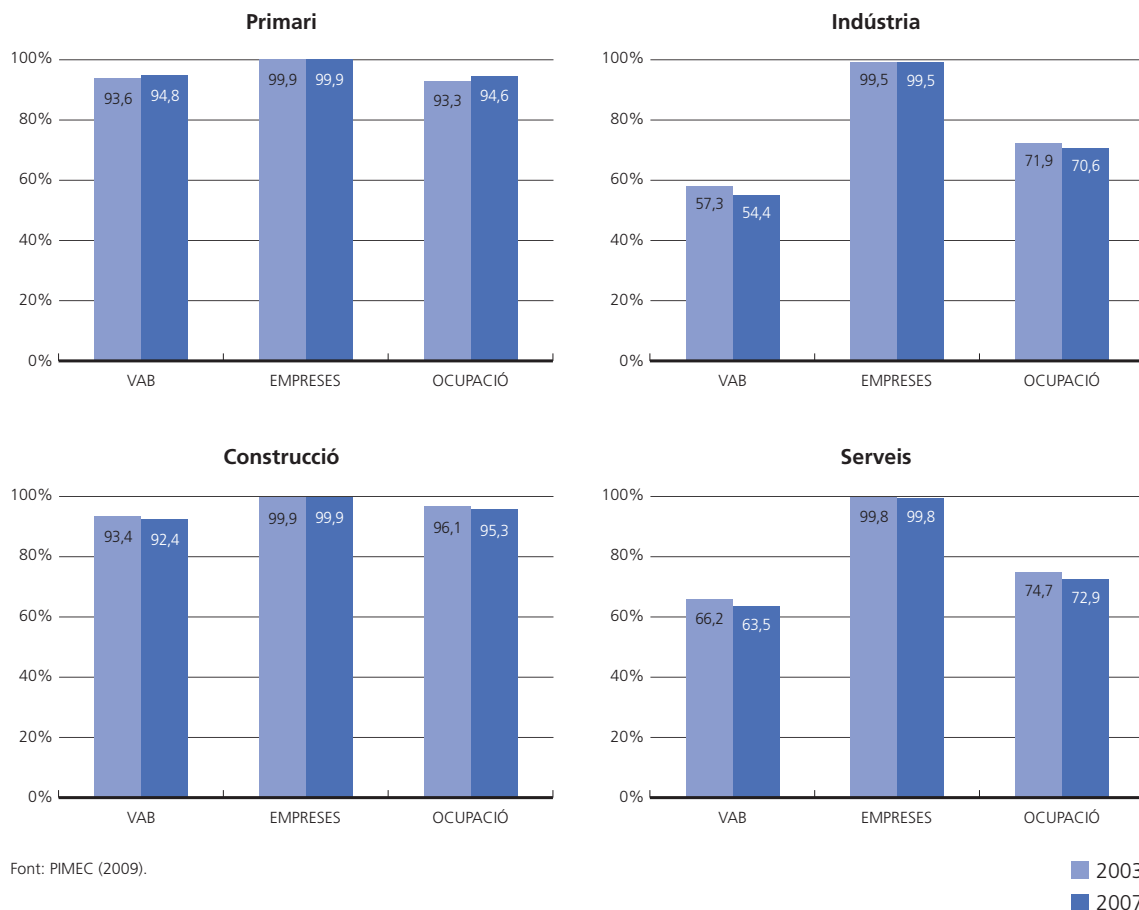

Gràfic 14

Variació del VAB sectorial de les pimes i del total d'empreses. 2003-2007

Taxa de variació real acumulada en el conjunt del període

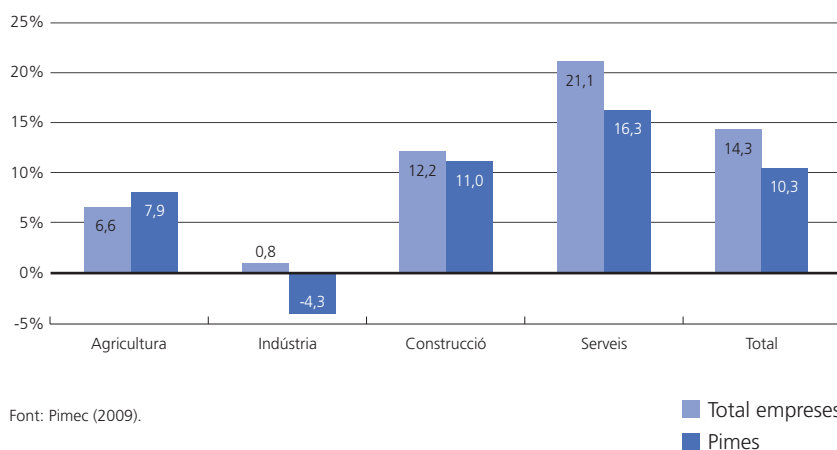

La indústria és el sector que presenta globalment un resultat més negatiu, en mantenir-se pràcticament el seu VAB en el mateix nivell al 2003 i al 2007 (creixement del 0,8%), però amb un retrocés clar en el cas de les pimes (-4,3%) (veure gràfic 14). A recer de la globalització i de la deslocalització productiva que porta associada, el sector industrial resulta el més perjudicat per aquests processos, reforçant-se en canvi de manera inequívoca la progressiva terciarització que fa dècades que es produeix en l'economia catalana, després del parèntesi d'eufòria en el sector de la construcció.

La desagregació del creixement de l'activitat de les pimes per branques productives entre 2003 i 2007 revela dinàmiques prou diferenciades durant aquest període, tant pel que fa a l'evolució del VAB com, més específicament, els factors explicatius de la seva dinàmica. Els quatre sectors presenten trets diferenciats en la seva evolució (taula 10):

- El primari creix a ritme del 1,9% anual, que s'explica en primer lloc per l'augment de la grandària de les empreses així com de la productivitat; els dos factors compensen amb escreix la disminució que s'ha produït en el nombre d'empreses.
- El sector industrial disminueix el seu VAB real a un ritme del 1,1% anual, a causa de la disminució en la creació d'empreses, els l'augment de la productivitat i de la grandària no aconsegueixen compensar aquesta taxa negativa.
- La construcció, el segon sector més dinàmic entre les pimes, amb un creixement mitjà del VAB del 2,6%, descansa en un gran augment en el nombre d'empreses i en una disminució notable de la productivitat, mentre que la grandària de les empreses no justifica pràcticament cap canvi atès que s'ha mantingut inalterada.
- Els serveis, el primer sector en dinamisme positiu entre les pimes, augmenta el seu VAB a un ritme anual mitjà de 3,8%, gràcies sobretot a l'existència de més empreses; la millora de productivitat representa una aportació mínima al creixement, mentre que la grandària empresarial pràcticament no s'ha modificat en el període analitzat.

Si s'observa l'evolució de les diferents branques productives durant el període 2003-07 (taula 10) es constata que el VAB de la pime industrial és negatiu en 7 dels 9 sectors contemplats, destacant per sobre de la resta la indústria tèxtil, cuir i confecció, que disminueix a una mitjana anual del 8,6%. Els sectors que evolucionen en positiu són la indústria alimentària i el sector metal·lúrgic.

Pel que fa als subsectors de serveis, tots ells han crescut, essent el més dinàmic el d'altres serveis a les empreses, amb una taxa de variació del 7,3% anual entre 2003 i 2007, gràcies tant a una important creació d'empreses com a millores en la productivitat. També el subsector d'hoteleria i restauració ha crescut, en concret fins a una taxa del 6,8% anual, gràcies a un bon comportament en els tres paràmetres de mesura (empreses, grandària i productivitat). Els serveis financers, asseguradores i lloguers és el subsector menys dinàmic, probablement per l'inici de la davallada dels serveis immobiliaris.

Taula 10**Factors explicatius del creixement del VAB de la pime per branques productives.
2003-2007**

Taxes de variació anual mitjana del període en euros constants del 2007 i percentatges

	VAB	Empreses	Grandària	Productivitat
Primari	1,9%	-2,6%	2,7%	1,9%
Indústria	-1,1%	-2,3%	0,6%	0,6%
Energia, gas i aigua	-1,2%	13,4%	-8,8%	-4,5%
Indústries extractives no energètiques	-0,6%	-2,5%	0,6%	1,4%
Indústries químiques	-2,1%	-4,8%	3,0%	-0,2%
Metal·lúrgia, maquinària i material elèctric	0,2%	-1,1%	0,2%	1,1%
Material de transport	-0,3%	3,1%	-1,8%	-1,5%
Indústria alimentària	1,8%	-0,2%	1,2%	0,8%
Indústria tèxtil, cuir i confecció	-8,6%	-7,6%	-1,6%	0,5%
Indústria del paper, arts gràfiques i edició	-0,9%	-0,8%	0,4%	-0,5%
Cautxú, fusta i altres indústries	-0,7%	-3,8%	2,9%	0,3%
Construcció	2,6%	6,6%	0,1%	-3,8%
Serveis	3,8%	3,6%	-0,1%	0,3%
Comerç i reparacions	2,4%	0,5%	0,8%	1,0%
Hoteleria i restauració	6,8%	3,0%	1,6%	2,0%
Transport i comunicacions	2,3%	1,7%	0,8%	-0,3%
Serveis financers, asseguradores i lloguers	1,9%	11,8%	-5,5%	-3,6%
Altres serveis a les empreses	7,3%	6,0%	-0,6%	1,9%
Altres serveis a les persones	3,6%	4,0%	0,5%	-0,9%
Total	2,5%	3,1%	-0,3%	-0,2%

Dades arrodonides a un decimal.
Font: PIMEC (2009).

Els altres serveis a les persones han crescut a un ritme anual del 3,6%, bàsicament a causa de l'augment en el nombre d'empreses. El subsector de comerç i reparacions, per la seva part, experimenta un creixement del seu VAB a un ritme del 2,4% anual, amb aportació positiva tant de la productivitat (1,0% anual), com de la grandària (0,8% anual) i del nombre d'empreses (0,5%).

Transport i comunicacions també presenta un ritme viu de creixement, amb un augment anual del seu VAB del 2,3%, que es justifica sobretot a través del major nombre d'empreses i en menor mesura amb una millora en la grandària.

Taula 11

Empreses del sector privat per sectors i grandària d'empresa a Catalunya. 2003-2007

Nombre d'empreses

	2003	2004	2005	2006	2007
Primari					
Pimes sense assalariats	27.334	26.596	25.703	24.329	23.230
Microempreses (1 a 9)	3.914	4.132	4.609	4.736	4.796
Petites (10 a 49)	333	374	397	403	407
Mitjanes (50 a 249)	40	42	51	49	60
Total pimes	31.620	31.144	30.760	29.517	28.493
Grans empreses	2	2	4	4	2
Total empreses	31.623	31.147	30.764	29.522	28.495
Indústria					
Pimes sense assalariats	15.216	15.393	13.857	13.966	14.515
Microempreses (1 a 9)	24.064	23.614	23.282	21.683	21.450
Petites (10 a 49)	8.115	7.790	7.683	7.228	7.139
Mitjanes (50 a 249)	1.524	1.530	1.489	1.422	1.456
Total pimes	48.919	48.326	46.310	44.299	44.560
Grans empreses	247	239	237	224	234
Total empreses	49.166	48.565	46.548	44.523	44.794
Construcció					
Pimes sense assalariats	29.798	32.693	35.752	39.322	39.008
Microempreses (1 a 9)	25.893	27.350	30.883	32.696	33.459
Petites (10 a 49)	4.664	4.829	5.317	5.609	5.500
Mitjanes (50 a 249)	363	376	434	479	465
Total pimes	60.719	65.248	72.385	78.106	78.432
Grans empreses	18	20	22	31	24
Total empreses	60.737	65.268	72.406	78.137	78.456
Serveis					
Pimes sense assalariats	177.945	187.720	197.742	207.307	208.899
Microempreses (1 a 9)	133.742	137.958	146.557	150.067	150.490
Petites (10 a 49)	18.377	19.039	20.195	20.810	20.868
Mitjanes (50 a 249)	2.764	2.871	3.058	3.252	3.427
Total pimes	332.828	347.588	367.551	381.437	383.684
Grans empreses	503	528	551	599	646
Total empreses	333.331	348.116	368.102	382.036	384.330
Total sectors					
Pimes sense assalariats	254.089	262.402	273.054	284.923	285.652
Microempreses (1 a 9)	183.482	193.054	205.330	209.183	210.195
Petites (10 a 49)	31.133	32.032	33.591	34.050	33.915
Mitjanes (50 a 249)	4.691	4.819	5.031	5.203	5.408
Total pimes	473.395	492.307	517.006	533.359	535.169
Grans empreses	745	788	814	858	906
Total empreses	474.140	493.096	517.820	534.217	536.075

Microempreses: entre 1 i 9 assalariats i menys de 2 milions d'euros de facturació; petites empreses: entre 10 i 49 assalariats i entre 2 i 10 milions d'euros de facturació; mitjanes empreses: entre 50 i 249 ocupats i entre 10 i 50 milions d'euros de facturació; grans empreses: més de 249 ocupats i més de 50 milions d'euros de facturació.
Font: PIMEC (2009).

Taula 12

Ocupats del sector privat per sectors i grandària d'empresa a Catalunya. 2003-2007

Nombre de persones ocupades

	2003	2004	2005	2006	2007
Primari					
Pimes sense assalariats	27.334	26.596	25.703	24.329	23.230
Microempreses (1 a 9)	14.483	14.711	15.865	15.650	15.046
Petites (10 a 49)	9.868	11.275	11.142	11.167	10.367
Mitjanes (50 a 249)	5.069	5.567	6.850	6.280	8.193
Total pimes	56.754	58.149	59.559	57.426	56.836
Grans empreses	4.061	4.028	5.015	4.634	3.266
Total empreses	60.815	62.177	64.573	62.061	60.103
Indústria					
Pimes sense assalariats	15.216	15.393	13.857	13.966	14.515
Microempreses (1 a 9)	79.377	78.168	77.408	74.524	73.710
Petites (10 a 49)	167.461	160.716	158.250	153.293	151.034
Mitjanes (50 a 249)	157.460	158.226	152.830	150.712	152.426
Total pimes	419.515	412.503	402.346	392.495	391.685
Grans empreses	164.011	162.112	161.678	156.577	163.141
Total empreses	583.526	574.615	564.024	549.072	554.826
Construcció					
Pimes sense assalariats	29.798	32.693	35.752	39.322	39.008
Microempreses (1 a 9)	77.996	82.167	93.729	102.590	103.740
Petites (10 a 49)	85.980	88.501	98.158	107.812	105.954
Mitjanes (50 a 249)	30.866	31.854	36.388	42.459	43.057
Total pimes	224.641	235.215	264.026	292.182	291.759
Grans empreses	9.057	9.538	11.077	16.922	14.334
Total empreses	233.697	244.753	275.103	309.105	306.093
Serveis					
Pimes sense assalariats	177.945	187.720	197.742	207.307	208.899
Microempreses (1 a 9)	348.934	358.139	383.072	384.016	383.228
Petites (10 a 49)	363.133	375.974	398.414	404.605	407.100
Mitjanes (50 a 249)	262.310	275.336	294.570	308.846	325.211
Total pimes	1.152.322	1.197.169	1.273.798	1.304.774	1.324.438
Grans empreses	451.001	475.782	507.731	541.802	585.645
Total empreses	1.603.323	1.672.951	1.781.529	1.846.576	1.910.083
Total sectors					
Pimes sense assalariats	250.293	262.402	273.054	284.923	285.652
Microempreses (1 a 9)	520.790	533.185	570.073	576.780	575.724
Petites (10 a 49)	626.443	636.467	665.964	676.877	674.454
Mitjanes (50 a 249)	455.705	470.983	490.637	508.297	528.888
Total pimes	1.853.231	1.903.037	1.999.728	2.046.877	2.064.717
Grans empreses	628.130	651.459	685.501	719.936	766.387
Total empreses	2.481.361	2.554.496	2.685.229	2.766.813	2.831.105

Microempreses: entre 1 i 9 assalariats i menys de 2 milions d'euros de facturació; petites empreses: entre 10 i 49 assalariats i entre 2 i 10 milions d'euros de facturació; mitjanes empreses: entre 50 i 249 ocupats i entre 10 i 50 milions d'euros de facturació; grans empreses: més de 249 ocupats i més de 50 milions d'euros de facturació.
Font: PIMEC (2009).

Taula 13**Valor afegit brut a cost de factors del sector privat per sectors i grandària d'empresa a Catalunya. 2003-2007**

Milions d'euros constants de 2007

	2003	2004	2005	2006	2007
Primari					
Pimes sense assalariats	711	778	722	716	541
Microempreses (1 a 9)	501	351	580	587	587
Petites (10 a 49)	350	386	396	457	361
Mitjanes (50 a 249)	179	184	261	273	391
Total pimes	1.742	1.699	1.959	2.033	1.880
Grans empreses	120	59	150	146	104
Total empreses	1.861	1.758	2.109	2.179	1.983
Indústria					
Pimes sense assalariats	844	685	696	660	673
Microempreses (1 a 9)	3.169	3.241	3.219	3.194	3.259
Petites (10 a 49)	8.308	7.825	7.662	7.699	7.791
Mitjanes (50 a 249)	10.428	10.003	9.434	9.654	10.044
Total pimes	22.749	21.754	21.012	21.208	21.767
Grans empreses	16.947	17.388	17.896	16.267	18.252
Total empreses	39.695	39.142	38.908	37.475	40.019
Construcció					
Pimes sense assalariats	2.120	2.176	2.222	2.720	1.875
Microempreses (1 a 9)	3.735	3.802	3.851	4.469	4.546
Petites (10 a 49)	4.569	4.198	4.670	5.072	5.053
Mitjanes (50 a 249)	2.123	1.969	2.170	2.298	2.453
Total pimes	12.547	12.145	12.913	14.558	13.928
Grans empreses	884	836	939	1.287	1.147
Total empreses	13.431	12.981	13.852	15.846	15.075
Serveis					
Pimes sense assalariats	8.503	8.888	9.057	11.365	10.243
Microempreses (1 a 9)	15.520	15.665	17.039	18.138	18.148
Petites (10 a 49)	16.669	17.556	18.454	19.288	19.431
Mitjanes (50 a 249)	14.801	16.502	14.781	16.112	16.707
Total pimes	55.492	58.612	59.332	64.903	64.529
Grans empreses	28.356	30.785	33.435	32.650	37.047
Total empreses	83.849	89.397	92.767	97.553	101.576
Total sectors					
Pimes sense assalariats	12.177	12.527	12.697	15.462	13.332
Microempreses (1 a 9)	22.925	23.060	24.690	26.388	26.539
Petites (10 a 49)	29.897	29.966	31.183	32.517	32.637
Mitjanes (50 a 249)	27.531	28.658	26.646	28.337	29.596
Total pimes	92.530	94.210	95.217	102.703	102.104
Grans empreses	46.307	49.068	52.420	50.350	56.550
Total empreses	138.836	143.278	147.637	153.053	158.654

Microempreses: entre 1 i 9 assalariats i menys de 2 milions d'euros de facturació; petites empreses: entre 10 i 49 assalariats i entre 2 i 10 milions d'euros de facturació; mitjanes empreses: entre 50 i 249 ocupats i entre 10 i 50 milions d'euros de facturació; grans empreses: més de 249 ocupats i més de 50 milions d'euros de facturació. Font: PIMEC (2009).

Taula 14**Empreses pime per branques productives a Catalunya. 2003-2007**

Nombre d'empreses

	2003	2004	2005	2006	2007
Primari	31.620	31.144	30.760	29.517	28.493
Indústria	48.919	48.326	46.310	44.299	44.560
Energia, gas i aigua	839	849	833	1.102	1.390
Indústries extractives no energètiques	1.937	1.921	1.848	1.770	1.750
Indústries químiques	1.799	1.748	1.688	1.583	1.479
Metal·lúrgia, maquinària i material elèctric	15.787	15.836	15.368	14.824	15.091
Material de transport	906	971	937	912	1.023
Indústria alimentària	4.106	4.029	4.030	3.878	4.080
Indústria tèxtil, cuir i confecció	8.588	8.168	7.396	6.685	6.273
Indústria del paper, arts gràfiques i edició	5.854	5.916	5.739	5.627	5.677
Cautxú, fusta i altres indústries	9.103	8.888	8.472	7.917	7.797
Construcció	60.719	65.248	72.385	78.106	78.432
Serveis	332.828	347.588	367.551	381.437	383.684
Comerç i reparacions	118.851	120.955	122.478	122.913	121.175
Hoteleria i restauració	31.790	33.164	34.940	35.315	35.837
Transport i comunicacions	37.093	37.334	38.279	39.754	39.735
Serveis financers, asseguradores i lloguers	29.003	33.640	40.234	45.665	45.318
Altres serveis a les empreses	60.997	64.633	70.851	74.661	77.115
Altres serveis a les persones	55.095	57.862	60.770	63.130	64.504
Total	474.087	492.307	517.006	533.359	535.169

Pimes: empreses entre 0 i 249 assalariats i menys de 50 milions d'euros de facturació.
 Font: PIMEC (2009).

Taula 15**Ocupats en empreses pime per branques productives a Catalunya. 2003-2007**

Nombre de persones ocupades

	2003	2004	2005	2006	2007
Primari	56.754	58.149	59.559	57.426	56.836
Indústria	419.515	412.503	402.346	392.495	391.685
Energia, gas i aigua	7.540	7.752	8.075	8.551	8.621
Indústries extractives no energètiques	21.673	21.746	21.395	21.384	20.059
Indústries químiques	34.678	34.967	34.556	32.453	32.105
Metal·lúrgia, maquinària i material elèctric	131.009	128.754	126.057	124.344	126.042
Material de transport	16.251	16.590	15.093	15.365	17.059
Indústria alimentària	45.447	45.485	46.398	45.620	47.330
Indústria tèxtil, cuir i confecció	62.180	57.246	51.077	46.913	42.604
Indústria del paper, arts gràfiques i edició	43.895	43.226	43.037	42.352	43.298
Cautxú, fusta i altres indústries	56.842	56.737	56.657	55.512	54.566
Construcció	224.641	235.215	264.026	292.182	291.759
Serveis	1.152.322	1.197.169	1.273.798	1.304.774	1.324.438
Comerç i reparacions	397.505	407.291	425.405	424.084	419.132
Hoteleria i restauració	111.828	117.532	129.449	130.548	134.259
Transport i comunicacions	106.805	108.845	112.667	116.303	118.204
Serveis financers, asseguradores i lloguers	72.705	79.022	89.098	95.830	90.616
Altres serveis a les empreses	224.232	235.168	253.347	267.335	276.252
Altres serveis a les persones	239.247	249.311	263.832	270.674	285.974
Total	1.853.231	1.903.037	1.999.728	2.046.877	2.064.717

Pimes: empreses entre 0 i 249 assalariats i menys de 50 milions d'euros de facturació.
Font: PIMEC (2009).

Taula 16**VAB cf de les empreses pime per branques productives a Catalunya. 2003-2007**

Milions d'euros constants del 2007

	2003	2004	2005	2006	2007
Primari	1.742	1.699	1.959	2.033	1.880
Indústria	22.749	21.754	21.012	21.208	21.767
Energia, gas i aigua	706	721	551	735	671
Indústries extractives no energètiques	1.437	1.382	1.356	1.498	1.405
Indústries químiques	2.959	2.731	2.726	2.484	2.722
Metal·lúrgia, maquinària i material elèctric	6.987	6.697	6.639	6.768	7.034
Material de transport	940	948	806	839	930
Indústria alimentària	2.076	2.070	2.111	2.109	2.233
Indústria tèxtil, cuir i confecció	2.363	2.078	1.810	1.784	1.650
Indústria del paper, arts gràfiques i edició	2.436	2.375	2.294	2.239	2.353
Cautxú, fusta i altres indústries	2.845	2.752	2.718	2.753	2.768
Construcció	12.547	12.145	12.913	14.558	13.928
Serveis	55.492	58.612	59.332	64.903	64.529
Comerç i reparacions	18.469	18.523	19.695	20.315	20.283
Hoteleria i restauració	3.771	3.893	4.326	4.755	4.905
Transport i comunicacions	5.587	5.359	5.313	5.971	6.121
Serveis financers, asseguradores i lloguers	6.433	7.203	6.889	7.989	6.930
Altres serveis a les empreses	10.515	13.263	11.806	12.952	13.955
Altres serveis a les persones	10.717	10.371	11.303	12.921	12.335
Total	92.530	94.210	95.217	102.703	102.104

Pimes: empreses entre 0 i 249 assalariats i menys de 50 milions d'euros de facturació.
 Font: PIMEC (2009).

Part II: Situació econòmica i financera de la pime catalana. 2003-2007

1. Aspectes metodològics i descripció de la base de dades PimesDat

La informació estadística existent al nostre país en l'àmbit d'empresa es caracteritza per mancances importants que en dificulten l'estudi. Entre aquestes mancances destaca l'absència d'una base de dades empresarials suficientment àmplia, és a dir, amb cobertura exhaustiva pel que fa al nombre de variables i amb certa dimensió temporal. D'aquí la necessitat de recórrer a diferents fonts amb el problema que representa el fet que recullen informació empresarial parcial (referida només a alguns àmbits específics com, per exemple, altes a la Seguretat Social o resultats econòmics) i, el que és més important, utilitzen metodologies molt variades. Un altre aspecte problemàtic de la diversitat de fonts, i la conseqüent heterogeneïtat dels treballs realitzats a partir d'aquestes, és la dificultat en la comparabilitat dels resultats obtinguts en diferents estudis aplicats a la nostra economia.

Tot plegat planteja una sèrie de problemes i limitacions que fan que l'explotació de la informació estadística en l'àmbit d'empresa, i sobretot la referida a les petites i mitjanes empreses (pimes), s'hagi de dur a terme amb cautela i després d'establir bases metodològiques que facin comparables els resultats obtinguts a partir de diferents fonts. En aquest sentit, un dels aspectes més importants que cal aclarir quan es treballa amb dades empresarials és precisament què és el que s'entén per micro, petita, mitjana i gran empresa, i com es defineix cadascuna.

La Comissió Europea, a través de la Recomanació de la CE de 6 de maig de 2003 (DOC C(2003) 1422), que va entrar en vigor l'1 de gener de 2005, estableix una definició de pime generalment acceptada per tothom. En concret, es defineixen tres categories empresarials segons la dimensió, mesurada a través del nombre d'assalariats, el volum de negoci i el balanç general. La normativa estableix uns límits pel que fa al nombre d'assalariats (microempresa, fins a 9 assalariats; petita empresa, de 10 a 49; i mitjana empresa, de 50 a 249), al volum de negoci (microempresa, fins a 2 milions d'euros; petita empresa, fins a 10 milions d'euros; i mitjana empresa, fins a 50 milions d'euros) i al balanç general (microempresa, fins a 2 milions d'euros; petita empresa, fins a 10 milions d'euros; i mitjana empresa, fins a 43 milions d'euros). Així, la condició perquè una empresa sigui reconeguda com a pime és que *"respecti els límits d'efectius i, o bé els límits del balanç general, o bé els de volum de negoci"*. Per tant, a partir d'aquesta definició, una empresa haurà de reunir el requisit referent al nombre d'ocupats i, com a mínim, un dels dos requisits financers per ser considerada pime (vegeu taula 2).

1.1. Principals fonts de microdades empresarials: DIRCE, Registre del RG de la SS, CB i SABI

Fins fa tan sols uns anys, les úniques fonts de dades disponibles a Espanya amb informació empresarial procedien de la Seguretat Social, l'Enquesta Industrial, l'Enquesta de Població Activa de l'Institut Nacional d'Estadística (INE) i la Central de Balanços del Banc d'Espanya (CB). No obstant això, cap d'elles està dissenyada com a base de microdades empresarials d'ampli abast. Des de l'any 1996, i a partir del creuament de dades de la Seguretat Social i del Ministeri d'Economia, l'INE elabora anualment el *Directorio Central de Empresas* (DIRCE), que sens dubte enriqueix les fonts estadístiques a què accedir per obtenir informació del teixit empresarial de la nostra economia.

DIRCE, una base de dades enumerativa, ofereix dades d'identificació, localització, distribució territorial, classificacions per dimensió (segons nombre d'assalariats), condició jurídica i activitat econòmica de les empreses espanyoles. Cobreix la gran majoria de les activitats econòmiques amb l'excepció de la producció agrària i pesquera, els serveis administratius de l'Administració central, autonòmica i local (inclosa la Seguretat Social) i les activitats de les comunitats de propietaris i el servei domèstic. Addicionalment, només cobreix de forma parcial les activitats de les administracions públiques relatives a sanitat, ensenyament i producció destinada a la venda, així com les activitats de les institucions privades sense finalitat de lucre.

Tot i la millora indiscutible que aquesta base de dades representa en el coneixement de la realitat empresarial més recent de la nostra economia, la falta de dades relatives a variables econòmiques rellevants de l'empresa fa que les limitacions d'aquesta font estadística siguin encara molt importants. A aquestes limitacions cal afegir un aspecte que provoca dificultats en el tractament i comparació dels resultats amb els obtinguts en altres països de la UE. En efecte, DIRCE subministra informació molt desagregada a partir de l'agrupació de les empreses segons el nombre d'assalariats; no obstant això, aquesta desagregació no permet agrupar les empreses seguint els criteris establerts per la UE. En concret, una de les 12 agrupacions considerades per DIRCE inclou les empreses que tenen entre 200 i 499 assalariats, de manera que no és possible identificar el nombre d'empreses entre 50 i 249 (mitjana empresa) i les que tenen un nombre igual o superior als 250 treballadors (gran empresa).

Per la seva part, el Ministeri de Treball i Afers Socials proporciona dades referents al règim general de la Seguretat Social i la mineria del carbó, sobre els centres de treball agrupats segons el NIF del titular dels centres. De fet, es tracta de la recopilació dels TC1 i TC2 que les empreses presenten mensualment davant l'Administració. L'avantatge d'aquestes dades és que provenen d'un registre oficial i són d'obligat compliment. Les dades es circumscriuen al Règim General de la Seguretat Social i de la mineria del carbó, i abasten el nombre d'empreses i assalariats, classificades en relació amb la seva activitat a 2 dígits CNAE i el criteri de radicació de l'empresa ve condicionat per la radicació dels seus centres de treball. Les dades que se n'obtenen són enumeratives i, en detallar per les unitats administratives menors que inclou (les províncies), presenta duplicitats segons si la mateixa empresa té més d'un centre de treball en diferents unitats administratives, fet que es corregeix a mesura que les dades s'agrupen en unitats administratives més grans (comunitats autònomes) i a l'àmbit estatal.

Pel que fa a les dades econòmiques i financeres de les empreses, la Central de Balanços del Banc d'Espanya elabora una base de dades anual que recull els comptes financers i econòmics d'empreses a partir d'enquestes realitzades a empreses col·laboradores. La mostra de l'enquesta no és estadísticament representativa, tot i que quan es tanca la base de dades es disposa d'informació de més de 6.000 empreses que conjuntament representen entre el 20% i 25% del VAB a cost de factors del total de les societats no financeres per al conjunt de l'Estat. En l'àmbit sectorial, no s'inclouen les societats financeres ni el sector primari, hi ha un sobrepès de les empreses industrials (en especial les manufactureres) i destaca la cobertura propera al 90% en el sector de l'energia (energia elèctrica, gas, aigua, i refinament) i la cobertura propera al 50% dels sectors industrials i de transport i comunicacions. En relació amb la grandària de l'empresa, hi ha una sobrerepresentació de les grans empreses i una infrarepresentació de les empreses de dimensió més reduïda, les microempreses. Per aquest darrer motiu, la informació de la CB és limitada a l'hora de fer una anàlisi detallada de la pime.

Una alternativa a la Central de Balanços és la informació estadística continguda a SABI, que permet superar gran part de les limitacions abans esmentades. Es tracta d'una mostra plenament representativa que fa possible analitzar el comportament d'un conjunt molt ampli d'empreses catalanes amb una informació econòmica i financera prou completa per al període 1999-2007 que prové dels comptes anuals que les empreses presenten als diferents registres mercantils catalans.

Amb tot, el fet que la base de dades SABI es nodreixi dels comptes que les empreses dipositen al registre mercantil presenta alguns inconvenients. El més significatiu és que, com passa amb la Central de Balanços, no inclou dades sobre empreses amb condició jurídica de persona física. Per contra, totes les formes jurídiques de societat mercantil hi són presents.

Taula 1
Bases de dades amb informació exhaustiva i específica de la pime. Principals característiques

	Dirce	Registre del RG de la Seguretat Social	Anuari de la Pime Catalana ¹	Central de Balanços	SABI
Font:	INE	MTAS	PIMEC	Banc d'Espanya	Informa
Tipus informació:	Enumerativa	Enumerativa	Enumerativa Econòmica	Econòmica	Econòmica
Origen inf. econòmica	-	-	PimesDat	Qüestionari	Registre Merc
Registre/mostra/estimació	Registre AT i SS	Registre	Estimació ² Registre ⁴	Mostra no estadística	Registre
Sectors:					
Classificació	CNAE	CNAE	CNAE		CNAE
Detall:	2 dígits	2 dígits	17 sectors	CB-26, CB-82	4 dígits
Rúbriques CNAE no incloses	01, 02, 05 75, 95, 99	-	75, 91, 95, 99	65, 66, 67, 75 91, 95, 99	-
Altres limitacions	-	Règim general i de la mineria del carbó	Dipositen comptes al Registre mercantil ⁴		Dipositen comptes al Registre mercantil
Grandària					
Criteri	Ocupats	Ocupats	2003/361/CE	96/280/CE	-
Sense assalariats	Sí	No	Sí ³ / No ⁴	No	No
Micro	Sí	Sí	Sí	No	Sí
Petita	Sí	Sí	Sí	Sí	Sí
Mitjana	< 200	Sí	Sí	Sí	Sí
Gran	> 200	Sí	Sí ³ / No ⁴	Sí	Sí
Criteri radicació	Seu social	Centre de treball	Centre de treball ³ Seu social ⁴	Seu social	Seu social
Formes jurídiques incloses					
Societats mercantils	Sí	Sí	Sí	Sí	Sí
Empresaris individuals	Sí	Sí	Sí ³ / No ⁴	No	No
Altres	Sí	Sí	Sí	Sí	Sí

1. La informació economicofinancera continguda a l'*Anuari de la pime* procedeix de la base de dades PimesDat elaborada pel Departament d'Estudis de PIMEC. Més endavant es detalla com es construeix.

2. A partir del registre d'empreses dels diferents règims de la Seguretat Social i del DIRCE.

3. En les dades enumeratives.

4. En les dades econòmiques.

Font: PIMEC (2009).

Pel que fa a l'àmbit temporal, la utilització de la base de dades SABI presenta inconvenients en relació amb la disponibilitat de les dades. Efectivament, les empreses presenten els seus comptes anuals al registre mercantil a partir del mes d'abril de l'any següent al seu tancament. A partir d'aquí, comença un procés d'homogeneïtzació i digitalització de les dades proporcionades per les empreses al registre mercantil. Finalment, les dades presentades per les empreses en relació amb el seu últim exercici econòmic es van incorporant de forma gradual a la base de dades SABI. Aquest procés representa que entre la data de tancament de l'exercici i la data en què és possible disposar d'un nombre de comptes anuals d'empreses suficientment significatiu, hagi passat pràcticament un any. D'aquesta manera, *l'Anuari de la pime catalana 2009* conté informació fins a l'exercici 2007.

Els àmbits en què aquestes variables estan disponibles són múltiples. Entre ells destaca l'àmbit territorial, ja que el codi postal de les empreses permet situar amb gran precisió l'activitat econòmica en el territori. També és molt detallat el grau de desagregació sectorial, ja que l'activitat de cada empresa pot classificar-se segons la CNAE a quatre dígits. Finalment, les dades de nombre d'empleats, xifra de negoci i volum d'actiu que apareixen a la memòria de l'empresa permeten definir-ne amb precisió la dimensió.

1.2. Característiques de la base de dades SABI: Construcció de PimesDat

Les dades utilitzades per a la realització d'aquest treball provenen de la base de dades originals SABI (Sistema de Análisis de Balances Ibéricos) que elabora l'empresa Informa, S.A. a partir de la informació dipositada al registre mercantil dels comptes i les memòries de les empreses. Aquesta base de dades ha estat filtrada, tal com es detalla a continuació, per tal que la informació de cada empresa seleccionada fos coherent i mantingués el màxim grau d'integritat en les seves dades. Aquest conjunt de dades d'empreses constitueix la nova base de dades empresarial que anomenem PimesDat.

En aquest sentit, s'ha aplicat un procés de verificació amb contrastos de coherència interna tant horitzontals com verticals a les dades originals provinents del registre mercantil. Els primers es basen en la comparació de les dades dels exercicis consecutius de la mateixa base i en la comprovació que els mateixos conceptes estiguin disponibles en l'exercici consecutiu. Aquest contrast ens permet disposar d'una base de dades homogènia en termes temporals corresponent al tancament dels exercicis 2002, 2003, 2004, 2005, 2006 i 2007, que permet fer l'anàlisi dinàmica per al període 2003-2007. En aquest sentit, cal tenir en compte que l'aparent pèrdua d'un exercici quan es fa l'anàlisi de l'evolució temporal de la situació econòmica i financera de les empreses és conseqüència de la necessitat de realitzar la majoria de càlculs utilitzant una magnitud acumulativa del compte de pèrdues i guanys, i una dada estàtica, com per exemple, els fons propis, del balanç de l'empresa i que aquest reflecteix la situació en una data determinada. Per això, en aquest estudi s'ha optat per calcular aquesta última magnitud a partir de la mitjana aritmètica del seu saldo inicial i final en el període de generació del benefici. Així, sempre que per a l'obtenció d'alguna ràtio es relacionen partides del compte de pèrdues i guanys amb partides de balanç, per al càlcul d'aquestes últimes utilitzarem el resultat de la mitjana aritmètica entre el saldo inicial i el final. Com exemple, quan s'utilitza la dada d'un compte de balanç de l'any 2007, en realitat s'està treballant amb la mitjana aritmètica entre el seu valor a 31 de desembre de 2006 i 31 de desembre de 2007.

Els contrastos verticals són els aritmètics i se suporten en el fet que les dades procedents dels diferents documents comptables hauran de ser coherents entre si i que entre determinats conceptes s'haurà de guardar una certa proporció. Finalment, no totes les empreses tenien explicitat el nombre de treballadors a la memòria. Aquesta informació és una dada rellevant per determinar la dimensió de

l'empresa i imprescindible per al càlcul d'alguns indicadors com, per exemple, la productivitat per ocupat. Per tant, s'ha optat per excloure de la base de dades original les empreses que no tenen definit el nombre de treballadors, per evitar problemes de comparabilitat en treballar amb dades de dues mostres diferents (les que expliciten els treballadors i les que no). Així, per exemple, de les 236.408 empreses catalanes registrades a SABI, la mostra de pimes amb dades per a l'any 2007 que supera el procés de verificació amb un contrast de coherència interna per al bienni 2006-2007 és de 96.610 empreses i, d'aquestes, 81.042 expliciten el nombre d'empleats.

En aquest informe es consideren tres grups de pimes (micro, petita i mitjana empresa), tots ells definits a partir de la recomanació vigent a la UE a partir de 2005. Cal observar que, tal com apareix a la taula 2, la classificació de la UE incorpora, d'una banda, el criteri de nombre de treballadors i, de l'altra, els criteris financers, del volum de vendes i del volum de l'actiu i que les dades contingudes a SABI permeten classificar les empreses en aquestes categories de forma precisa. Amb tot, i com ja s'ha dit, per tal d'elaborar aquest informe s'ha optat per excloure de la mostra de pimes utilitzada les empreses en què el nombre de treballadors no apareix especificat. Fruit d'aquesta darrera depuració, la mostra final utilitzada i que constitueix la nova base de dades PimesDat ha estat de 81.042 pimes catalanes, de les quals 55.034 eren microempreses, 22.937 eren petites empreses i 3.071 empreses de dimensió mitjana.

Taula 2
Llindars UE i classificació de les pimes catalanes PimesDat segons dimensió⁽¹⁾. 2007

Categories UE	Núm. treballadors	Volum vendes (en milions d'euros)	Volum actiu (en milions d'euros)
1. Microempresa	0 - 9	inferior a 2	inferior a 2
2. Petita empresa	10 - 49	inferior a 10	inferior a 10
3. Mitjana empresa	50 - 249	inferior a 50	inferior a 43
4. Gran empresa	+ 249	més de 50	més de 43

Classificació	Totes (A) (núm. de Pimes)	Especifiquen núm. treb (B) (núm. de pimes)	Diferència (núm. de pimes)	(B/A) (%)
1. Microempresa ⁽²⁾	69.337	55.034	14.303	79,4
2. Petita empresa	24.057	22.937	1.120	95,3
3. Mitjana empresa	3.216	3.071	145	95,5
Pimes	96.610	81.042	15.568	83,9

1. Per canviar de categoria una empresa ha de superar el límit màxim d'empleats o els límits màxims financers, calculats sobre una base anual, durant dos exercicis consecutius.

2. Empreses d'1 a 9 ocupats.

Font: PIMEC a partir de la base de dades SABI.

De fet, la recomanació de la CE va més enllà i es fixa en dues qüestions rellevants més a tenir en compte. La primera defineix les condicions necessàries perquè una empresa canviï de categoria. En aquest sentit, diu: quan una empresa, a la data de tancament dels comptes, constati que s'han traspasat en un sentit o l'altre i, sobre una base anual, els llindars màxims d'efectius o els llindars màxims financers, aquesta circumstància només li farà guanyar o perdre la qualitat de mitjana, petita o microempresa si aquest traspàs dels llindars es produeix en dos exercicis consecutius. La segona qüestió fa referència als grups d'empreses i fixa per a aquests casos els criteris a tenir en compte per determinar-ne la categoria. Així, les dades d'una empresa amb empreses associades o vinculades es determinaran sobre la base dels comptes i altres dades de l'empresa o bé, si existeixen, sobre la base dels seus comptes consolidats o dels comptes consolidats en què l'empresa estigui inclosa per consolidació. A aquestes dades s'afegiran les dades de les possibles empreses associades amb l'empresa en qüestió, de forma proporcional al percentatge de participació en el capital o en els drets de vot (el més elevat dels dos percentatges). Finalment, a les dades resultants s'afegirà la totalitat de les dades de les empreses que puguin estar vinculades de forma directa o indirecta a l'empresa en qüestió i que no hagin estat incloses als comptes consolidats.

Cal dir que les dades de les pimes incloses a PimesDat incorporen de forma rigorosa la primera qüestió, és a dir, una empresa no canvia de categoria fins que no supera, en un sentit o altre, els llindars establerts durant dos exercicis consecutius. En relació amb la segona qüestió, les empreses s'han classificat, si les dades han estat disponibles, segons els seus comptes consolidats, però descartant les altres agregacions que preveu la recomanació de la comissió, en no poder disposar d'una informació fiable en aquest sentit. Producte d'aquestes dues qüestions, en oferir dades de 17 sectors per a cada categoria de pime, en la categoria d'empreses mitjanes, els canvis d'alguna empresa poden afectar de forma rellevant les dades del conjunt de la seva categoria.

1.3. Dinamisme de la base de dades PimesDat

SABI no és una base de dades estàtica, sinó que incorpora de forma continuada, d'una banda, dades d'empreses, que completen les ja existents sobre les mateixes empreses i, de l'altra, dades de noves empreses, la informació de les quals, per un motiu o altre, no havia pogut estar disponible amb anterioritat. A més, en aquest sisè any de publicació de l'*Anuari de la pime catalana*, amb l'objectiu d'obtenir una base de dades més homogènia en relació amb els diferents exercicis per als quals disposem de dades, hem adoptat uns criteris de filtratge basats en els contrastos horitzontals i verticals que han permès la comparabilitat entre els diferents exercicis econòmics. Producte d'aquests dos fets, les dades econòmiques i financeres que s'ofereixen a l'*Anuari de la pime catalana 2009*, en relació amb els exercicis de 2003, 2004, 2005 i 2006, en alguns casos, i, sobretot, en fer el creuament sector-dimensió de categoria de pime, poden variar lleugerament de les publicades en anterior edicions de l'*Anuari de la pime catalana*. Davant la disjuntiva de mantenir les xifres publicades en l'anterior Anuari o bé les noves procedents d'una base de dades més àmplia en dades i empreses i d'un filtratge que fa més homogènies les dades anteriors amb les incorporades en aquest anuari, les de l'exercici de 2007, hem optat per aquesta última opció. De qualsevol manera, aquestes variacions observades són poc significatives i en cap cas desvirtuen l'anàlisi, les tendències i les conclusions dels anteriors *Anuaris de la pime catalana*.

1.4. La representativitat de la base de dades PimesDat en el teixit empresarial de Catalunya

Aquesta secció parteix de considerar que l'univers de pimes catalanes que pertanyen als diferents sectors, primari, industrial (inclosa l'energia), construcció i serveis de mercat, està recollit amb un grau d'exactitud alt per l'*Anuari de la pime catalana*. Per conèixer quina part d'aquest univers recull la base de dades PimesDat, s'ha realitzat una anàlisi comparativa de la informació subministrada per ambdues fonts, la que inclou dades enumeratives i la que conté dades econòmiques, en què en les dades de la base de dades PimesDat només es tenen en compte les referides a empreses situades a Catalunya l'any 2006 que han superat el procés de verificació amb un contrast de coherència interna vertical i horitzontal i, a més, han especificat el nombre de treballadors.

Amb l'objectiu d'esbrinar el grau de cobertura de la base de dades PimesDat, en aquesta secció s'ha utilitzat la informació obtinguda directament de la primera part de l'*Anuari de la pime catalana* i s'ha classificat, en consonància, la informació de PimesDat. En concret, seguint el criteri d'agregació de sectors CCAE-93 utilitzat en aquest anuari, s'han definit les quatre grandàries empresarials estàndard i una de nova amb les empreses sense assalariats (vegeu taula 3) amb l'objectiu de fer màxima la comparabilitat entre ambdues fonts.

Taula 3
Nombre de pimes: Cobertura de PimesDat segons dimensió empresarial. 2007

Nombre de pimes i cobertura en percentatge

Grandària	PimesDat	Anuari de la pime ¹	Cobertura (%)
0. Sense assalariats	n.d.	285.652	n.d.
1. Microempresa (1-9)	55.034	210.195	26,2
2. Petita empresa (10-49)	22.937	33.915	67,6
3. Mitjana empresa (50-249)	3.071	5.408	56,8
Total sense microempresa (2+3)	26.008	39.323	66,1
Total (1+2+3)	81.042	249.518	32,5

1. Dades enumeratives.
Dades arrodonides a un decimal.
Font: PIMEC (2009).

Les dades de la taula 3, referides al nombre d'empreses, posen de relleu un nivell de cobertura de PimesDat molt significatiu, malgrat la menor cobertura en el segment de les microempreses (del 26,2%) que comprèn una part important d'empreses incloses en la primera part d'aquest Anuari i no incloses a PimesDat. Amb tot, cal tenir en compte que PimesDat recull dades d'empreses amb forma jurídica i no de persones físiques.

Atès el nombre elevat, quan tenim presents les microempreses i considerem el total absolut, la base de dades obtinguda, PimesDat, presenta informació sobre el 32,5% de les pimes amb assalariats de Catalunya. Ara bé, si ens centrem únicament en les empreses de més de 9 treballadors, la mostra de PimesDat comprèn dues tercers parts de les empreses (el 66,1%). Si ho desagreguem es tradueix en el 67,6% de les petites empreses i el 56,8% de les empreses de dimensió mitjana. Aquesta diferència en el grau de cobertura segons la dimensió empresarial provoca que el treball amb les

dades agregades, o amb mitjanes de les dades de PimesDat, requereixi tenir en compte el biaix de la mostra en el sentit que la microempresa hi estarà subestimada, mentre que, com a contraposició, les altres grandàries tenen un pes relatiu clarament superior.

Pel que fa a l'anàlisi del grau de representativitat de PimesDat per branques d'activitat, el primer que cal esmentar és que s'han inclòs les pimes del sector primari. Tot i que la cobertura que ofereix PimesDat d'aquestes empreses és del 23,9%, cal posar de relleu que no solament no estan considerades a d'altres bases de dades empresarials, sinó que, a més, es tracta majoritàriament de microempreses que no són societats mercantils. Les dades enumeratives de la primera part de l'*Anuari de la pime* i PimesDat relatives al nombre d'empreses per branca d'activitat s'han agrupat, a partir dels codis CCAE, en una mateixa classificació que distingeix els quatre grans sectors econòmics i disset sectors d'activitat (vegeu taula 4).

Taula 4
Cobertura de PimesDat segons sector d'activitat. 2007

Nombre de pimes amb assalariats i cobertura en percentatge

Sectors	PimesDat	Anuari de la pime	Cobertura
Agricultura, ramaderia i pesca	1.259	5.263	23,9
Indústria	15.423	30.045	51,3
Energia, gas i aigua	151	462	32,7
Indústries extractives no energètiques	779	1.373	56,7
Indústries químiques	674	1.245	54,1
Metal·lúrgia, maquinària i material elèctric	5.723	10.400	55,0
Material de transport	267	741	36,0
Indústria alimentària	1.360	3.207	42,4
Indústria tèxtil, cuir i confecció	1.817	3.990	45,5
Indústria del paper, arts gràfiques i edició	2.040	3.567	57,2
Cautxú, fusta i altres indústries	2.612	5.061	51,6
Construcció	13.301	39.424	33,7
Serveis	51.059	174.785	29,2
Comerç i reparacions	22.462	64.141	35,0
Hoteleria i restauració	4.109	22.558	18,2
Transport i comunicacions	3.563	14.452	24,7
Serveis financers, asseguradores i lloguers	8.139	17.835	45,6
Altres serveis a les empreses	9.058	27.784	32,6
Altres serveis a les persones	3.728	28.015	13,3
Total	81.042	249.517	32,5

Dades arrodonides a un decimal.
Font: PIMEC (2009).

Com es pot constatar a la taula 4, PimesDat recull un percentatge sobre el nombre total de pimes catalanes del sector industrial molt destacable (el 51,3% per al 2007), i netament superior al de la resta de branques productives. La cobertura en relació amb els diferents subsectors de les pimes industrials catalanes és força homogènia i varia des del 32,7%, obtingut per les empreses de l'energia, gas i aigua, fins al 57,2% obtingut en les empreses de la indústria del paper, arts gràfiques i edició. La cobertura en el sector de la construcció és del 33,7% de les pimes catalanes que desenvolupen aquesta activitat. Finalment, la cobertura mitjana de les pimes de serveis és del 29,2% i destaca la heterogeneïtat en la cobertura dels diferents subsectors. D'aquesta manera, els altres serveis a les persones (13,3%) i l'hoteleria i la restauració (18,2%) són els subsectors que obtenen les taxes de cobertura menors; en aquestes activitats hi ha relativament menys empreses operant amb forma de societat mercantil, mentre que els subsectors dels serveis financers, assegurances i lloguers (45,6%) i del comerç i reparacions (35,0%) són les que presenten una cobertura més gran.

Respecte a la representativitat de PimesDat quan prenem com a referència el nombre de treballadors (taula 5), l'anàlisi mostra un elevat grau de cobertura dels assalariats a les pimes catalanes, del 52,4% si el mesurem conjuntament i, encara més elevat, si prenem com a base les pimes de més de 9 treballadors (58,5%). Aquesta major cobertura en relació amb les pimes de dimensió més gran es correspon, sens dubte, amb el fet que les dades procedents de PimesDat només recullen empreses amb forma jurídica i no de persones físiques.

Taula 5

Nombre de Pimes: Cobertura de PimesDat segons dimensió empresarial. 2007

Nombre d'assalariats a pimes amb assalariats i cobertura en percentatge

Grandària	PimesDat	Anuari de la pime	Cobertura
1. Microempresa (1-9)	227.496	575.724	39,5
2. Petita empresa (10-49)	426.808	674.454	63,3
3. Mitjana empresa (50-249)	277.436	528.888	52,5
Total sense microempresa (2+3)	704.244	1.203.342	58,5
Total (1+2+3)	931.740	1.779.066	52,4

Dades arrodonides a un decimal.
Font: PIMEC (2009).

A la taula 6 apareix la cobertura de PimesDat en relació amb els quatre grans sectors econòmics i en relació amb 17 sectors productius de l'economia catalana. En primer lloc, destaca la baixa cobertura obtinguda en relació amb els assalariats del sector de l'agricultura, ramaderia i pesca (25,9%). Com ja s'ha dit abans, es tracta d'un sector format majoritàriament per microempreses que no són societats mercantils. La cobertura més alta s'obté en el sector industrial (conjuntament del 66,6%) i entre els subsectors destaquen les cobertures altes assolides en el cautxú, fusta i altres indústries (73,4%) i en la metal·lúrgia, maquinària i material elèctric (72,1%) i per la seva cobertura baixa el subsector de l'energia gas i aigua (35,0%). La cobertura dels assalariats en el sector de la construcció és del 54,8%. Finalment, la cobertura dels assalariats en el sector serveis és de mitjana del 47,8% i destaca que en tots els subsectors s'assoleixen cobertures properes o per sobre del 50% llevat del subsector dels altres serveis a les persones en què només és del 25,2%.

Taula 6
Cobertura de PimesDat segons sector d'activitat. 2007

Nombre d'assalariats a pimes amb assalariats i cobertura en percentatge

Sectors	PimesDat	Anuari de la pime	Cobertura
Agricultura, ramaderia i pesca	8.710	33.606	25,9
Indústria	251.275	377.170	66,6
Energia, gas i aigua	2.695	7.693	35,0
Indústries extractives no energètiques	14.012	19.682	71,2
Indústries químiques	19.150	31.871	60,1
Metal·lúrgia, maquinària i material elèctric	87.491	121.351	72,1
Material de transport	6.389	16.778	38,1
Indústria alimentària	26.270	46.456	56,5
Indústria tèxtil, cuir i confecció	27.754	40.322	68,8
Indústria del paper, arts gràfiques i edició	29.460	41.189	71,5
Cautxú, fusta i altres indústries	38.054	51.829	73,4
Construcció	138.571	252.750	54,8
Serveis	533.184	1.115.539	47,8
Comerç i reparacions	219.992	362.099	60,8
Hoteleria i restauració	57.433	120.980	47,5
Transport i comunicacions	47.393	92.920	51,0
Serveis financers, asseguradores i lloguers	37.539	63.133	59,5
Altres serveis a les empreses	108.071	226.921	47,6
Altres serveis a les persones	62.756	249.485	25,2
Total	931.740	1.779.066	52,4

Dades arrodonides a un decimal.
Font: PIMEC (2009).

1.5. La representativitat de la base de dades PimesDat a les quatre demarcacions catalanes

L'Anuari de la pime 2008 inclou un avenç en l'anàlisi territorial de les principals magnituds econòmiques i financeres de les pimes catalanes. D'aquesta manera, s'analitzen les principals ràtios de rendibilitat, productivitat i estructura financera de les pimes de les quatre demarcacions catalanes. Metodològicament, cal esmentar que els resultats de cadascuna de les demarcacions catalanes s'han comparat amb els resultats de les mitjanes aritmètiques de les quatre demarcacions, i per a cadascun del sectors.

Com es pot constatar, la cobertura en relació amb el nombre d'empreses varia entre el 33,4% obtingut a les demarcacions de Barcelona i el 24,4% de la demarcació de Tarragona. A la demarcació de Barcelona, la cobertura més gran es produeix a les pimes del sector industrial (50,5%), seguida de la de les pimes del primari (34,2%), de les de la construcció (35,4%) i, finalment, de les de serveis (29,8%). La cobertura de les pimes de la demarcació de Girona és del 30,5%, liderada per les del sector industrial (47,1%), seguida per les del sector de la construcció (31,6%), les de serveis (27,7%) i, finalment, les del sector primari (24,1%). La cobertura de les pimes de la demarcació de Lleida és del 29,9%, liderada per les pimes de la indústria (37,4%), seguida per les de la construcció (37,0%), les de serveis (28,1%) i, finalment, per les del sector primari (20,8%). Finalment, el menor nivell de cobertura s'assoleix a la demarcació de Tarragona (24,4%), com a conseqüència d'una sèrie de factors, a destacar, un pes menor de les empreses amb forma mercantil sobre el total (les que recull PimesDat) i un pes més gran del sector primari que és el que en conjunt té una cobertura més baixa. La cobertura més elevada l'assoleixen les pimes de la indústria (37,6%), seguides de les de la construcció (27,9%), les de serveis (22,0%) i, finalment, les del sector primari (15,7%).

Taula 7

Cobertura de PimesDat a les quatre demarcacions catalanes. 2007

Nombre de pimes amb assalariats i cobertura en percentatge

Demarcacions	PimesDat	Anuari de la pime	Cobertura
Barcelona			
Primari	512	1.496	34,2
Industrial	12.342	24.420	50,5
Construcció	8.758	24.769	35,4
Serveis	38.799	130.102	29,8
Total	60.411	180.786	33,4
Girona			
Primari	204	847	24,1
Industrial	1.478	3.141	47,1
Construcció	1.868	5.909	31,6
Serveis	5.283	19.068	27,7
Total	8.833	28.966	30,5
Lleida			
Primari	356	1.709	20,8
Industrial	688	1.841	37,4
Construcció	1.162	3.145	37,0
Serveis	3.089	11.005	28,1
Total	5.295	17.700	29,9
Tarragona			
Primari	187	1.190	15,7
Industrial	915	2.432	37,6
Construcció	1.513	5.422	27,9
Serveis	3.888	17.639	22,0
Total	6.503	26.683	24,4

Font: PIMEC (2009).

Respecte a la representativitat de PimesDat quan prenem com a referència el nombre de treballadors (taula 8), l'anàlisi mostra un elevat grau de cobertura dels assalariats a les pimes de les quatre demarcacions catalanes, liderades per la cobertura més gran a la demarcació de Barcelona (53,1%). En efecte, a la demarcació de Barcelona, el nivell de cobertura assoleix el 67,7% per als assalariats en pimes industrials, el 58,6% per als assalariats en pimes de la construcció, el 47,6% per als assalariats a les pimes de serveis i, finalment, el 32,0% dels assalariats a les pimes del sector primari.

Taula 8

Cobertura de PimesDat a les quatre demarcacions catalanes. 2007

Nombre d'assalariats a pimes amb assalariats i cobertura en percentatge

Sectors	PimesDat	Anuari de la pime	Cobertura
Barcelona			
Primari	3.955	12.357	32,0
Industrial	202.114	298.598	67,7
Construcció	92.286	157.558	58,6
Serveis	423.356	890.060	47,6
Total	721.711	1.358.574	53,1
Girona			
Primari	1.379	6.075	22,7
Industrial	24.435	41.659	58,7
Construcció	18.377	32.314	56,9
Serveis	46.691	109.554	42,6
Total	90.882	189.602	47,9
Lleida			
Primari	1.872	6.468	28,9
Industrial	10.055	20.360	49,4
Construcció	11.991	18.344	65,4
Serveis	26.242	64.214	40,9
Total	50.160	109.386	45,9
Tarragona			
Primari	1.504	10.064	14,9
Industrial	14.671	31.176	47,1
Construcció	15.917	34.945	45,5
Serveis	36.895	102.349	36,0
Total	68.987	178.534	38,6

Font: PIMEC (2009).

En relació amb els assalariats a les pimes de la demarcació de Girona, la cobertura global és del 47,9% i està liderada per la cobertura al sector industrial (58,7%), seguida per la del sector de la construcció (56,9%), la del sector serveis (42,6%) i, finalment, la del sector primari (22,7%). La cobertura dels assalariats a la demarcació de Lleida és del 45,9% si es mesura de forma conjunta i està liderada per la cobertura d'assalariats de pimes del sector de la construcció (65,4%), seguida per la cobertura d'assalariats a pimes del sector industrial (49,4%), per la cobertura de pimes del sector serveis (40,9%) i, finalment, d'assalariats de la pime del sector primari (28,9%). Finalment, la cobertura menor correspon als assalariats de pimes de la demarcació de Tarragona (38,6% de forma conjunta), amb una cobertura del 47,1% en els assalariats de les pimes industrials, del 45,5% dels assalariats de pimes de la construcció, del 36,0% dels assalariats de pimes del sector serveis i, finalment, del 14,9% dels assalariats de pimes del sector primari.

En síntesi, aquestes xifres posen de relleu que la mostra PimesDat pot ser considerada suficientment representativa de la població de pimes de Catalunya, tant per estudiar el Principat de forma conjunta com per estudiar les quatre demarcacions catalanes de forma individual, si es prenen les precaucions esmentades, i se'n deriva la validesa com a instrument d'estudi de la realitat empresarial de l'economia catalana, sobretot tenint en compte criteris tan importants com el nombre d'empreses i el nombre d'ocupats (atès que constitueix un dels principals criteris de depuració i de categorització de les empreses).

El fet que més del 32% de les pimes catalanes i més del 52% dels seus assalariats apareguin a la mostra depurada extreta de SABI per a l'any 2007 i que la cobertura sectorial sigui més que acceptable quan es desagrega per grans sectors d'activitat i es territorialitza per les quatre demarcacions confirma la potencialitat que ofereix l'extensa informació estadística utilitzada que està inclosa a PimesDat.

2. Resultats empresarials de la pime catalana. 2003-2007

2.1. Rendibilitat

Un dels indicadors que permeten avaluar l'èxit empresarial és, sense cap mena de dubte, la rendibilitat. Aquesta, genèricament, es defineix com l'excedent obtingut per unitat monetària de capital destinada a la seva consecució. Hi ha dues ràtios de rendibilitat que permeten disposar d'una informació de síntesi dels resultats empresarials: la rendibilitat financera o rendibilitat del capital aportat pels accionistes, i la rendibilitat econòmica o de la inversió, que mesura l'excedent obtingut per unitat de capital invertit, ja sigui propi o aliè.

2.1.1. Rendibilitat financera

La rendibilitat financera permet mesurar la taxa de guany obtinguda a partir dels recursos aportats per l'empresa per desenvolupar la seva activitat, és a dir, la taxa de guany obtinguda per unitat monetària invertida. Tot i que la rendibilitat financera sempre relaciona una partida de resultat del compte de pèrdues i guanys, amb els fons propis de l'empresa¹, davant la possibilitat de treballar amb diferents mesures de resultat, segons el tipus d'ingressos i despeses que s'incloguin, s'ha cregut oportú fer una anàlisi detallada de les opcions de càlcul per tal de poder determinar la ràtio que ha de permetre una anàlisi més homogènia per dimensió d'empresa i sector d'activitat.

Una primera forma de mesurar la rendibilitat financera de les empreses consisteix a relacionar el resultat net total obtingut per l'empresa en el decurs de l'exercici amb els fons propis. Així, obtenim la rendibilitat financera de l'empresa a partir del resultat net total. Aquesta taxa de guany obtinguda per l'empresa és directament comparable amb el rendiment que proporcionen altres inversions alternatives possibles (comptes d'estalvi a termini, deute públic,...) i ha de ser superior a aquestes perquè ha de retribuir el risc més gran que comporta l'activitat empresarial.

D'aquesta manera, la rendibilitat financera final del conjunt de pimes analitzades en el període que va de 2003 a 2007 va ser relativament estable fins a l'any 2005, va augmentar de manera considerable l'any 2006 i es va moderar el 2007. Així, l'any 2003 el rendiment obtingut a partir dels fons propis de què disposaven les empreses de la mostra se situava en el 9,3%, per superar lleugerament el 9,0% en els dos anys següents, augmentar fins al 10,7% a l'any 2006 i situar-se en el 10,5% el 2007.

Altres mesures de rendibilitat, com l'obtinguda a partir del resultat abans d'impostos, que eludeix la incidència de possibles variacions en matèria de tributació societària, presenta una evolució similar a l'anterior: se situa en valors propers al 14,0% en els anys 2003 a 2005, puja fins al 15,5% en el 2006 i es modera en el 14,8% el 2007.

1. Partida del balanç, que engloba el capital aportat pels seus accionistes, els beneficis obtinguts en anys anteriors i no distribuïts en forma de dividendes i la pèrdua o guany de l'exercici en curs.

Gràfic 1
Rendibilitat financera de la pime catalana. 2003-2007
 Percentatge sobre els fons propis

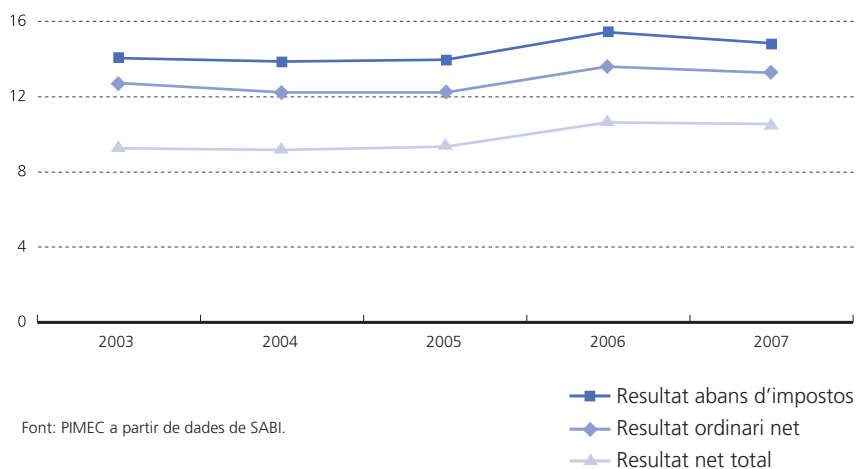

Finalment, cal tenir en compte que la rendibilitat financera calculada a partir del resultat net total o del resultat abans d'impostos, produeix un indicador esbiaixat en la mesura que ambdues ràtios inclouen el resultat extraordinari. Així, s'inclouen resultats que no necessàriament s'han de mantenir en exercicis successius, la qual cosa pot portar a comparacions temporals esbiaixades dins l'empresa o entre grups d'empreses. D'aquesta manera, el càlcul de la rendibilitat financera a partir del resultat ordinari net (RON) permet eliminar l'impacte de la fiscalitat i del resultat extraordinari i, per tant, fer comparacions homogènies entre grandàries d'empresa i sectors d'activitat.

L'evolució de la rendibilitat financera mesurada a partir del resultat ordinari net (que engloba el resultat de l'explotació i el resultat financer, tot plegat abans d'impostos) ha millorat notablement el 2006 i el 2007 respecte als anys precedents. Efectivament, mentre que la rendibilitat financera del conjunt de pimes catalanes se situava en el 12,7% el 2003, i va baixar fins al 12,2% el 2004 i el 2005, l'any 2006 augmenta fins al 13,6% i el 2007 se situa en el 13,3%.

Segons la dimensió de l'empresa (taula 9), seguint la tendència d'anys anteriors, les microempreses enregistren uns nivells de rendibilitat financera inferiors al conjunt de la pime. En aquest sentit, després d'una dinàmica de la rendibilitat financera que es pot definir com a estable per a aquesta categoria d'empresa fins al 2005, augmenta de forma rellevant el 2006 en situar-se en l'11,0%, per caure fins al 9,8% el 2007 i situar-se, en termes comparatius, respecte al conjunt de pimes, un 25% inferior.

Les empreses petites registren una dinàmica en la seva rendibilitat similar a les microempreses, tot i que sempre per sobre el conjunt de pimes. De la mateixa manera, la seva rendibilitat financera observa un clar retrocés el 2007 en relació al 2006 en situar-se en el 13,6%. Finalment, les empreses mitjanes són les úniques que experimenten un notable augment de la seva rendibilitat l'any 2007, en passar del 14,6% el 2006 al 15,6%, la taxa més alta del període considerat i de tot el sector de pime.

Taula 9
Rendibilitat financera de la pime obtinguda a partir del RON per dimensió d'empresa.
2003-2007

Taxa de rendibilitat a partir del RON en percentatge i index rendibilitat financera de la pime = 100

	Micro	Petita	Mitjana	Pime
Rendibilitat financera (RON)				
2003	10,0	13,9	13,4	12,7
2004	9,6	13,6	12,6	12,2
2005	10,1	13,5	12,5	12,2
2006	11,0	14,4	14,6	13,6
2007	9,8	13,6	15,6	13,3
Índex: PIME =100				
2003	79	109	105	100
2004	79	111	103	100
2005	83	110	102	100
2006	81	106	107	100
2007	74	102	117	100

Font: PIMEC a partir de dades de SABI.

La taula 10, que recull els resultats de rendibilitat financera per grandària d'empresa calculats a partir del resultat net total (RNT), permet observar que l'efecte de la inclusió dels resultats extraordinaris i de la fiscalitat, si bé es trasllada a les empreses en forma d'una caiguda en els nivells de rendibilitat, no altera de forma substancial les tendències apuntades anteriorment en les diferents categories de pimes.

Taula 10
Rendibilitat financera de la pime obtinguda a partir del RNT per dimensió d'empresa.
2003-2007

Taxa de rendibilitat a partir del resultat net total (RNT) en percentatge i index de rendibilitat financera de la pime=100

	Micro	Petita	Mitjana	Pime
Rendibilitat financera (RNT)				
2003	8,9	9,7	9,1	9,3
2004	8,5	9,8	8,8	9,1
2005	9,2	10,1	8,8	9,4
2006	9,8	11,1	10,8	10,7
2007	8,7	10,6	11,8	10,5
Índex: Pime =100				
2003	96	104	98	100
2004	93	108	97	100
2005	98	108	94	100
2006	92	104	102	100
2007	83	101	112	100

Font: PIMEC a partir de dades de SABI.

2.1.2. Factors determinants de la rendibilitat financera: rendibilitat econòmica i palanquejament

La rendibilitat financera de les empreses ve determinada per dos elements que s'analitzen en aquest apartat:

- la rendibilitat econòmica, i el
- palanquejament net.

La rendibilitat econòmica o de l'actiu ens permet mesurar l'eficiència de l'aparell productiu de les empreses, dels seus actius, prescindint de la font de finançament utilitzada per finançar-los (fons propis, endeutament a llarg termini o endeutament a curt termini). D'aquesta manera, relacionem el resultat ordinari net i les despeses financeres de l'exercici amb l'actiu net, és a dir, els béns i drets de l'empresa utilitzats per obtenir els resultats abans esmentats i afrontar el cost generat per l'endeutament.

El palanquejament net, obtingut a partir de la diferència entre la rendibilitat financera i l'econòmica, recull l'efecte combinat del diferencial entre la rendibilitat econòmica i el cost unitari del finançament aliè (palanquejament nominal) i del nivell relatiu d'endeutament de l'empresa.

La rendibilitat econòmica de les pimes catalanes, mesurada a partir del resultat ordinari net i les despeses financeres sobre l'actiu, ha augmentat de forma moderada l'exercici 2007 (gràfic 2), després del creixement experimentat el 2006. Així, el 2007, amb una rendibilitat del 6,9%, ha suposat el millor nivell del període 2003-2007. Sobre aquesta base, s'observa que per al conjunt de pimes catalanes la rendibilitat econòmica ha estat un factor que ha tingut la seva incidència positiva en la millora de la rendibilitat financera, en el moment en què l'aportació del palanquejament net pren una tendència decreixent.

Al llarg del període, la taxa de rendibilitat econòmica justifica de manera molt estable una meitat de la rendibilitat financera i el palanquejament net, l'altra meitat. A l'any 2007, canvia aquesta situació i la rendibilitat econòmica fa una aportació superior a la meitat, concretament el 51,9%, mentre que el palanquejament n'explica el 48,1%, a remolc d'uns tipus d'interès relativament baixos. Amb un Euríbor amb una tendència creixent, al voltant del 4,5%, combinat, com es comenta més endavant, amb el manteniment del pes del finançament aliè en l'estructura del passiu de les pimes, s'explica aquesta contribució més baixa del palanquejament net a la rendibilitat financera de les empreses l'exercici 2007.

Gràfic 2

Rendibilitat financera, econòmica, palanquejament de la pime catalana i Euríbor a un any. 2003-2007

Percentatge sobre els fons propis, sobre l'actiu, diferència i tipus d'interès

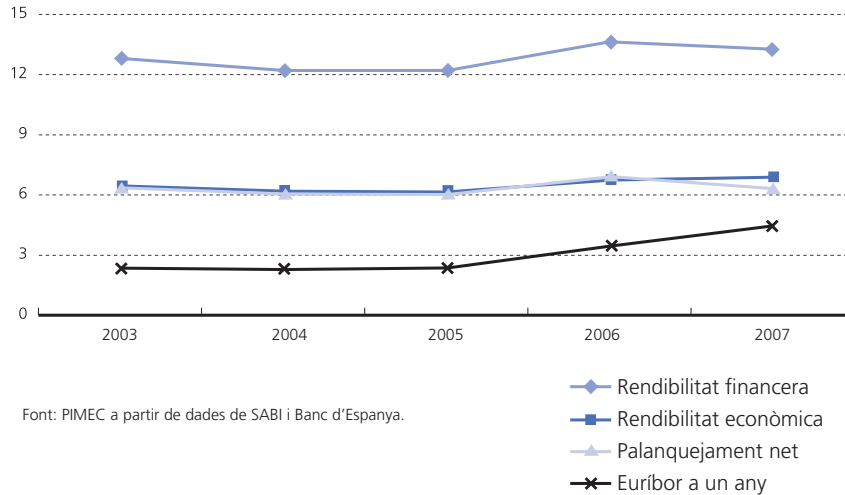

En relació amb la dimensió de les pimes, s'observa que la rendibilitat financera més alta que s'obté a les mitjanes empreses s'explica per la contribució del palanquejament net (7,8 punts percentuals dels 15,6 de rendibilitat financera el 2007) i per una rendibilitat econòmica, també del 7,8%. Les petites empreses obtenen també una rendibilitat financera per sobre la mitjana (13,6% el 2007) a partir d'una rendibilitat econòmica i un palanquejament net per sobre del conjunt de pimes amb la diferència, en relació les empreses mitjanes, que l'aportació de la rendibilitat econòmica a la rendibilitat financera és més gran que l'aportació del palanquejament (en les mitjanes aquesta aportació es reparteix a parts iguals). Finalment, les microempreses obtenen la rendibilitat financera més petita, a partir d'una rendibilitat econòmica i un palanquejament significativament per sota dels de la resta de categories d'empreses.

Pel que fa a la dinàmica de la rendibilitat econòmica, s'observa que els resultats del 2007 han millorat i continuen amb la tendència alcista iniciada a 2005 en totes les dimensions d'empresa, llevat de les microempreses, en què en aquest darrer exercici s'estanca.

En relació a la dinàmica del palanquejament, destaca que només les empreses mitjanes poden mantenir la tendència a l'alça dels darrers exercicis ja que a les microempreses i empreses petites s'observa un canvi de tendència a la baixa.

Taula 11**Rendibilitat financera, rendibilitat econòmica i palanquejament net de la pime catalana per dimensió d'empresa. 2003-2007**

Percentatge sobre els fons propis, sobre l'actiu i diferència

	Micro	Petita	Mitjana	Pime
Rendibilitat financera (a partir de la RON)				
2003	10,0	13,9	13,4	12,7
2004	9,6	13,6	12,6	12,2
2005	10,1	13,5	12,5	12,2
2006	11,0	14,4	14,6	13,6
2007	9,8	13,6	15,6	13,3
Rendibilitat econòmica				
2003	5,6	7,0	6,4	6,4
2004	5,2	6,7	6,1	6,1
2005	5,4	6,6	6,3	6,2
2006	5,7	6,9	7,1	6,7
2007	5,6	7,0	7,8	6,9
Palanquejament net				
2003	4,4	6,9	7,1	6,3
2004	4,4	6,8	6,4	6,0
2005	4,7	6,9	6,2	6,1
2006	5,3	7,4	7,5	6,9
2007	4,2	6,6	7,8	6,4

Font: PIMEC a partir de dades de SABI.

2.1.3. Factors determinants de la rendibilitat econòmica: marge i rotació

La rendibilitat econòmica de les empreses ve determinada per dos elements que s'analitzen en aquest apartat:

- el marge, i
- la rotació.

La rotació ens permet mesurar les vendes obtingudes per cada euro invertit, la intensitat de l'actiu i, en segon lloc, el marge ens permet mesurar el percentatge de guany obtingut sobre les vendes.

La dinàmica d'aquestes variables és especialment rellevant per a les Pimes en el context econòmic actual presidit per la internacionalització creixent de l'activitat i la globalització dels mercats. En efecte, si bé aquest marc econòmic limita la capacitat de les empreses per influir en el marge (sobretot en aquells sectors industrials més sotmesos a la competència exterior), també ofereix a través d'estratègies d'internacionalització la possibilitat d'incrementar l'activitat i, per tant, la facturació i la utilització de la capacitat productiva. No obstant això, per tal de poder compatibilitzar la contenció de marges amb un increment de les vendes de tal manera que es puguin mantenir nivells de rendibilitat acceptables, cal tenir molt en compte la posició competitiva de les empreses. Per això, és especialment rellevant analitzar la productivitat com a factor determinant de la capacitat d'augmentar les vendes, tant en mercats nacionals com exteriors, i al mateix temps generar recursos per a les empreses.

D'aquesta manera, com s'ha posat de manifest anteriorment, la rendibilitat econòmica de les Pimes catalanes augmenta de 2005 a 2007 fins a situar-se en el 6,9% (vegeu gràfic 3). Aquest augment que s'observa es produeix a partir d'augment del marge, passa del 5,1% el 2005 al 5,8% el 2007, ja que la rotació es manté constant en un índex d'1,20 en aquest període.

Gràfic 3 Rendibilitat econòmica, marge i rotació de la Pime catalana. 2003-2007

Escala esquerra: percentatge sobre l'actiu i sobre els ingressos d'explotació
Escala dreta: voltes dels ingressos d'explotació sobre l'actiu net (Rotació)

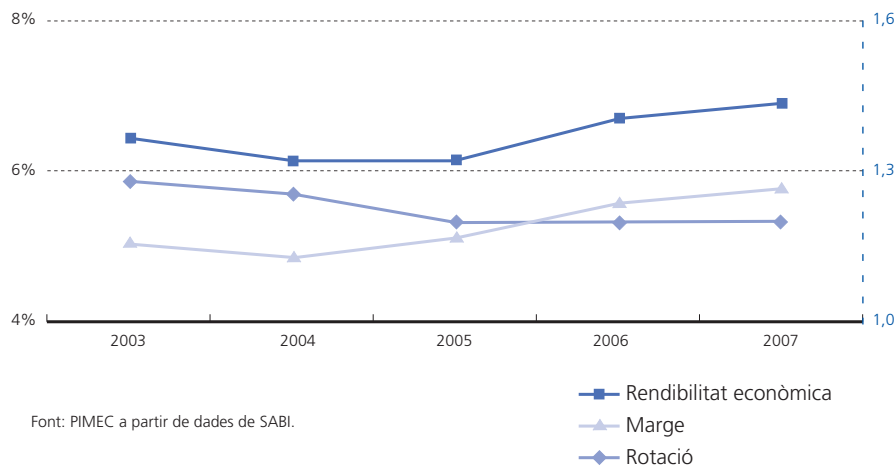

Desagregant les empreses segons la seva dimensió, s'observa que les empreses mitjanes són les que operen amb marges més elevats (6,3% el 2007), seguides de les microempreses (5,8% el 2007). Les empreses petites són les que obtenen els marges més petits (5,3% el 2007). En canvi, en relació a la rotació, les petites empreses són les que l'obtenen més elevada (1,31 el 2007), seguides de les empreses mitjanes (1,24 el 2007), i les microempreses són les que n'observen els nivells més baixos (0,97 el 2007). La combinació d'aquests dos factors determina la major rendibilitat econòmica de les empreses mitjanes i la menor de les microempreses.

En termes dinàmics, s'observa que entre el 2006 i el 2007 la disminució de la rendibilitat en les microempreses és conseqüència del decreixement de la rotació (de l'1,01 del 2006 al 0,97 del 2007), ja que el marge va augmentar (del 5,6% el 2006 al 5,8% el 2007). En el mateix sentit, l'augment de la rendibilitat de les empreses de dimensió petita (1 dècima entre el 2006 i 2007), es produeix a partir de la millora del marge (del 5,2% al 5,3% el 2007), atès que la rotació disminueix lleument de 2006 a 2007. Finalment, l'augment de la rendibilitat econòmica de les empreses mitjanes es produeix com a conseqüència de creixements tant en el marge com en la rotació.

Taula 12**Rendibilitat econòmica de la Pime catalana per dimensió d'empresa. 2003-2007**

Percentatge sobre l'actiu, sobre els ingressos d'explotació i voltes dels ingressos d'explotació sobre l'actiu net

	Micro	Petita	Mitjana	Pime
Rendibilitat econòmica				
2003	5,6	7,0	6,4	6,4
2004	5,2	6,7	6,1	6,1
2005	5,4	6,6	6,3	6,2
2006	5,7	6,9	7,1	6,7
2007	5,6	7,0	7,8	6,9
Marge				
2003	5,1	5,0	5,1	5,0
2004	5,0	4,9	4,7	4,9
2005	5,3	4,8	5,3	5,1
2006	5,6	5,2	5,9	5,6
2007	5,8	5,3	6,3	5,8
Rotació				
2003	1,10	1,41	1,26	1,28
2004	1,06	1,37	1,29	1,26
2005	1,01	1,36	1,19	1,20
2006	1,01	1,33	1,20	1,20
2007	0,97	1,31	1,24	1,20

Font: PIMEC a partir de dades de SABI.

2.2. Activitat empresarial: valor afegit, productivitat i recursos generats

El valor afegit brut (VAB) és una variable clau per mesurar la capacitat d'una empresa per generar recursos i el principal indicador de síntesi de l'activitat empresarial. El VAB es mesura com la diferència entre els ingressos d'explotació i els consums d'explotació i les altres despeses d'explotació i s'obté, a cost de factors, a partir de les dades del compte de resultats de les empreses.

La mesura del VAB ens indica quina part dels ingressos d'explotació han generat valor, és a dir, queden a l'empresa un cop s'han cobert les despeses més directament vinculades a les vendes, matèries primeres, mercaderies, diferents proveïments i altres despeses no tan directament vinculades al nivell de vendes però necessàries per realitzar-les, com ara despeses derivades de l'explotació com manteniment, costos d'auditories, publicitat, distribució o taxes i tributs.

2.2.1. Recursos generats: valor afegit brut i despeses d'explotació

El valor afegit per unitat venuda de les pimes catalanes augmenta el 2007 respecte a 2006, després de l'estancament observat el 2005, i millora els registres de la sèrie de referència en situar-se en el 26,4%. Així, les rendes generades per euro de facturació, mesurades en termes de valor afegit, han augmentat del 25,7% el 2004 al 26,4% el 2007. Aquesta evolució el 2007 ha vingut acompanyada d'un lleuger augment del pes de les altres despeses d'explotació en relació amb la facturació, i d'una disminució en la partida de consums d'explotació. En termes de cicle des del 2003 fins al 2007, la tendència que s'observa és la d'augment del vab, disminució dels consums d'explotació i manteniment de les altres despeses d'explotació (gràfic 4).

Gràfic 4
Estructura bàsica dels ingressos d'exploració de la pime catalana. 2003-2007
 Percentatge sobre els ingressos d'exploració

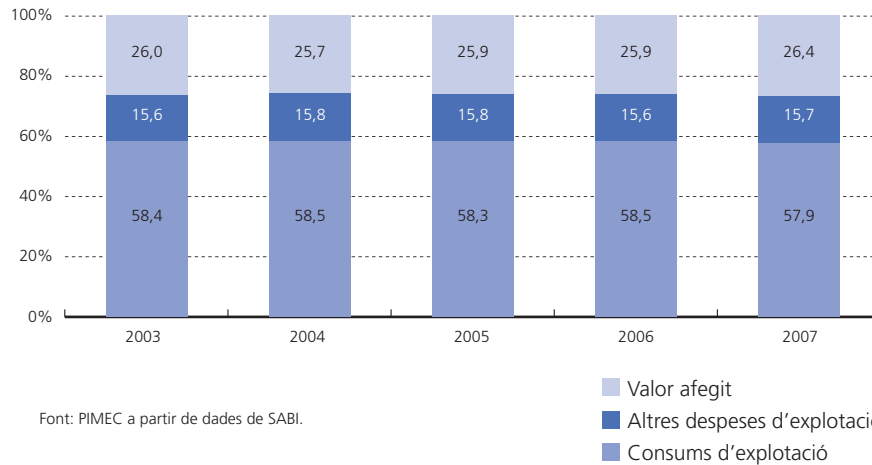

En relació amb la dimensió de l'empresa (taula 13), les que generen més valor afegit són les petites (27,2% de l'ingrés a 2007), seguides de les microempreses (26,8%), i les mitjanes empreses són les que el tenen més baix (25,2%). Són precisament aquestes darreres les empreses que tenen un major pes relatiu de consums d'exploració, que quasi representen el 60% de l'ingrés, entre 1,6 i 2,6 punts més que la resta d'empreses.

Des d'una perspectiva dinàmica referida al període 2003-2007, les microempreses són les que han tingut una evolució més positiva respecte al pes dels consums d'exploració per unitat d'ingrés (reducció d'1,4 punts percentuals entre el 2003 i 2007), fet que ha comportat una millora notable en el valor afegit obtingut per unitat d'ingrés d'exploració (augment d'1,1 punts percentuals), tot i l'augment del pes de les altres despeses d'exploració (0,4 punts percentuals del 2003 al 2007). Aquesta tendència ha estat similar, però de menys intensitat, en les empreses de dimensió petita (el valor afegit per unitat venuda va créixer 0,8 punts percentuals com a conseqüència de la reducció d'1,0 punts percentuals en el pes dels consums d'exploració i l'increment de 0,2 punts percentuals de les altres despeses d'exploració). Finalment, a l'empresa mitjana el comportament de les tres partides d'ingrés ha estat oposat al que s'enregistra en la resta d'empreses. Els consums d'exploració han augmentat 0,7 punts percentuals, fet que s'ha traduït en una disminució del pes del VAB de 0,5 punts, malgrat el bon comportament de les altres despeses d'exploració, que s'han reduït en 0,3 punts.

En la dinàmica relativa a 2007 respecte a 2006 es constata un augment de pes del VAB sobre els ingressos d'exploració en totes les categories d'empreses.

Taula 13**Distribució dels ingressos d'exploració en grans partides del compte de resultats de la pime catalana per dimensió d'empresa. 2003-2007**

Percentatge sobre els ingressos d'exploració i canvi en punts percentuals

	Micro	Petita	Mitjana	Pime
Consums d'exploració				
2003	58,0	58,6	58,5	58,4
2004	57,7	58,3	59,1	58,5
2005	57,0	57,9	59,5	58,3
2006	57,3	57,9	59,9	58,5
2007	56,6	57,6	59,2	57,9
Canvi 2003-2007 ¹	-1,4	-1,0	0,7	-0,5
Altres despeses d'exploració				
2003	16,3	15,0	15,8	15,6
2004	16,6	15,2	16,0	15,8
2005	16,9	15,4	15,6	15,8
2006	16,6	15,2	15,5	15,6
2007	16,7	15,2	15,6	15,7
Canvi 2003-2007 ¹	0,4	0,2	-0,3	0,1
Valor afegit brut a cost de factors				
2003	25,7	26,4	25,7	26,0
2004	25,7	26,5	24,9	25,7
2005	26,1	26,7	24,9	25,9
2006	26,1	26,9	24,7	25,9
2007	26,8	27,2	25,2	26,4
Canvi 2003-2007 ¹	1,1	0,8	-0,5	0,4

¹ Dades arrodonides a un decimal.
Font: PIMEC a partir de dades de SABI.

2.2.2. Productivitat: capital i treball**2.2.2.1. Productivitat del capital**

L'objectiu d'aquest apartat és analitzar l'eficiència i la productivitat de la inversió que es fa mitjançant dues ràtios de síntesi: d'una banda, el valor afegit brut a cost de factors per unitat d'immobilitzat net de l'exploració (és a dir, la inversió en l'aparell productiu de l'empresa dedicat a l'exploració), i, de l'altra, el valor afegit per unitat d'actiu net de l'exploració (o sigui, la inversió total de l'empresa dedicada a l'exploració).

El valor afegit brut (VAB) per unitat d'immobilitzat net de l'exploració de les pimes catalanes s'ha mantingut el 2007 en el mateix nivell que havia assolit el 2006. Així, l'eficiència de cada euro de l'immobilitzat dedicat a l'exploració, mesurat en termes de VAB, s'ha situat en l'1,08. De manera semblant, la productivitat de l'actiu net de l'exploració ha presentat una tendència similar i passa del 0,38 del 2006 al 0,37 el 2007, tal com es pot observar en el gràfic 5.

Gràfic 5

Productivitat del capital de la pime catalana a partir del valor afegit brut. 2003-2007

VAB sobre l'immobilitzat net de l'explotació i sobre l'actiu net de l'explotació

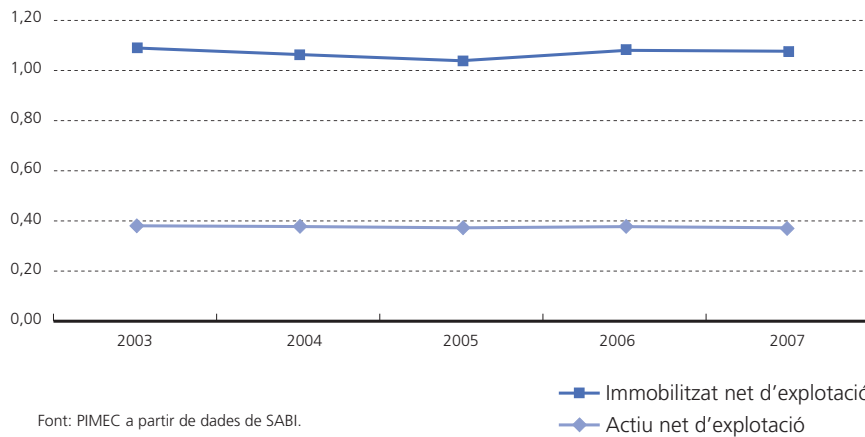

En relació amb la dimensió d'empresa (taula 14), les microempreses són les que obtenen una productivitat de la inversió realitzada més baixa, tant en l'actiu net de l'explotació (0,30 per al 2007, quan al conjunt de pimes aquest valor és de 0,37 per al mateix any en termes de VAB), com de la realitzada en l'immobilitzat net de l'explotació (0,74 per al 2007 davant l'1,08 del conjunt de pimes catalanes). Mentre el VAB per unitat d'actiu net d'explotació s'ha mantingut més aviat descendent entre 2003 i 2007 per aquesta categoria d'empresa, el VAB per unitat d'immobilitzat net presenta una evolució més fluctuant i a 2007 se situa en 0,74.

Les empreses que en el conjunt del període tenen millors registres de productivitat del capital són les petites, amb valors de 0,41 i de 1,23 per unitat d'actiu net de l'explotació i per unitat d'immobilitzat net d'explotació, respectivament. Aquests nivells d'eficiència de l'actiu es mantenen relativament estables al llarg del període 2003-2007, particularment al primer any, mentre que al segon ha mantingut una tònica lleugerament descendent fins al 2005, per recuperar-se el 2006 i tornar a davallar el 2007.

Taula 14**Productivitat del capital de la pime catalana per dimensió d'empresa a partir del valor afegit brut. 2003-2007**

VAB sobre l'actiu net de l'explotació i sobre l'immobilitzat net de l'explotació

	Micro	Petita	Mitjana	Pime
Valor afegit per unitat d'actiu net de l'explotació				
2003	0,33	0,42	0,38	0,38
2004	0,32	0,41	0,39	0,38
2005	0,31	0,41	0,38	0,37
2006	0,31	0,41	0,39	0,38
2007	0,30	0,41	0,40	0,37
Valor afegit per unitat d'immobilitzat net de l'explotació				
2003	0,79	1,29	1,14	1,09
2004	0,76	1,24	1,12	1,06
2005	0,74	1,23	1,11	1,04
2006	0,77	1,25	1,16	1,08
2007	0,74	1,23	1,26	1,08

Font: PIMEC a partir de dades de SABI.

Finalment, a les empreses mitjanes, el valor afegit brut per unitat d'immobilitzat net de l'explotació experimenta un avenç notable el 2007 (1,26 davant de l'1,16 del 2006) i segueix per sobre del conjunt de pimes, mentre que el valor afegit brut per unitat d'actiu net de l'explotació continua la tendència a l'alça iniciada el 2006.

2.2.2.2. Productivitat del treball

En aquest apartat s'analitza la productivitat del treball a la pime catalana i s'ofereix una visió fonamentalment dinàmica dels elements que la determinen.

Les despeses de personal de les pimes catalanes, en termes de cost laboral per treballador, van passar de 26.143€ l'any 2003 a 31.001€ l'any 2007, la qual cosa significa un augment acumulat del 18,6% (taula 15). Aquest increment de la despesa mitjana per treballador és lleugerament superior al del valor afegit per treballador en el mateix període (18,1%), fet que representa una petita pèrdua de competitivitat del factor treball en el sistema productiu. Amb tot, el comportament d'aquestes variables al llarg del període no ha estat homogeni. Si en els anys 2003-2005, de manera persistent la despesa per treballador creixia per sobre de la productivitat i se'n derivava, doncs, pèrdua de competitivitat, l'any 2006 aquest comportament canvia i el creixement del VAB per treballador (6,8% respecte a l'any anterior) creix més que la despesa per treballador (5,2% respecte a 2005), per tornar a canviar la tendència el 2007 en augmentar més la despesa que el valor afegit brut per treballador (4,9% i 4,6%, respectivament). En el període observat, el pes de les despeses de personal sobre el valor afegit brut passa de representar el 70,5% el 2003 a representar el 70,8% el 2007, és a dir, suposa una variació acumulada de quatre dècimes.

D'altra banda, cal remarcar que la despesa mitjana per treballador va créixer per sobre de l'IPC tots els anys llevat del 2005. En conjunt, entre 2003 i 2007 l'IPC va créixer el 14,6%, mentre que el cost per treballador a les pimes creixia el 18,6%.

Taula 15**Despesa mitjana per treballador, valor afegit brut per treballador i despeses de personal sobre valor afegit brut de la pime catalana. 2003-2007**

Milers d'euros corrents, percentatge sobre el VAB i taxes de variació

	2003	2004	2005	2006	2007	Taxa de variació interanual (%)				
						04/03	05/04	06/05	07/06	07/03
Despesa mitjana per treballador	26,1	27,3	28,1	29,6	31,0	4,5	2,9	5,2	4,9	18,6
VAB per treballador	37,1	38,3	39,2	41,9	43,8	3,4	2,3	6,8	4,6	18,1
Despeses personal sobre VAB	70,5	71,3	71,7	70,6	70,8	1,1	0,6	-1,5	0,3	0,4
IPC (Espanya)	-	-	-	-	-	3,2	3,7	2,7	4,2	14,6

Dades arrodonides a un decimal.

Font: PIMEC a partir de dades de SABI i INE.

En relació amb la dimensió d'empresa (taula 16), s'observa que com més petita és la dimensió, més baixa és la despesa mitjana per treballador. D'aquesta manera, les microempreses són les que tenen la despesa unitària per treballador més baixa (25.422€ de mitjana el període 2003-2007), seguides de les empreses de dimensió petita (27.560€ de mitjana) i, finalment, les empreses mitjanes són les que registren els valors més elevats (32.010€ de mitjana). Tot i que hi ha diferències significatives de la despesa mitjana per treballador segons la dimensió d'empresa, també es constata que el creixement més gran es va produir a les microempreses (22,9% d'augment del 2003 al 2007), seguides del de les petites empreses (18,2% en el mateix període) i, en darrer terme, les empreses mitjanes, que són les que van tenir un increment menor (17,3%).

L'estreta relació que s'observa entre despesa mitjana per treballador i dimensió d'empresa, s'accentua en analitzar el valor afegit per treballador. Així, les empreses mitjanes són les que obtenen uns registres millors en relació amb aquesta variable (46.410€ de mitjana entre el 2003 i 2007), seguides de les petites empreses (38.186€ de mitjana) i de les microempreses (35.334€ de mitjana).

Finalment, la competitivitat del factor treball, mesurada en termes de despeses de personal sobre el valor afegit, és més elevada a les empreses mitjanes (les despeses de personal representen el 69,0% del valor afegit, de mitjana entre el 2003 i el 2007), seguides de les microempreses (72,0% de mitjana en el mateix període) i, finalment, de les empreses petites (72,2% en el període 2003-07). En aquest mateix sentit i en termes dinàmics, el pes de les despeses de personal sobre el valor afegit brut ha evolucionat de forma heterogènia en les tres categories de pimes. Així, aquestes augmenten en el cas de les petites i mitjanes empreses (cinc i dues dècimes, respectivament) i disminueixen en el cas de les microempreses (una dècima de 2003 a 2007).

Taula 16**Despesa mitjana per treballador, valor afegit per treballador i despeses de personal sobre valor afegit de la pime catalana per dimensió d'empresa. 2003-2007**

Milers d'euros corrents i percentatge sobre el VAB

	Micro	Petita	Mitjana	Pime
Despesa mitjana per treballador				
2003	22,8	25,5	29,7	26,1
2004	24,4	26,4	30,8	27,3
2005	24,9	27,1	32,1	28,1
2006	26,9	28,8	32,7	29,6
2007	28,1	30,1	34,8	31,0
<i>Mitjana 2003-2007</i>	<i>25,4</i>	<i>27,6</i>	<i>32,0</i>	<i>28,4</i>
Valor afegit brut per treballador				
2003	31,8	35,5	43,4	37,1
2004	33,6	36,6	44,3	38,3
2005	34,5	37,2	45,8	39,2
2006	37,7	40,0	47,8	41,9
2007	39,1	41,7	50,8	43,8
<i>Mitjana 2003-2007</i>	<i>35,3</i>	<i>38,2</i>	<i>46,4</i>	<i>40,1</i>
Despeses de personal sobre el valor afegit brut				
2003	71,8	71,8	68,4	70,5
2004	72,6	72,2	69,5	71,3
2005	72,2	72,8	70,1	71,7
2006	71,4	71,9	68,5	70,6
2007	71,8	72,2	68,5	70,8
<i>Mitjana 2003-2007</i>	<i>72,0</i>	<i>72,2</i>	<i>69,0</i>	<i>71,0</i>

Dades arrodonides a un decimal.
Font: PIMEC a partir de dades de SABI.

2.3. Anàlisi patrimonial i solvència

Per complementar l'anàlisi relativa a la rendibilitat i a la productivitat del capital, aquest apartat aprofundeix en l'estudi del capital des del vessant de l'equilibri financer i solvència a curt i llarg termini, tot relacionant les magnituds que conformen l'actiu i el passiu. Consta de tres seccions. Les dues primeres tracten l'estructura financera i econòmica de la pime i analitzen la qualitat del passiu i de les inversions, respectivament. La tercera secció estudia la solvència (tant a llarg com a curt termini) avaluant la capacitat de les pimes catalanes per afrontar les seves obligacions financeres un cop arribi el seu venciment.

2.3.1. Estructura financera

El pes dels fons propis sobre el total del passiu remunerat, entès com la suma dels fons propis, els deutes a llarg termini i els deutes a curt termini, s'estabilitza a les pimes catalanes el 2007 en relació amb l'exercici anterior (gràfic 6) en situar-se en el 38,3%. En efecte, al 2003 els recursos propis representaven el 38,1% del passiu; aquest percentatge va anar creixent fins a situar-se en el 39,1% el 2005 per decaure el 2006 fins al 38,2% i augmentar lleugerament el 2007. Aquesta dinàmica és complementària amb l'evolució de l'endeutament que observa una tendència decreixent de 2003 a 2005, augmenta el 2006 i s'estabilitza el 2007 en situar-se en el 61,7%.

Gràfic 6

Estructura del passiu remunerat de la pime catalana. 2003-2007

Percentatge sobre el passiu remunerat

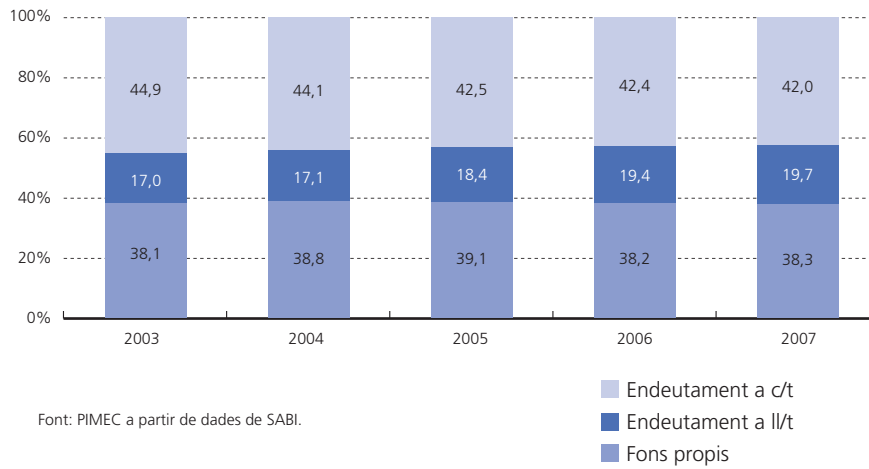

Malgrat el manteniment de l'autonomia financera, és important conèixer el termini de devolució del deute amb tercers per tal d'avaluar-ne la qualitat. Així, generalment es considera deute a llarg termini el que té el venciment superior a un any i deute a curt termini el que té una exigibilitat inferior a un any.

Tot i que de 2003 a 2006 no hi ha canvis significatius entre el pes dels fons propis i de l'endeutament sobre el passiu remunerat, sí que n'hi ha entre el pes de l'endeutament a llarg i a curt termini. D'aquesta manera, el pes de l'endeutament a llarg termini passa de representar el 17,0% del passiu remunerat el 2003 a representar el 19,7% el 2007. En sentit contrari, el pes de l'endeutament a curt termini, passa de representar el 44,9% el 2003 a representar el 42,0% el 2007.

A partir d'aquestes dades, es pot dir que en un escenari caracteritzat per uns tipus d'interès baixos, però amb tendència a l'alça els darrers exercicis, les pimes catalanes mantenen el seu nivell d'endeutament, però ho fan recorrent a un major endeutament a llarg termini en detriment de l'endeutament a curt termini.

Taula 17**Estructura del passiu remunerat de la pime catalana per dimensió d'empresa. 2003-2007**

Percentatge sobre el passiu remunerat

	Micro	Petita	Mitjana	Pime
Fons propis				
2003	40,1	38,2	36,8	38,1
2004	40,0	38,5	38,3	38,8
2005	39,9	38,1	39,5	39,1
2006	38,5	37,4	38,9	38,2
2007	38,5	37,6	38,8	38,3
<i>Mitjana 2003-2007</i>	<i>39,4</i>	<i>38,0</i>	<i>38,4</i>	<i>38,5</i>
<i>Canvi 03-07</i>	<i>-1,6</i>	<i>-0,5</i>	<i>2,0</i>	<i>0,1</i>
Endeutament amb tercers				
2003	59,9	61,8	63,2	61,9
2004	60,0	61,5	61,7	61,2
2005	60,1	61,9	60,5	60,9
2006	61,5	62,6	61,1	61,8
2007	61,5	62,4	61,2	61,7
<i>Mitjana 2003-2007</i>	<i>60,6</i>	<i>62,0</i>	<i>61,6</i>	<i>61,5</i>
<i>Canvi 03-07</i>	<i>1,6</i>	<i>0,5</i>	<i>-2,0</i>	<i>-0,1</i>
Endeutament a llarg termini				
2003	20,1	15,2	16,8	17,0
2004	21,1	16,0	15,5	17,1
2005	22,4	16,9	17,1	18,4
2006	23,8	18,1	17,7	19,4
2007	25,0	19,0	16,6	19,7
<i>Mitjana 2003-2007</i>	<i>22,5</i>	<i>17,0</i>	<i>16,8</i>	<i>18,3</i>
<i>Canvi 03-07</i>	<i>4,9</i>	<i>3,8</i>	<i>-0,2</i>	<i>2,7</i>
Endeutament a curt termini				
2003	39,8	46,7	46,4	44,9
2004	38,9	45,5	46,2	44,1
2005	37,7	45,0	43,4	42,5
2006	37,8	44,6	43,4	42,4
2007	36,6	43,4	44,6	42,0
<i>Mitjana 2003-2007</i>	<i>38,1</i>	<i>45,0</i>	<i>44,8</i>	<i>43,2</i>
<i>Canvi 03-07</i>	<i>-3,2</i>	<i>-3,3</i>	<i>-1,8</i>	<i>-2,9</i>

Dades arrodonides a un decimal.
Font: PIMEC a partir de dades de SABI.

En relació a la dimensió d'empresa, els trets distintius de cada categoria d'empresa són els següents:

Les microempreses presenten un nivell de capitalització lleugerament superior al del conjunt de pimes i, conseqüentment, un nivell d'endeutament menor. Destaca el major pes de l'endeutament a llarg termini en relació al passiu remunerat d'aquesta categoria d'empreses. En termes dinàmics, entre 2003 i 2007, la taxa d'endeutament augmenta d'1,6 punts percentuals, a partir d'un augment del que és a llarg termini (4,9 punts percentuals) i una reducció del que s'ha de retornar a curt termini (-3,2 punts percentuals).

Les petites empreses presenten el nivell de capitalització més baix entre les categories de pimes i, consegüentment, el nivell d'endeutament més gran (62,0% de mitjana de 2003 a 2007). En termes dinàmics, l'endeutament augmenta de 0,5 punts percentuals entre 2003 i 2007 (61,8% i 62,4%, respectivament). Aquest augment de l'endeutament es produeix a partir d'un augment del que és a llarg termini (3,8 punts percentuals) i una reducció del que és a curt termini (-3,3 punts percentuals).

Les empreses mitjanes presenten un nivell d'endeutament similar al del conjunt de pimes catalanes i, consegüentment, el mateix passa amb el seu endeutament. En termes dinàmics, però, el seu comportament és oposat al de les altres categories de pimes. Així, les empreses mitjanes augmenten la seva capitalització de 2003 a 2007 en 2,0 punts percentuals (del 36,8% al 38,8%). Aquest augment de la capitalització es produeix a partir d'una més gran reducció de l'endeutament a curt termini (-1,8 punts percentuals) del que és a llarg termini (-0,2 punts percentuals).

2.3.2. Estructura econòmica

L'estructura econòmica de les empreses queda reflectida en l'actiu del seu balanç, que ens mostra els béns i drets de què disposen. En una primera aproximació, mesurem quina part d'aquests elements s'estan dedicant efectivament a l'activitat de l'empresa. En aquest sentit, si de l'actiu s'exclouen les inversions financeres, tant les permanents com les temporals i les despeses d'establiment (partida poc important, que en el període 2003-2007 representa el 0,2% de l'actiu), s'obté l'actiu net de l'explotació.

Taula 18
Grans partides d'actiu de la pime catalana. 2003-2007

Percentatge sobre el total de l'actiu i canvi en punts percentuals

	2003	2004	2005	2006	2007	Mitjana 03-07	Canvi 06-07
Actiu net de l'explotació	86,4	85,4	83,2	82,9	84,3	84,5	1,5
Immobilitzat net de l'explotació	30,3	30,7	30,0	28,9	29,1	29,8	0,2
Circulant d'explotació	56,1	54,7	53,3	54,0	55,2	54,6	1,3
Altres actius	12,7	13,6	15,9	16,2	14,9	14,7	-1,3
Despeses d'establiment	0,2	0,3	0,2	0,2	0,2	0,2	0,0
IFP	8,1	8,9	11,2	11,4	9,9	9,9	-1,5
IFT	4,4	4,5	4,5	4,6	4,8	4,6	0,2

Dades arrodonides a un decimal.
Font: PIMEC a partir de dades de SABI.

Com es pot observar a la taula 18, que recull l'evolució de les principals partides d'actiu entre 2003 i 2007, el pes relatiu de l'actiu net de l'explotació a la pime catalana es recupera aquest darrer exercici després de la tendència decreixent observada fins a 2006. Així, a 2007 el pes de l'actiu net de l'explotació se situa en el 84,3% i el dels altres actius, en el 14,9%.

Per components d'aquests dos grans blocs d'actiu, la variació de l'actiu net de l'explotació és fonamentalment deguda a les variacions del circulant d'explotació, que en aquest període ha passat de significar el 56,1% de tot l'actiu el 2003, al 55,2% el 2007. De la seva banda, l'immobilitzat net de l'explotació mostra oscil·lacions i el 2007 passa a representar el 29,1% de l'actiu.

Pel que fa als altres actius, cal indicar que els seus canvis estan motivats pel gran dinamisme que presenta una partida concreta, les inversions financeres permanents (IFP), sobretot el 2005 i el 2006, quan se situa en el 11,4%, per invertir la tendència a 2007 i situar-se en el 9,9%, la mitjana del període. Al seu costat les inversions financeres temporals han romàs més estables al llarg del període considerat.

Taula 19

Grans partides d'actiu de la pime catalana per dimensió d'empresa. 2003-2007

Percentatge sobre el total de l'actiu i canvi en punts percentuals

	Actiu net de l'explotació	Immob. net de l'explotació	Circulant d'explotació	Altres actius	Despeses d'establiment	Inv. fin. permanents	Inv. fin. temporals
Micro							
2003	86,1	35,9	50,2	13,1	0,3	9,0	3,8
2004	85,6	35,8	49,8	13,7	0,3	9,6	3,9
2005	84,9	35,5	49,4	14,4	0,3	10,1	4,1
2006	85,3	34,2	51,2	14,0	0,2	9,7	4,0
2007	86,1	34,8	51,3	13,2	0,2	9,0	4,0
Mitjana 03-07	85,6	35,2	50,4	13,7	0,3	9,5	3,9
Canvi 06-07	0,8	0,6	0,1	-0,8	0,0	-0,7	0,0
Petita							
2003	88,5	28,8	59,7	10,8	0,2	6,3	4,3
2004	87,9	29,4	58,5	11,4	0,2	6,8	4,4
2005	88,0	29,6	58,4	11,3	0,2	7,0	4,1
2006	87,9	28,7	59,2	11,5	0,2	7,0	4,3
2007	87,8	29,0	58,8	11,5	0,2	7,0	4,3
Mitjana 03-07	88,0	29,1	58,9	11,3	0,2	6,8	4,3
Canvi 06-07	-0,1	0,3	-0,4	0,0	0,0	0,0	0,0
Mitjana							
2003	84,5	28,3	56,2	14,4	0,2	9,3	4,9
2004	82,8	28,7	54,1	15,9	0,3	10,5	5,1
2005	77,6	26,7	51,0	21,2	0,2	15,8	5,2
2006	76,2	25,6	50,6	22,6	0,1	17,0	5,4
2007	79,1	24,9	54,2	20,1	0,1	13,9	6,0
Mitjana 03-07	80,1	26,8	53,2	18,8	0,2	13,3	5,4
Canvi 06-07	2,9	-0,7	3,6	-2,5	0,0	-3,1	0,6

Dades arrodonides a un decimal.
Font: PIMEC a partir de dades de SABI.

En relació amb la dimensió d'empresa (taula 19), l'estructura productiva el 2007 presenta trets clarament diferenciats. Les empreses de dimensió petita són les que dediquen una part més important de l'actiu a l'activitat que desenvolupen (l'actiu net de l'explotació representa el 87,8% de l'actiu total mentre que al conjunt de pimes el pes és del 84,3%) i, a més, mantenen aquest valor pràcticament

constant des de l'any 2004. Com a conseqüència d'això, els altres actius representen conjuntament l'11,5% de l'actiu total i des de 2004 s'han mantingut força semblants amb lleugera tendència a créixer. Centrant-nos en les partides que componen l'actiu net de l'explotació, aquestes mantenen un pes relativament constant dins l'actiu total, però destaca que mentre l'immobilitzat net de l'explotació representa l'any 2007 un pes similar al del conjunt de pimes (29,0% i 29,1% respectivament), el pes del circulat de l'explotació està 4,2 punts percentuals per sobre el del conjunt de pimes (58,8% i 55,2% respectivament), la qual cosa posa en relleu que les empreses de dimensió petita operen amb volums relativament més elevats d'estocs i de deutors.

L'actiu net de l'explotació sobre l'actiu total a la microempresa presenta el 2007 un valor superior al del conjunt de pimes (86,1% davant del 84,3% respectivament). Aquest nivell d'actiu, en relació a 2006, és el resultat del guany de pes de l'immobilitzat net de l'explotació (0,6 punts percentuals) i, en menor mesura, del circulat d'explotació (0,1 punts percentuals). En les microempreses el pes de les inversions financeres permanents han disminuït lleugerament fins representar el 2007 el 9,0% de l'actiu i les inversions financeres temporals s'han mantingut a un nivell del 4,0%, idèntic al de 2007.

Finalment, les empreses mitjanes presenten l'any 2007 el menor pes de l'actiu net dedicat a l'explotació (79,1%) sobre l'actiu total, tot i que amb un augment en relació a 2006 de 2,9 punts percentuals. Aquest moviment és conseqüència, sobretot, de l'augment del pes del circulat d'explotació (3,6 punts percentuals) ja que l'immobilitzat net de l'explotació redueix sensiblement el seu pes (-0,7 punts percentuals). La contrapartida es troba en una disminució dels altres actius, i més concretament de les inversions financeres permanents, que han disminuït en -3,1 punts percentuals el seu pes en el conjunt de l'actiu. Amb tot, els trets característics pel que fa a les empreses mitjanes en relació amb la composició del seu actiu és la de disposar d'un actiu net de l'explotació relativament menor que el conjunt de pimes (tant l'immobilitzat com el circulat) i unes inversions financeres permanents amb pes més gran que la resta de categories de pimes com mostren els valors mitjans de la taula 19.

2.3.3. Solvència

2.3.3.1. Solvència a llarg termini

Aquest apartat analitza la cobertura comparant l'actiu net total, és a dir, la suma dels actius convertibles en efectiu prescindint del seu grau de liquiditat, amb el passiu exigible total, és a dir, les obligacions de pagament que té l'empresa amb tercers prescindint també del seu grau d'exigibilitat. De fet, s'avalua la capacitat de la pime catalana per afrontar totes les seves obligacions de pagament convertint en líquid tots els actius susceptibles de ser-ho. Així, un valor inferior a 1 indica que l'empresa està tècnicament en situació de fallida.

En aquest sentit, els resultats obtinguts per les pimes catalanes en el període 2003-2007, indiquen que la solvència del conjunt d'empreses està fora de tota sospita i que des del 2003 fins al 2007 el valor de l'indicador es troba completament estabilitzat (gràfic 7). En concret, la cobertura davant dels deutes del conjunt de pimes catalanes es troba en el nivell 1,6 en tots els anys. Per dimensió d'empresa, les diferències al llarg del període considerat són molt poc rellevants, oferint si de cas, el 2007, una mica més de garantia les empreses mitjanes (1,64), seguides de les microempreses (1,62). Finalment, les empreses petites, tot i ser les que tenen el valor més baix d'aquest indicador, s'han mantingut en valors entre l'1,59 de l'any 2006 i l'1,62 de l'any 2004.

Gràfic 7

Solvència a llarg termini de la pime catalana. 2003-2007

Actiu net total sobre passiu exigible total i fons propis i recursos aliens a llarg termini sobre l'actiu immobilitzat

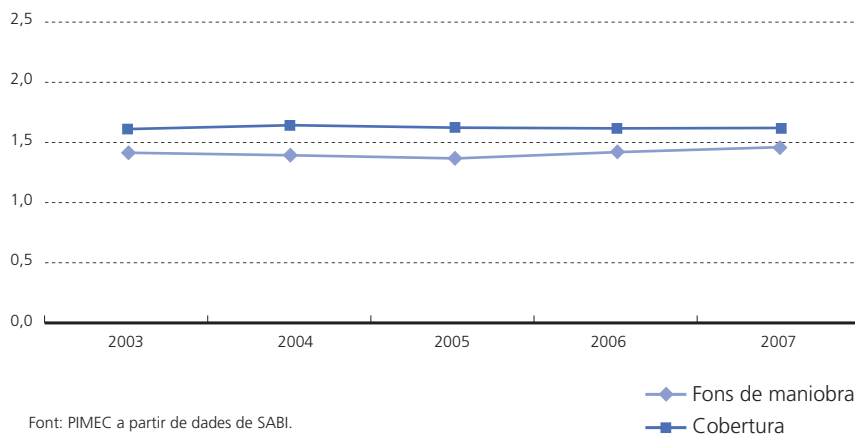

Complementàriament a la cobertura de les empreses, també és convenient analitzar quin és el seu fons de maniobra. Aquest indicador mesura quina part del seu immobilitzat net està finançat amb recursos que tenen una exigibilitat a llarg termini. Quan aquest valor és superior a 1, hi ha un fons de maniobra positiu, i això implica que es poden destinar recursos a llarg termini per finançar part de l'actiu circulant. En aquest sentit, els valors obtinguts pel conjunt de pimes catalanes en aquest indicador han augmentat de 2004 ençà per situar-se per sobre els nivells de 2003, partint de l'1,39 de l'exercici 2004 fins a l'1,47 el 2007. La bona evolució del fons de maniobra en aquest darrer exercici no ha estat general per a totes les categories de pimes, sinó que ha augmentat bastant a les mitjanes i en menor mesura a les petites i microempreses.

Taula 20

Solvència a llarg termini de la pime catalana per dimensió d'empresa. 2003-2007

Actiu net total sobre passiu exigible total i fons propis i recursos aliens a llarg termini sobre l'actiu immobilitzat

	Micro	Petita	Mitjana	Pime
Cobertura				
2003	1,66	1,61	1,58	1,61
2004	1,66	1,62	1,61	1,63
2005	1,65	1,61	1,65	1,64
2006	1,62	1,59	1,63	1,61
2007	1,62	1,60	1,64	1,62
Fons de maniobra				
2002	1,33	1,49	1,40	1,41
2003	1,33	1,50	1,40	1,42
2004	1,34	1,49	1,35	1,39
2005	1,35	1,49	1,32	1,38
2006	1,41	1,54	1,31	1,41
2007	1,44	1,56	1,41	1,47

Font: PIMEC a partir de dades de SABI.

2.3.3.2. Solvència a curt termini

L'anàlisi de la solvència a llarg termini de la pime catalana ha permès observar la bona situació de les empreses en relació amb la possibilitat d'incórrer en fallida. En aquest apartat i mitjançant l'anàlisi de la solvència a curt termini, el que s'analiza és la possibilitat d'entrar en una situació de suspensió de pagaments.

Per tal d'avaluar la capacitat de les inversions a curt termini per afrontar les obligacions financeres també a curt, s'utilitzen les ràtios de liquiditat, tresoreria i disponibilitat o prova àcida. Aquestes mantenen el denominador (deutes a curt), mentre que el numerador es va reduint a mesura que es van exclouent les partides menys líquides: existències i deutors. En aquest context, una ràtio de liquiditat superior a 1 indica que l'actiu circulat és suficient per cobrir les obligacions financeres a curt termini; dit d'una altra manera, es tracta de mesurar el fons de maniobra des del vessant del curt termini. Les ràtios de tresoreria i disponible mesuren, en el primer cas, la capacitat d'afrontar les obligacions financeres utilitzant només les partides de realitzable (comptes a cobrar) i disponible (tresoreria); i en el segon cas, la capacitat de fer-ho exclusivament a partir del disponible.

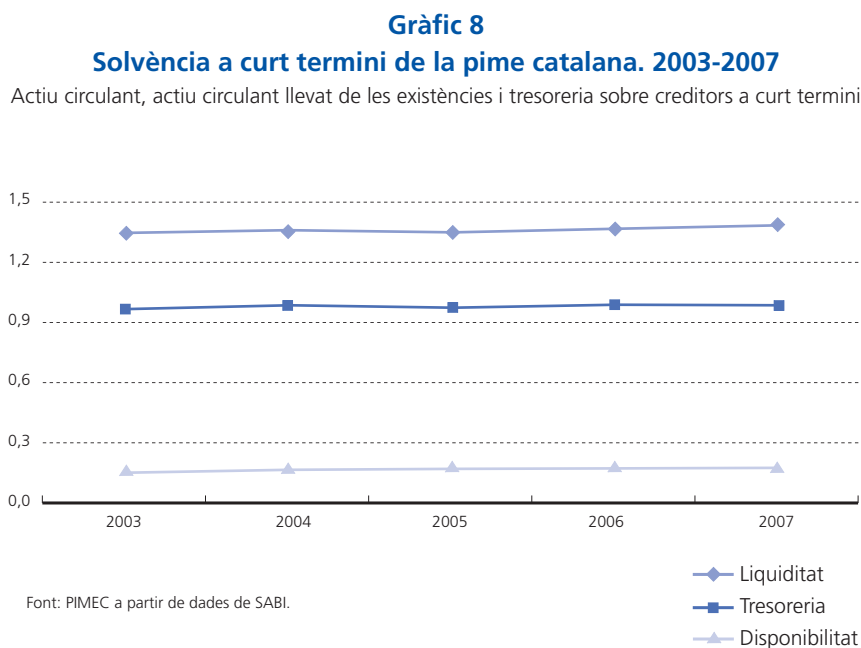

Les dades de 2007 permeten observar que la pime parteix d'una situació de solvència a curt termini que es pot considerar correcta (gràfic 8), on la ràtio de liquiditat supera el valor 1,40; la de tresoreria supera el valor 1,0 i la de disponibilitat supera sempre el valor 0,15. Són els valors més alts de tota la sèrie.

Per dimensió de pime, les microempreses i les empreses petites són les que presenten els millors registres en termes de liquiditat, i a més ho fan seguint una dinàmica positiva al llarg de tots els anys que van de 2003 a 2007. Per contra, les mitjanes empreses tenen la ràtio de liquiditat més baixa (1,37 el 2007).

Pel que fa a la ràtio de tresoreria, les petites empreses són les més ben posicionades (1,03 el 2007) seguides de les mitjanes (1,01), i són les microempreses les que enregistren el valor més baix (0,97). En canvi, són precisament aquestes darreres empreses les que tenen la ràtio de disponibilitat més alta (0,27 al 2007), que contrasta amb una ràtio semblant al conjunt per part de la petita empresa (0,20) i que queda lluny de la ràtio de les mitjanes empreses (0,11).

Taula 21**Solvència a curt termini de la pime catalana per dimensió d'empresa. 2003-2007**

Actiu circulant, actiu circulant llevat de les existències i tresoreria sobre creditors a curt termini

	Micro	Petita	Mitjana	Pime
Liquiditat				
2003	1,36	1,38	1,33	1,36
2004	1,38	1,39	1,29	1,35
2005	1,42	1,40	1,31	1,37
2006	1,47	1,43	1,30	1,39
2007	1,52	1,46	1,37	1,44
Tresoreria				
2003	0,92	1,00	1,02	0,99
2004	0,92	1,01	0,98	0,98
2005	0,94	1,01	0,99	0,99
2006	0,95	1,02	0,99	0,99
2007	0,97	1,03	1,01	1,01
Disponibilitat				
2003	0,25	0,19	0,11	0,17
2004	0,26	0,20	0,11	0,18
2005	0,26	0,20	0,11	0,18
2006	0,27	0,20	0,11	0,18
2007	0,27	0,20	0,11	0,19

Font: PIMEC a partir de dades de SABI.

2.3.3.3. Període mitjà de maduració econòmica

El període mitjà de maduració econòmica ens indica el temps, mesurat en dies, que passa des que les existències entren al magatzem de l'empresa, passen, si és el cas, pels seus processos de fabricació, es venen i es produeix el cobrament monetari. En aquest sentit, els valors obtinguts per la pime catalana d'aquest indicador en el període 2003-2007 (gràfic 9) han estat creixents des de 2004 fins a 2007 (de 168 dies a 184), fet que significa un alentiment en el procés de convertir en líquid els estocs de l'empresa (disminució en la rotació de l'actiu circulant) i la consolidació d'un empitjorament dels terminis.

Gràfic 9
Període mitjà de maduració econòmica de la pime catalana. 2003-2007

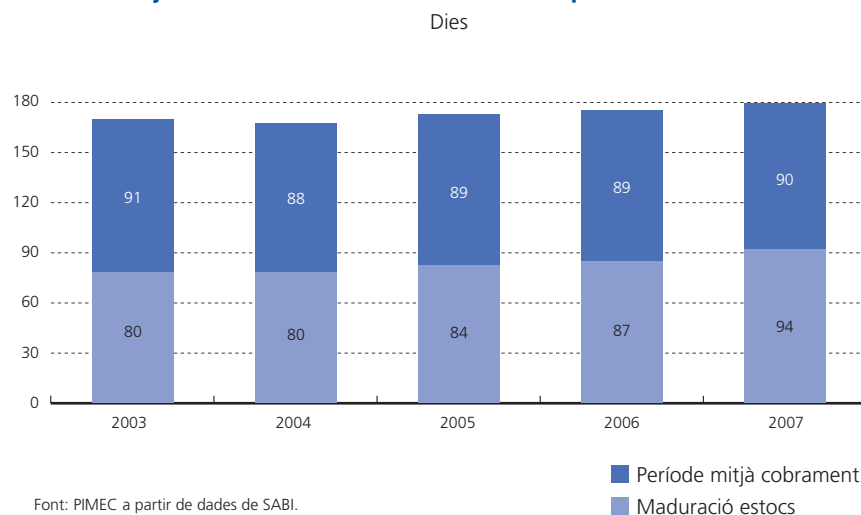

Per dimensió d'empresa (taula 22), es constata que a l'exercici 2007 les microempreses i les mitjanes empreses empitjoren la seva eficiència, en passar el període mitjà de maduració econòmica de 200 a 215 dies, i de 166 a 176, respectivament. En canvi, les petites empreses, tot i que també empitjoren, ho fan de forma menys accentuada, de 174 a 176 dies.

Si es desagrega en dues etapes el període mitjà de maduració econòmica s'obté més precisió en l'anàlisi. La primera, des que les existències s'incorporen a l'empresa fins que es venen (el període mitjà de maduració dels estocs), i la segona, des que es produeix la venda fins que aquesta es cobra efectivament (el període mitjà de cobrament).

Pel que fa a la primera fase, la maduració dels estocs, les empreses de dimensió mitjana són les que obtenen més eficiència en la gestió d'aquests, amb 78 dies l'any 2007. Aquest registre queda a distància del període de maduració de les petites empreses, que és de 89 dies, i molt allunyat del de les microempreses, en què és de 134 dies en el mateix any.

Tot i això, i compensant el llarg període de maduració d'estocs, és la microempresa la que presenta més bona gestió pel que fa al període de cobrament (de 10 dies menys que la mitjana de les pimes catalanes). Per contra, les empreses mitjanes són les que treballen amb períodes de cobrament més dilatats (98 dies de mitjana), la qual cosa atenua una part de l'avantatge d'aquest col·lectiu pel que fa al període de maduració dels estocs.

Taula 22

Període mitjà de maduració econòmica de la pime catalana per dimensió d'empresa. 2003-2007

Dies

	Micro	Petita	Mitjana	Pime
Període mitjà de maduració econòmica				
2003	175	163	177	171
2004	182	165	165	168
2005	192	166	171	173
2006	200	174	166	176
2007	215	176	176	184
Subperíode mitjà de maduració d'estocs				
2003	100	78	70	80
2004	107	79	67	80
2005	115	80	71	84
2006	122	87	69	87
2007	134	89	78	94
Termini mitjà de cobrament				
2003	74	86	107	91
2004	75	85	98	88
2005	77	86	99	89
2006	78	87	98	89
2007	80	87	98	90

Dades arrodonides a la unitat.

Font: PIMEC a partir de dades de SABI.

2.4. Annex: Ràtios i definicions utilitzades

Rendibilitat financera a partir del resultat ordinari net (RON):	$\frac{\text{Resultat ordinari net}}{\text{Fons propis}}$
Rendibilitat financera a partir del resultat abans d'impostos:	$\frac{\text{Resultat abans d'impostos}}{\text{Fons propis}}$
Rendibilitat financera a partir del resultat net total (RNT):	$\frac{\text{Resultat net total}}{\text{Fons propis}}$
Rendibilitat econòmica ¹ (o rendibilitat de l'actiu):	$\frac{\text{Resultat ordinari net} + \text{Despeses financeres}}{\text{Actiu}}$
Palanquejament net:	Rendibilitat financera (RON) - Rendibilitat econòmica
Rendibilitat econòmica (o rendibilitat de l'actiu):	Marge x Rotació
Marge:	$\frac{\text{Resultat ordinari net} + \text{Despeses financeres}}{\text{Ingressos d'exploració}}$
Rotació:	$\frac{\text{Ingressos d'exploració}}{\text{Actiu}}$
Valor afegit brut al cost de factors:	Ingressos d'exploració - Consums d'exploració - Altres despeses d'exploració
Actiu net de l'exploració:	Immobilitzat net de l'exploració + Circulant de l'exploració
Immobilitzat net de l'exploració:	Immobilitzat - Despeses d'establiment - Inversions financeres permanents
Fons propis:	Capital subscrit + Reserves i altres fons propis + Resultats de l'exercici
Endeutament a llarg termini:	Recursos aliens a llarg termini
Endeutament a curt termini:	Creditors a curt termini
Passiu remunerat:	Fons propis + Endeutament
Circulant de l'exploració:	Existències + Deutors + Tresoreria + Altres actius circulants
Cobertura (o Solvència):	$\frac{\text{Actiu net total}}{\text{Passiu exigible total}}$
Actiu net total:	Actiu total - Despeses d'establiment - Despeses a distribuir
Passiu exigible total:	Endeutament a ll/t + Endeutament a c/t
Fons de maniobra:	$\frac{\text{Fons propis} + \text{Recursos aliens a llarg termini}}{\text{Actiu immobilitzat}}$
Liquiditat:	$\frac{\text{Actiu circulant}}{\text{Creditors a curt termini}}$
Tresoreria:	$\frac{\text{Actiu circulant} - \text{Existències}}{\text{Creditors a curt termini}}$
Disponibilitat:	$\frac{\text{Tresoreria}}{\text{Creditors a curt termini}}$
Període mitjà de maduració econòmica:	Subperíode mitjà de maduració d'estocs + Termini mitjà de cobrament
Subperíode mitjà de maduració d'estocs:	$\frac{365 \text{ dies}}{\text{Rotació d'estocs}}$
Rotació d'estocs:	$\frac{\text{Consums d'exploració}}{\text{Existències}}$
Termini mitjà de cobrament:	$\frac{365 \text{ dies}}{\text{Rotació dels deutors}}$
Rotació dels deutors:	$\frac{\text{Ingressos d'exploració}}{\text{Deutors}}$

1. Les dades amb què hem treballat no permeten discriminar entre l'exigible a curt termini remunerat i el no remunerat. Per això, el càlcul s'ha fet sobre el total de l'actiu.

3. Anàlisi econòmic i financer de la pime per demarcacions. 2007

3.1. Barcelona

3.1.1. Rendibilitat

La rendibilitat financera, obtinguda com a mitjana de la dels diferents sectors de l'economia, de les pimes de la demarcació de Barcelona el 2007 es va situar en el 12,7%, el mateix valor que l'obtinguda com a mitjana de les quatre demarcacions catalanes. Tot i obtenir la mateixa rendibilitat financera, la contribució a la mateixa de la rendibilitat econòmica i del palanquejament és diferent. Així, les pimes de la demarcació de Barcelona obtenen una rendibilitat econòmica més alta (6,7% davant del 6,4% del conjunt de demarcacions) i un palanquejament net més baix (6,0% i 6,2%, respectivament), aquest últim estretament vinculat a un nivell d'endeutament més baix (1,9 punts percentuals de diferència) en un moment en què els tipus d'interès evolucionaven amb una tendència a l'alça (del 3,44 el 2006 al 4,45 el 2007).

El fet que la rendibilitat econòmica de les pimes a la demarcació de Barcelona sigui major que la de la mitjana de les demarcacions catalanes és conseqüència d'operar amb uns marges més grans (5,9% i 5,5%), ja que l'indicador de rotació, obtingut a partir dels ingressos d'explotació aconseguits a partir de la seva capacitat productiva (actiu net), és més baix (1,13 a Barcelona i 1,18 a les demarcacions catalanes).

A l'àmbit sectorial, destaquen els resultats obtinguts per les pimes de la construcció, encara abans que esclatés la bombolla immobiliària, amb una rendibilitat financera del 19,6%, que s'explica fonamentalment per l'elevat palanquejament net de les empreses del sector, gairebé set punts per sobre de la mitjana de tots els sectors (amb un endeutament que supera en més de dotze punts la mitjana intersectorial), ja que la rendibilitat econòmica és pràcticament la mateixa (0,2 punts per sobre de la mitjana intersectorial). En aquest sentit, les empreses de la construcció operen amb un marge més petit i una rotació lleugerament més gran. En relació amb les demarcacions catalanes, les pimes del sector de la construcció barcelonines obtenen una rendibilitat financera -1,4 punts percentuals per sota de la mitjana d'aquestes, conseqüència d'un menor palanquejament net (-0,6 punts percentuals) i d'una menor rendibilitat econòmica (-0,8 punts percentuals) en treballar amb un marge per sota de la mitjana (cinc dècimes de punt percentual) i una rotació pràcticament igual (1,24 i 1,26, respectivament).

Taula B1.**Indicadors de rendibilitat de la pime a la demarcació de Barcelona. 2007**

Rendibilitat financera, a partir del RON, palanquejament net i marge en percentatge, diferència en punts percentuals.

Rotació en voltes dels ingressos d'explotació sobre l'actiu net

Sectors	Barcelona					Diferència en relació amb la mitjana de les demarcacions catalanes				
	Rend financera	Palanq net	Rend econ	Marge	Rotació	Rend financera	Palanq net	Rend econ	Marge	Rotació
Primari	-1,1	-2,0	0,9	1,1	0,86	-0,7	-0,1	-0,5	-0,5	-0,13
Energia, gas i aigua	8,4	3,8	4,6	4,8	0,97	-4,6	-2,2	-2,4	-6,5	0,29
Ind. extractives no energètiques	16,1	7,3	8,8	8,1	1,08	-4,3	-2,1	-2,1	-2,6	0,06
Indústries químiques	17,1	7,3	9,9	8,4	1,17	-3,3	-2,0	-1,3	-1,8	0,05
Metal·lúrgia, maq. i mat. elèctric	13,7	6,3	7,4	5,8	1,28	-2,7	-1,9	-0,8	-0,6	-0,01
Material de transport	13,9	8,0	5,9	3,2	1,84	0,8	1,0	-0,2	-0,7	0,29
Indústria alimentària	8,3	3,3	5,0	3,5	1,44	2,6	1,6	1,1	0,8	-0,05
Indústria tèxtil, cuir i confecció	2,1	-0,9	3,0	2,5	1,22	1,6	0,8	0,8	0,5	0,14
Ind. del paper, arts gràfiques i edició	6,1	2,0	4,1	3,9	1,04	-4,4	-2,4	-2,0	-1,1	-0,19
Cautxú, fusta i altres indústries	10,3	4,4	5,9	4,6	1,29	0,0	-0,1	0,1	-0,3	0,09
Construcció	19,6	12,7	6,9	5,5	1,24	-1,4	-0,6	-0,8	-0,5	-0,02
Comerç i reparacions	14,8	8,0	6,8	3,9	1,75	1,1	0,6	0,4	0,3	-0,04
Hoteleria i restauració	5,8	1,3	4,5	7,0	0,65	2,2	1,2	1,0	1,7	-0,05
Transport i comunicacions	16,5	9,8	6,8	4,4	1,53	4,9	3,8	1,1	0,3	0,16
Serv. financers, asseg. i lloguers	7,2	2,0	5,2	17,8	0,29	-1,7	-1,6	-0,1	2,7	-0,07
Altres serveis a les empreses	17,7	8,0	9,7	12,8	0,76	2,7	1,6	1,1	1,4	0,00
Altres serveis a les persones	13,1	6,8	6,3	5,9	1,07	-0,3	0,0	-0,3	-0,5	0,05
Mitjana aritmètica dels sectors	12,7	6,0	6,7	5,9	1,13	0,0	-0,2	0,2	0,4	-0,04

Dades arrodonides a un decimal llevat d'aquells indicadors en què apareixen amb dos decimals.
Font: PimesDat de PIMEC a partir de dades de SABI.

En relació amb les pimes industrials, hi ha un primer grup format per les empreses dels sectors de la indústria química, de les indústries extractives no energètiques, i de la metal·lúrgia i maquinària, amb una rendibilitat financera per sobre de la mitjana intersectorial, en tots els casos amb un palanquejament net i una rendibilitat econòmica per sobre de la mitjana intersectorial. Per l'elevat marge destaquen les pimes de les indústries químiques i de les indústries extractives no energètiques, i per l'elevada rotació, les pimes de la metal·lúrgia, maquinària i material elèctric. No obstant això, els bons resultats obtinguts per aquestes empreses en relació amb la mitjana sectorial de Barcelona, en tots els casos obtenen valors més petits que els de la mitjana de les quatre demarcacions catalanes del seu mateix sector.

Un segon grup de pimes industrials obtenen una rendibilitat financera per sota de la mitjana: les dels sectors del cautxú, fusta i altres indústries (10,3%), les de l'energia, gas i aigua (8,4%), la indústria alimentària (8,3%) i les de la indústria del paper, arts gràfiques i edició (6,1%). Llevat del cas de les empreses de l'energia, gas i aigua, que treballa amb rotacions molt baixes, aquests resultats s'expliquen pels marges petits amb què treballen les empreses d'aquests sectors, inferiors als de la mitjana, que comporten a la vegada nivells baixos de rendibilitat econòmica, fet que implica diferencials petits en relació amb el cost de l'endeutament i, com a conseqüència, un menor aprofitament del palanquejament net. Amb tot, d'aquests sectors, destaca el de la indústria alimentària

de la demarcació, que obté uns resultats millors en els indicadors de rendibilitat que els obtinguts a la mitjana de les quatre demarcacions de les pimes del sector. Finalment, les pimes de la indústria tèxtil, cuir i confecció, obtenen una rendibilitat financera molt petita (2,1%), conseqüència d'una rendibilitat econòmica (3,0%) més petita que el cost financer, cosa que comporta un palanquejament net negatiu que resta a la rendibilitat financera. Tot i els mals resultats de les pimes del sector, a la demarcació de Barcelona estan per sobre dels obtinguts en la resta de demarcacions.

En relació amb les empreses de serveis, les dels altres serveis a les empreses, les del transport i comunicacions, les del comerç i reparacions i les dels altres serveis a les persones obtenen una rendibilitat financera superior a la de la mitjana (17,7%, 16,5%, 14,8% i 13,1%, respectivament), conseqüència d'un palanquejament i una rendibilitat econòmica més elevats excepte en el cas d'altres serveis a les persones, amb un palanquejament més alt però una rendibilitat econòmica més baixa que la mitjana. Amb tot, l'estratègia per assolir aquests nivells de rendibilitat econòmica és diferent. D'aquesta manera, mentre les empreses del comerç i reparacions i les del transport i comunicacions se centren en rotacions elevades (1,75 i 1,53 davant d'una mitjana d'1,13), les dels altres serveis a les empreses i les dels altres serveis a les persones ho fan a partir d'uns marges més elevats (12,8% i 5,9% davant d'una mitjana del 5,9%). També cal constatar que llevat del cas dels altres serveis a les persones, aquests sectors de serveis obtenen una rendibilitat financera superior a la de la mitjana de les del seu mateix sector a les demarcacions catalanes. Finalment, de les empreses dels sectors que obtenen rendibilitats financeres inferiors a la mitjana, cal destacar les de l'hoteleria i restauració a Barcelona, pel fet d'obtenir registres més elevats en els indicadors de rendibilitat que els obtinguts, a partir de la mitjana de les quatre demarcacions catalanes, de les empreses del mateix sector.

Finalment, les pimes del primari de la demarcació obtenen una rendibilitat financera del -1,1%, a conseqüència de la rendibilitat econòmica del 0,9%, molt per sota el seu cost de l'endeutament, fet que implica contribucions negatives del palanquejament net (-2,0%). Aquests resultats s'obtenen a partir d'uns marges de l'1,1% i d'una rotació de 0,86.

3.1.2. Activitat econòmica: valor afegit i productivitat

El valor afegit generat per cada unitat venuda a les pimes de la demarcació de Barcelona es troba lleugerament per sobre de l'obtingut, en termes de mitjana aritmètica, a les quatre demarcacions catalanes (26,7% i 25,5%, respectivament), com a conseqüència d'una proporció més petita de consums d'explotació (-2,9 punts percentuals per sota), que compensa el pes més gran de les altres despeses d'explotació (1,8 punts percentuals).

A nivell de sectors, el tipus d'activitat que desenvolupen les empreses condiciona la seva estructura del pes que representa cada partida sobre els ingressos d'explotació. D'aquesta manera, els sectors que registren un menor pes de valor afegit brut obtingut per unitat d'ingrés d'explotació són el comerç i reparacions (17,5%), el material de transport (20,1%) i la indústria alimentària (20,5%), tots ells amb un elevat pes dels consums d'explotació (70,4%, 68,0% i 63,1%, respectivament). Els sectors amb un valor afegit brut per ingrés d'explotació més elevat són el de l'hoteleria i restauració (45,0%), els dels altres serveis a les empreses (42,0%) i el dels altres serveis a les persones (41,4%), caracteritzats tots ells per un pes baix dels consums d'explotació (29,3%, 34,7% i 29,9%, respectivament) i relativament elevat de les altres despeses d'explotació (25,7%, 23,3% i 28,7%, respectivament).

Taula B2. Indicadors d'estructura del compte de pèrdues i guanys de la pime a la demarcació de Barcelona. 2007

Pes sobre els ingressos d'explotació en percentatge, diferència en punts percentuals

Sectors	Barcelona			Diferència en relació amb la mitjana de les demarcacions catalanes		
	Consums d'explotació	Altres despeses d'explotació	VAB	Consums d'explotació	Altres despeses d'explotació	VAB
Primari	61,0	16,1	23,0	-6,3	1,9	4,4
Energia, gas i aigua	35,7	36,3	27,9	-11,1	15,0	-3,9
Ind. extractives no energètiques	48,2	20,9	30,8	2,3	-1,3	-1,0
Indústries químiques	52,3	19,2	28,5	-1,6	0,1	1,6
Metal·lúrgia, maq. i mat. elèctric	54,9	14,3	30,8	-2,0	1,8	0,2
Material de transport	68,0	11,9	20,1	6,9	-0,1	-6,8
Indústria alimentària	63,1	16,5	20,5	-4,9	2,3	2,7
Indústria tèxtil, cuir i confecció	55,8	18,5	25,7	3,0	0,2	-3,2
Ind. del paper, arts gràfiques i edició	47,6	20,6	31,8	-5,8	2,4	3,5
Cautxú, fusta i altres indústries	54,1	17,3	28,6	-2,0	0,8	1,1
Construcció	59,0	10,8	30,2	1,2	-0,2	-1,0
Comerç i reparacions	70,4	12,1	17,5	-3,4	2,2	1,3
Hoteleria i restauració	29,3	25,7	45,0	-2,9	1,0	1,9
Transport i comunicacions	55,2	19,5	25,3	8,0	-4,3	-3,7
Serv. financers, asseg. i lloguers	38,7	23,5	37,8	-7,4	4,5	2,9
Altres serveis a les empreses	34,7	23,3	42,0	4,5	0,9	-5,4
Altres serveis a les persones	29,9	28,7	41,4	3,6	-1,4	-2,3
Mitjana aritmètica dels sectors	57,2	16,2	26,7	-2,9	1,8	1,2

Dades arrodonides a un decimal.

Font: PimesDat de PIMEC a partir de dades de SABI.

En termes de comparació amb la mitjana de les quatre demarcacions catalanes, les pimes del primari, les de les indústries del paper, arts gràfiques i edició, les dels serveis financers, assegurances i lloguers, les de la indústria alimentària, les de l'hoteleria i restauració, les d'indústries químiques, les del comerç i reparacions, les del cautxú, fusta i altres indústries, i les de la metal·lúrgia, maquinària i material elèctric, obtenen diferencials positius en relació amb el pes del valor afegit brut sobre els ingressos d'explotació, a partir d'un menor pes dels consums d'explotació, ja que en tots els casos el pes de les altres despeses d'explotació és més elevat.

3.1.3. Productivitat del treball

La productivitat del treball, mesurada en termes de valor afegit brut per ocupat a les pimes de la demarcació de Barcelona, se situa de mitjana intersectorial en 45.060 euros per treballador, un 10,5% per sobre de la mitjana de les quatre demarcacions catalanes (40.762 euros per treballador). En el mateix sentit, les despeses de personal per treballador se situen un 14,4% per sobre de la mitjana de les quatre demarcacions (32.187 euros per treballador i 28.142 euros per treballador, respectivament). La combinació d'aquestes dues variables situa el pes de les despeses de personal

sobre el valor afegit brut a les pimes de la demarcació en el 71,4%, més de dos punts percentuals per sobre de la mitjana de les demarcacions catalanes (68,9%), fet que les situa com a menys competitives a partir del factor treball.

En termes de sectors productius hi ha grans diferències entre les diferents activitats de l'economia. Així, destaca un primer grup on la productivitat mesurada en termes de valor afegit brut per ocupat està molt per sobre de la mitjana intersectorial; és el format per les empreses de les indústries químiques (73.975 euros per treballador), les empreses dels serveis financers, assegurances i lloguers (66.727 euros per treballador), les empreses de l'energia, gas i aigua (60.802 euros per treballador) i les de les indústries extractives no energètiques (60.635 euros per treballador). Aquests sectors de l'economia presenten també despeses de personal per treballador per sobre de la mitjana. Amb tot, la seva competitivitat mesurada en termes de despeses de personal per unitat de valor afegit net se situa per sobre de la mitjana intersectorial en tots els casos excepte en el sector de l'energia, gas i aigua.

Taula B3.

Indicadors de productivitat del treball de la pime a la demarcació de Barcelona. 2007

VAB i despeses de personal per treballador en euros. Cost laboral unitari (CLU), pes de les despeses de personal sobre el valor afegit brut en percentatge, diferència en punts percentuals.

Sectors	Barcelona			Diferència en relació amb la mitjana de les demarcacions catalanes		
	VAB per treballador	Despeses de personal per treballador	Despeses de personal sobre VAB	VAB per treballador	Despeses de personal per treballador	Despeses de personal sobre VAB
Primari	32.013	25.278	79,0	-99	1.977	6,4
Energia, gas i aigua	60.802	44.571	73,3	-15.076	5.110	18,9
Ind. extractives no energètiques	60.635	37.653	62,1	-1.766	4.901	9,2
Indústries químiques	73.975	43.961	59,4	1.174	6.428	7,9
Metal·lúrgia, maq. i mat. elèctric	48.439	35.226	72,7	4.039	3.907	2,2
Material de transport	48.281	36.681	76,0	4.521	4.537	2,6
Indústria alimentària	41.781	28.614	68,5	3.296	2.403	0,4
Indústria tèxtil, cuir i confecció	34.236	27.344	79,9	4.134	3.374	0,3
Ind. del paper, arts gràfiques i edició	47.526	34.911	73,5	707	4.637	8,8
Cautxú, fusta i altres indústries	45.065	32.234	71,5	5.361	4.986	3,1
Construcció	41.853	32.341	77,3	2.564	3.211	3,2
Comerç i reparacions	46.231	32.771	70,9	6.442	5.161	1,6
Hoteleria i restauració	32.054	23.821	74,3	2.854	2.201	0,0
Transport i comunicacions	46.781	33.776	72,2	569	2.074	3,6
Serv. financers, asseg. i lloguers	66.727	33.742	50,6	12.009	6.176	0,3
Altres serveis a les empreses	42.927	32.582	75,9	4.278	3.293	0,1
Altres serveis a les persones	36.652	26.834	73,2	3.544	2.619	0,3
Mitjana aritmètica dels sectors	45.060	32.187	71,4	4.298	4.045	2,5

Dades arrodonides a un decimal.

Font: PimesDat de PIMEC a partir de dades de SABI.

A la cua dels sectors, la menor productivitat es registra a les empreses del sector primari (32.013 euros per treballador), a les empreses de l'hoteleria i restauració (32.054 euros per treballador), a les empreses de la indústria tèxtil, cuir i confecció (34.236 euros per treballador), i a les empreses dels altres serveis a les persones (36.652 euros per treballador), empreses que coincideixen amb les que registren les menors despeses de personal per treballador (25.278, 23.821, 27.344 i 26.834 euros per treballador respectivament). Amb tot, la combinació d'aquests dos factors es tradueix en el fet que la competitivitat, mesurada en termes de despeses de personal sobre valor afegit brut, de les empreses d'aquests sectors se situa en tots els casos per sota de la mitjana intersectorial (valors més elevats).

En relació amb la mitjana de les quatre demarcacions catalanes, prenent com a indicador el pes de les despeses de personal sobre el valor afegit brut, no hi ha cap sector a la demarcació de Barcelona que sigui més competitiu a causa, principalment, d'unes despeses laborals més grans per treballador.

Si es mesura la competitivitat d'aquesta mateixa forma, els sectors menys competitius a Barcelona en relació amb les demarcacions catalanes, són el d'energia, gas i aigua (18,9 punts percentuals de diferència), el de les indústries extractives no energètiques (9,2 punts percentuals de diferència), el de la indústria del paper, arts gràfiques i edició (8,8 punts percentuals de diferència), el de les indústries químiques (7,9 punts percentuals de diferència) i el sector primari (6,4 punts percentuals de diferència). Aquesta menor competitivitat s'explica en tots els casos per unes despeses de personal més elevades i en el cas de l'energia, gas i aigua, de les indústries extractives no energètiques i del sector primari s'hi afegeix una menor productivitat mesurada a partir del valor afegit brut per treballador.

3.1.4. Estructura financera

L'estructura financera de la pime a Barcelona, mesurada en termes de mitjana intersectorial, no difereix substancialment de la mitjana de les quatre demarcacions catalanes. Amb tot, es constata un menor endeutament (61,3% davant del 63,2%), sobretot a partir d'un menor endeutament a llarg termini (19,8% davant del 21,2%).

Per sectors, els nivells d'endeutament més gran s'observen en les empreses de la construcció (73,9%), en les del material de transport (70,2%), en les del transport i comunicacions (68,3%), en les del comerç i reparacions (66,3%) i en les de l'hoteleria i restauració (65,2%). En tots els casos, excepte hoteleria i restauració, aquest elevat endeutament està molt esbiaixat a favor del deute a curt termini.

Taula B4.**Indicadors d'estructura financera de la pime a la demarcació de Barcelona. 2007**

Fons propis, passiu exigible, deute a llarg termini i deute a curt termini en percentatge sobre el passiu remunerat, diferència en punts percentuals.

Sectors	Barcelona				Diferència en relació amb la mitjana de les demarcacions catalanes			
	Fons propis	Passiu exigible	Deute ll/t	Deute c/t	Fons propis	Passiu exigible	Deute ll/t	Deute c/t
Primari	43,6	56,4	19,3	37,2	5,1	-5,1	-2,1	-3,0
Energia, gas i aigua	45,3	54,7	15,1	39,6	-3,7	3,7	-5,0	8,7
Ind. extractives no energètiques	45,4	54,6	13,3	41,3	-1,2	1,2	-1,0	2,1
Indústries químiques	48,3	51,7	14,0	37,7	1,4	-1,4	-0,9	-0,5
Metal·lúrgia, maq. i mat. elèctric	40,1	59,9	13,5	46,4	0,8	-0,8	0,4	-1,2
Material de transport	29,8	70,2	11,1	59,1	-9,4	9,4	-2,3	11,7
Indústria alimentària	38,7	61,3	16,3	45,0	-0,6	0,6	1,2	-0,6
Indústria tèxtil, cuir i confecció	44,0	56,0	13,1	42,9	0,4	-0,4	-1,4	1,0
Ind. del paper, arts gràfiques i edició	37,9	62,1	18,8	43,3	-4,1	4,1	1,8	2,3
Cautxú, fusta i altres indústries	38,1	61,9	15,9	46,0	4,2	-4,2	-2,2	-2,0
Construcció	26,1	73,9	18,6	55,2	-1,0	1,0	-2,6	3,6
Comerç i reparacions	33,7	66,3	12,9	53,4	0,1	-0,1	-1,3	1,2
Hoteleria i restauració	34,8	65,2	34,3	30,9	-3,4	3,4	-0,2	3,6
Transport i comunicacions	31,7	68,3	19,9	48,5	-0,6	0,6	-4,9	5,5
Serv. financers, asseg. i lloguers	46,8	53,2	31,8	21,4	6,7	-6,7	-3,4	-3,3
Altres serveis a les empreses	47,5	52,5	22,4	30,1	-1,2	1,2	0,6	0,5
Altres serveis a les persones	37,2	62,8	26,9	36,0	0,3	-0,3	-1,7	1,4
Mitjana aritmètica dels sectors	38,7	61,3	19,8	41,5	1,9	-1,9	-1,4	-0,5

Dades arrodonides a un decimal.

Font: PimesDat de PIMEC a partir de dades de SABI.

En sentit contrari, els menors nivells d'endeutament s'observen a les pimes de les indústries químiques (51,7%), a les dels altres serveis a les empreses (52,5%), dels serveis financers, assegurances i lloguers (53,2%), de les indústries extractives no energètiques (54,6%) i a les de l'energia, gas i aigua (54,7%). Cal destacar que en tots els casos l'endeutament a curt termini és inferior al de la mitjana de tots els sectors.

Com s'ha dit abans, en termes de mitjana intersectorial les empreses de Barcelona estan lleugerament menys endeutades que les de Catalunya, mesurat això últim en termes de mitjana de les quatre demarcacions. En aquest sentit, pel seu menor nivell d'endeutament, destaquen les pimes dels sectors de serveis financers, assegurances i lloguers, les del primari i les del cautxú, fusta i altres indústries (-6,7; -5,1 i -4,2 punts percentuals, respectivament).

3.2. Girona

3.2.1. Rendibilitat

La rendibilitat financera, obtinguda com a mitjana de la dels diferents sectors de l'economia, de les pimes de la demarcació de Girona el 2007 es va situar en el 12,3%, quatre dècimes per sota de l'obtinguda com a mitjana de les quatre demarcacions catalanes. Aquesta rendibilitat financera més baixa s'explica per un palanquejament financer menor (5,8% i 6,2%, respectivament), estretament vinculat a un nivell d'endeutament més baix (-3,1 punts percentuals) en un moment en què els tipus d'interès, tot i que començaven a pujar, se situaven en nivells, encara, molt per sota de la rendibilitat econòmica (4,45 l'Euríbor a un any), ja que per l'altra banda la rendibilitat econòmica és lleugerament superior a les pimes de la demarcació de Girona respecte a la mitjana de totes les demarcacions (6,5% i 6,4%, respectivament).

El fet que la rendibilitat econòmica de les pimes a la demarcació de Girona sigui relativament superior que la de la mitjana de les demarcacions catalanes és conseqüència del fet d'operar amb uns marges iguals (5,5% en ambdós casos), però amb una rotació, ingressos d'exploració aconseguits a partir de la seva capacitat productiva (actiu net), lleugerament superior (1,19 a Girona i 1,18 a les demarcacions catalanes).

Per sectors, destaquen els resultats obtinguts per les pimes de la construcció; la bombolla immobiliària encara no havia esclatat, amb una rendibilitat financera del 21,4%, que s'explica fonamentalment per l'elevat palanquejament net de les empreses del sector, més de set punts per sobre de la mitjana de tots els sectors (amb un endeutament que supera en deu punts la mitjana intersectorial) i, en menor mesura, per la rendibilitat econòmica (1,6 punts per sobre de la mitjana intersectorial), conseqüència, aquesta, d'un marge i d'una rotació superiors als de la mitjana dels sectors de la demarcació. En relació al conjunt de demarcacions catalanes, les pimes del sector de la construcció gironines obtenen una rendibilitat financera de 0,4 punts percentuals per sobre de la mitjana d'aquestes, amb un palanquejament net lleugerament més petit (-0,1 punts percentuals) i una rendibilitat econòmica més gran (0,5 punts percentuals) en treballar amb un marge per sobre de la mitjana (4 dècimes de punt percentual) i amb la mateixa rotació (1,26 en ambdós casos).

Taula G1.**Indicadors de rendibilitat de la pime a la demarcació de Girona. 2007**

Rendibilitat financera, a partir del RON, palanquejament net i marge en percentatge, diferència en punts percentuals.

Rotació en voltes dels ingressos d'exploració sobre l'actiu net

Sectors	Girona					Diferència en relació amb la mitjana de les demarcacions catalanes				
	Rend financera	Palanq net	Rend econ	Marge	Rotació	Rend financera	Palanq net	Rend econ	Marge	Rotació
Primari	-1,9	-2,6	0,7	0,6	1,18	-1,5	-0,8	-0,7	-0,9	0,19
Energia, gas i aigua	17,2	5,5	11,7	19,6	0,60	4,2	-0,5	4,7	8,4	-0,08
Ind. extractives no energètiques	21,0	9,9	11,1	9,8	1,13	0,7	0,5	0,2	-0,9	0,11
Indústries químiques	18,0	6,8	11,2	11,5	0,98	-2,4	-2,5	0,1	1,3	-0,15
Metal·lúrgia, maq. i mat. elèctric	15,8	7,4	8,4	6,8	1,24	-0,6	-0,8	0,2	0,5	-0,06
Material de transport	10,1	4,5	5,5	4,0	1,39	-3,1	-2,5	-0,5	0,1	-0,16
Indústria alimentària	8,9	3,7	5,1	2,9	1,75	3,2	2,0	1,2	0,2	0,26
Indústria tèxtil, cuir i confecció	-1,5	-2,9	1,5	1,3	1,13	-2,0	-1,3	-0,7	-0,7	0,06
Ind. del paper, arts gràfiques i edició	12,6	5,7	7,0	4,4	1,58	2,1	1,3	0,9	-0,6	0,35
Cautxú, fusta i altres indústries	11,7	5,2	6,5	5,7	1,14	1,5	0,8	0,7	0,8	-0,06
Construcció	21,4	13,2	8,1	6,4	1,26	0,4	-0,1	0,5	0,4	0,00
Comerç i reparacions	13,6	7,1	6,6	3,6	1,84	-0,1	-0,3	0,2	0,0	0,06
Hoteleria i restauració	4,2	0,4	3,8	5,5	0,68	0,6	0,3	0,2	0,2	-0,02
Transport i comunicacions	12,8	6,1	6,7	4,6	1,47	1,1	0,0	1,1	0,5	0,10
Serv. financers, asseg. i lloguers	7,0	2,8	4,2	12,4	0,34	-1,9	-0,8	-1,1	-2,7	-0,02
Altres serveis a les empreses	11,5	4,2	7,3	12,5	0,58	-3,5	-2,2	-1,3	1,2	-0,18
Altres serveis a les persones	15,1	7,2	7,9	7,8	1,00	1,6	0,4	1,2	1,4	-0,02
Mitjana aritmètica dels sectors	12,3	5,8	6,5	5,5	1,19	-0,4	-0,4	0,1	0,0	0,01

Dades arrodonides a un decimal llevat d'aquells indicadors en què apareixen amb dos decimals.
 Font: PimesDat de PIMEC a partir de dades de SABI.

En relació amb les pimes industrials, hi ha un primer grup format per les empreses dels sectors de l'energia, gas i aigua, de les indústries químiques, de les indústries extractives no energètiques, de la metal·lúrgia, maquinària i material elèctric, i de la indústria del paper, arts gràfiques i edició, amb una rendibilitat financera i econòmica per sobre de la mitjana intersectorial; i, llevat de les pimes de l'energia, gas i aigua i les de la indústria del paper, arts gràfiques i edició, amb un palanquejament net, també, més elevat. Per l'elevat marge destaquen les pimes de l'energia, gas i aigua (19,6%), de la indústria química (11,5%) i de les indústries extractives no energètiques (9,8%), i per l'elevada rotació, les pimes de la indústria del paper, arts gràfiques i edició (1,58) i de la metal·lúrgia, maquinària i material elèctric (1,24). No obstant això, tot i els bons resultats obtinguts per aquestes empreses en relació amb la mitjana sectorial de Girona, només les pimes de l'energia, gas i aigua, les de la indústria del paper, arts gràfiques i edició, i les de les indústries extractives no energètiques obtenen valors superiors a la mitjana de les quatre demarcacions catalanes del seu mateix sector.

Un segon grup de pimes industrials obtenen una rendibilitat financera per sota de la mitjana: les dels sectors del cautxú, fusta i altres indústries (11,7%), del material de transport (10,1%) i de la indústria alimentària (8,9%). Aquests resultats s'expliquen, en el cas del cautxú, fusta i altres indústries, per una rotació baixa respecte a la mitjana intersectorial (1,14 i 1,19, respectivament), i en els dos darrers sectors, pels marges més petits amb què treballen, inferiors als de la mitjana, que comporten a la vegada nivells baixos de rendibilitat econòmica, fet que implica diferencials petits en relació amb el cost de l'endeutament i, com a conseqüència, un menor aprofitament del palanquejament net. Amb tot, d'aquests dos sectors, destaca el de la indústria alimentària de la demarcació, que obté uns resultats millors en l'indicador de rotació (1,75 davant l'1,19 de la mitjana) i millors registres en tots els indicadors en relació a la mitjana de les quatre demarcacions catalanes de les empreses del seu mateix sector.

Finalment, el mal moment viscut pel sector tèxtil de les pimes de la demarcació es reflecteix en els seus resultats, ja que amb un marge molt inferior a la mitjana intersectorial (1,3% i 5,5%, respectivament), que comporta una rendibilitat econòmica també molt més baixa que la mitjana, fa que el palanquejament net de -2,9% incideixi de forma negativa en la rendibilitat financera conjunta de les empreses del tèxtil a la demarcació. En relació amb la mitjana de les quatre demarcacions catalanes de les empreses del sector, els valors obtinguts a la demarcació són pitjors en tots els indicadors analitzats, llevat de la rotació.

Pel que fa a les empreses de serveis, les dels altres serveis a les persones, les del comerç i reparacions i les de transport i comunicacions, obtenen una rendibilitat financera clarament superior a la de la mitjana (15,1%, 13,6% i 12,8%, respectivament) conseqüència d'un palanquejament i d'una rendibilitat econòmica més elevats (7,9%, 6,6% i 6,7%, respectivament). Amb tot, l'estratègia per assolir aquests nivells de rendibilitat econòmica és diferent. D'aquesta manera, mentre les empreses del comerç i reparacions i les de transport i comunicacions se centren en rotacions elevades (1,84 i 1,47, respectivament davant d'una mitjana d'1,19), les dels altres serveis a les persones ho fan a partir d'un marge superior (7,8% davant una mitjana de 5,5%). També constatem que els sectors d'altres serveis a les persones i de transport i comunicacions són els que obtenen una rendibilitat financera més elevada respecte a la de la mitjana de les demarcacions catalanes dels diferents sectors de serveis. Finalment, cal destacar els alts nivells de marge amb què treballen les empreses dels altres serveis a les empreses i les dels serveis financers, assegurances i lloguers (12,5% i 12,4%, respectivament). No obstant això, mentre en el primer cas aquests marges elevats permeten una rendibilitat econòmica elevada, en el segon cas, conseqüència de l'escassa rotació (0,34), l'elevat marge no es trasllada en la seva totalitat a la rendibilitat econòmica.

Finalment, les pimes del primari de la demarcació obtenen una rendibilitat financera negativa, del -1,9%, conseqüència del fet que la rendibilitat econòmica, tot i ser positiva, és menor que el cost de l'endeutament, la qual cosa implica contribucions negatives del palanquejament net. Aquests mals resultats s'obtenen a partir d'uns marges molt petits (0,6% en el conjunt del sector) que no poden ser compensats per rotacions que se situen a nivells semblants als de la mitjana intersectorial (1,18 i 1,19, respectivament).

3.2.2. Activitat econòmica: valor afegit i productivitat

El valor afegit generat per cada unitat venuda a les pimes de la demarcació de Girona es troba lleugerament per sota de l'obtingut, en termes de mitjana aritmètica, a les quatre demarcacions catalanes (25,4% i 25,5%, respectivament), com a conseqüència d'una proporció més elevada de consums d'explotació (0,8 punts percentuals per sobre), que no ha pogut ser compensat pel menor pes de les altres despeses d'explotació (-0,7 punts percentuals).

En funció del sector, el tipus d'activitat que desenvolupen les empreses condiciona la seva estructura del pes que representa cada partida sobre els ingressos d'explotació. D'aquesta manera, els sectors que registren un pes menor de valor afegit brut obtingut per unitat d'ingrés d'explotació són el primari (14,6%), la indústria alimentària (15,6%) i el comerç i reparacions (15,9%), tots ells amb un pes elevat dels consums d'explotació (71,8%, 72,6% i 74,9%, respectivament). Els sectors amb un valor afegit brut per ingrés d'explotació més elevat són els dels altres serveis a les empreses (54,3%), el dels altres serveis a les persones (48,5%) i el de l'hoteleria i restauració (42,8%), caracteritzats tots ells per un pes baix dels consums d'explotació (20,2%, 20,5% i 32,0%, respectivament) i relativament elevat de les altres despeses d'explotació (25,5%, 31,0% i 25,2%, respectivament).

Taula G2.

Indicadors d'estructura del compte de pèrdues i guanys de la pime a la demarcació de Girona. 2007

Pes sobre els ingressos d'explotació en percentatge, diferència en punts percentuals

Sectors	Girona			Diferència en relació amb la mitjana de les demarcacions catalanes		
	Consums d'explotació	Altres despeses d'explotació		Consums d'explotació	Altres despeses d'explotació	
		VAB			VAB	
Primari	71,8	13,6	14,6	4,5	-0,5	-4,0
Energia, gas i aigua	48,6	17,0	34,3	1,8	-4,3	2,5
Ind. extractives no energètiques	51,2	20,3	28,5	5,3	-1,9	-3,4
Indústries químiques	47,0	21,7	31,3	-6,9	2,6	4,4
Metal·lúrgia, maq. i mat. elèctric	55,8	13,1	31,1	-1,1	0,6	0,5
Material de transport	61,5	13,1	25,4	0,4	1,1	-1,5
Indústria alimentària	72,6	11,8	15,6	4,6	-2,4	-2,2
Indústria tèxtil, cuir i confecció	51,3	20,4	28,3	-1,5	2,1	-0,6
Ind. del paper, arts gràfiques i edició	65,4	13,6	21,0	11,9	-4,6	-7,3
Cautxú, fusta i altres indústries	55,0	15,9	29,2	-1,1	-0,6	1,7
Construcció	57,9	10,3	31,9	0,0	-0,7	0,6
Comerç i reparacions	74,9	9,2	15,9	1,0	-0,8	-0,3
Hoteleria i restauració	32,0	25,2	42,8	-0,1	0,4	-0,3
Transport i comunicacions	45,9	22,8	31,4	-1,3	-0,9	2,3
Serv. financers, asseg. i lloguers	49,3	18,2	32,6	3,2	-0,9	-2,3
Altres serveis a les empreses	20,2	25,5	54,3	-10,0	3,1	6,9
Altres serveis a les persones	20,5	31,0	48,5	-5,8	0,9	4,9
Mitjana aritmètica dels sectors	60,9	13,7	25,4	0,8	-0,7	-0,1

Dades arrodonides a un decimal.

Font: PimesDat de PIMEC a partir de dades de SABI.

En termes de comparació amb la mitjana de les quatre demarcacions catalanes, les empreses dels altres serveis a les empreses, dels altres serveis a les persones, de les indústries químiques, de l'energia, gas i aigua, i del transport i comunicacions són les que obtenen diferencials positius més elevats en relació amb el pes del valor afegit brut sobre els ingressos d'explotació. D'aquestes, les agrupades dins del sector serveis i les indústries químiques obtenen aquests millors registres com a conseqüència d'un menor pes dels consums d'explotació, mentre que en el cas de l'energia, gas i aigua l'obtenen a partir d'un menor pes de les altres despeses d'explotació.

3.2.3. Productivitat del treball

La productivitat del treball, mesurada en termes de valor afegit brut per ocupat, a les pimes de la demarcació de Girona, se situa de mitjana intersectorial en 39.308 euros per treballador, un valor per sota del de la mitjana de les quatre demarcacions catalanes (40.762 euros per treballador). De la mateixa manera, les despeses de personal per treballador, també obtenen un valor sensiblement inferior al de la mitjana de les quatre demarcacions (26.858 euros per treballador i 28.142 euros per treballador, respectivament). La combinació d'aquestes dues variables situa el cost laboral unitari a les pimes de la demarcació en el 68,3%, sis dècimes per sota del de la mitjana de les demarcacions catalanes (68,9%), fet que indica una competitivitat del factor treball més gran.

En funció del sector hi ha grans diferències entre les diferents activitats econòmiques. Així, destaca un primer grup on la productivitat mesurada en termes de valor afegit brut per ocupat està molt per sobre de la mitjana intersectorial format per les empreses de l'energia, gas i aigua (75.905 euros per treballador), les empreses de les indústries químiques (67.685 euros per treballador), les empreses de les indústries extractives no energètiques (60.135 euros per treballador), i les empreses dels serveis financers, assegurances i lloguers (49.465 euros per treballador). Aquests sectors de l'economia presenten també despeses de personal per treballador per sobre de la mitjana, llevat de les empreses dels serveis financers, assegurances i lloguers. La combinació d'aquestes dues variables situa els sectors de l'energia, gas i aigua, i el de les indústries químiques com els més competitius de la demarcació mesurant-ho a partir del pes de les despeses de personal sobre el valor afegit brut generat.

Taula G3.**Indicadors de productivitat del treball de la pime a la demarcació de Girona. 2007**

VAB i despeses de personal per treballador en euros. Despeses de personal sobre el valor afegit brut en percentatge, diferència en punts percentuals

Sectors	Girona			Diferència en relació amb la mitjana de les demarcacions catalanes		
	VAB per treballador	Despeses de personal per treballador	Despeses de personal sobre VAB	VAB per treballador	Despeses de personal per treballador	Despeses de personal sobre VAB
Primari	32.730	24.290	74,2	618	989	1,6
Energia, gas i aigua	75.905	34.383	45,3	28	-5.079	-9,1
Ind. extractives no energètiques	60.135	31.509	52,4	-2.266	-1.243	-0,5
Indústries químiques	67.685	34.384	50,8	-5.116	-3.149	-0,7
Metal·lúrgia, maq. i mat. elèctric	43.453	30.049	69,2	-947	-1.270	-1,3
Material de transport	39.946	30.363	76,0	-3.815	-1.782	2,7
Indústria alimentària	38.677	25.799	66,7	192	-412	-1,4
Indústria tèxtil, cuir i confecció	30.957	24.426	78,9	855	457	-0,6
Ind. del paper, arts gràfiques i edició	46.646	29.144	62,5	-173	-1.129	-2,2
Cautxú, fusta i altres indústries	40.149	27.410	68,3	445	162	-0,2
Construcció	38.876	28.202	72,5	-413	-928	-1,5
Comerç i reparacions	38.522	26.350	68,4	-1.267	-1.260	-0,9
Hoteleria i restauració	28.596	20.584	72,0	-605	-1.036	-2,4
Transport i comunicacions	44.884	30.299	67,5	-1.327	-1.402	-1,1
Serv. financers, asseg. i lloguers	49.465	26.774	54,1	-5.253	-793	3,8
Altres serveis a les empreses	37.554	28.863	76,9	-1.095	-427	1,0
Altres serveis a les persones	30.654	21.840	71,2	-2.454	-2.376	-1,7
Mitjana aritmètica dels sectors	39.308	26.858	68,3	-1.454	-1.284	-0,6

Dades arrodonides a un decimal.

Font: PimesDat de PIMEC a partir de dades de SABI.

A la cua dels sectors, la menor productivitat es registra a les empreses de l'hoteleria i restauració (28.596 euros per treballador), a les empreses dels altres serveis a les persones (30.654 euros per treballador), a les empreses de la indústria tèxtil, cuir i confecció (30.957 euros per treballador) i a les empreses del primari (32.730). Aquestes empreses coincideixen també amb les que registren les menors despeses de personal per treballador (20.584, 21.840, 24.426 i 24.290 euros per treballador, respectivament). La combinació d'aquestes dues variables situa les empreses del tèxtil, cuir i confecció com les menys competitives de la demarcació (el pes de les despeses de personal sobre el valor afegit brut se situa en el 78,9%).

En relació amb la mitjana de les quatre demarcacions catalanes, els sectors més competitius a la demarcació de Girona, prenent com a indicador el pes de les despeses de personal sobre el valor afegit brut, són els formats per les pimes de l'energia gas i aigua (diferencial de -9,1 punts percentuals), les de l'hoteleria i restauració (-2,4 punts percentuals), les de la indústria del paper, arts gràfiques i edició (-2,2 punts percentuals de diferència) i les d'altres serveis a les persones (-1,7 punts percentuals de diferència), en el primer cas conseqüència d'un valor afegit brut més gran per treballador, i en les altres a partir d'unes despeses de personal per treballador més baixes.

Finalment, els sectors menys competitius de Girona en relació amb les demarcacions catalanes són els serveis financers, assegurances i lloguers (3,8 punts percentuals de diferència), el de material de transport (2,7 punts percentuals de diferència) i el sector primari (1,6 punts percentuals de diferència). Aquests resultats s'obtenen pel fet que el menor valor afegit generat per treballador no pot ser compensat per les menors despeses de personal per treballador en els dos primers casos, i a causa d'unes majors despeses de personal en el cas del sector primari.

3.2.4. Estructura financera

L'estructura financera de la pime a Girona, mesurada en termes de mitjana intersectorial, no difereix substancialment de la mitjana de les quatre demarcacions catalanes. Amb tot, es constata un endeutament menor (60,1% davant del 63,2%), tant pel que fa al deute a llarg termini (20,2% davant del 21,2%) com pel que fa al deute a curt termini (39,9% davant del 42,0%).

Per sectors, els nivells d'endeutament més grans s'observen en les empreses de la construcció (70,2%), en les del comerç i reparacions (64,0%), en les del transport i comunicacions (63,0%), i en les de serveis financers, assegurances i lloguers (62,5%). En els dos primers casos destaca que el pes del deute a curt termini està per sobre de la mitjana.

Taula G4.

Indicadors d'estructura financera de la pime a la demarcació de Girona. 2007

Fons propis, passiu exigible, deute a llarg termini i deute a curt termini en percentatge sobre el passiu remunerat, diferència en punts percentuals

Sectors	Girona				Diferència en relació amb la mitjana de les demarcacions catalanes			
	Fons propis	Passiu exigible	Deute ll/t	Deute c/t	Fons propis	Passiu exigible	Deute ll/t	Deute c/t
Primari	41,1	58,9	18,5	40,4	2,6	-2,6	-2,9	0,3
Energia, gas i aigua	65,4	34,6	12,3	22,3	16,4	-16,4	-7,7	-8,6
Ind. extractives no energètiques	46,3	53,7	11,0	42,7	-0,3	0,3	-3,2	3,5
Indústries químiques	56,8	43,2	16,1	27,1	9,8	-9,8	1,2	-11,0
Metal·lúrgia, maq. i mat. elèctric	42,8	57,2	13,2	44,0	3,4	-3,4	0,1	-3,5
Material de transport	40,5	59,5	14,6	44,9	1,3	-1,3	1,2	-2,5
Indústria alimentària	43,1	56,9	13,5	43,3	3,9	-3,9	-1,6	-2,3
Indústria tèxtil, cuir i confecció	44,5	55,5	16,5	39,0	0,8	-0,8	2,0	-2,9
Ind. del paper, arts gràfiques i edició	44,2	55,8	16,0	39,8	2,2	-2,2	-1,0	-1,2
Cautxú, fusta i altres indústries	41,5	58,5	14,8	43,7	7,6	-7,6	-3,3	-4,3
Construcció	29,8	70,2	20,2	49,9	2,7	-2,7	-1,0	-1,7
Comerç i reparacions	36,0	64,0	13,7	50,2	2,4	-2,4	-0,5	-1,9
Hoteleria i restauració	45,8	54,2	26,6	27,6	7,6	-7,6	-7,8	0,2
Transport i comunicacions	37,0	63,0	24,2	38,8	4,8	-4,8	-0,6	-4,2
Serv. financers, asseg. i lloguers	37,5	62,5	37,6	24,9	-2,6	2,6	2,4	0,2
Altres serveis a les empreses	53,6	46,4	21,7	24,6	5,0	-5,0	0,0	-5,0
Altres serveis a les persones	40,3	59,7	29,4	30,4	3,4	-3,4	0,8	-4,2
Mitjana aritmètica dels sectors	39,9	60,1	20,2	39,9	3,1	-3,1	-1,0	-2,1

Dades arrodonides a un decimal.

Font: PimesDat de PIMEC a partir de dades de SABI.

En sentit contrari, els nivells menors d'endeutament s'observen a les pimes de l'energia, gas i aigua (34,6%), en les de les indústries químiques (43,2%) i en les dels altres serveis a les empreses (46,4%), i destaca que en totes elles el pes del deute a curt termini és inferior al de la mitjana.

Com s'ha dit abans, en termes de mitjana intersectorial les empreses de Girona estan menys endeutades que les de Catalunya, mesurat això últim en termes de mitjana de les quatre demarcacions. Amb tot, destaquen els sectors de serveis financers, assegurances i lloguers i, en menor mesura, el de les indústries extractives no energètiques, on el pes de l'endeutament és superior a la mitjana de les quatre demarcacions de les empreses del seu sector (de 2,6 i de 0,3 punts percentuals, respectivament).

3.3. Lleida

3.3.1. Rendibilitat

La rendibilitat financera, obtinguda com a mitjana de la dels diferents sectors de l'economia, de les pimes de la demarcació de Lleida el 2007 es va situar en el 13,5%, vuit dècimes per sobre de l'obtinguda com a mitjana de les quatre demarcacions catalanes. Aquesta rendibilitat financera més alta s'explica, d'una banda, per la major rendibilitat econòmica (6,5% i 6,4%, respectivament) i, sobretot, per un palanquejament financer més gran (6,9% i 6,2%, respectivament).

El fet que la rendibilitat econòmica de les pimes a la demarcació de Lleida sigui més gran que la de la mitjana de les demarcacions catalanes és conseqüència d'un indicador de rotació, mesurat a partir dels ingressos d'exploació obtinguts amb la seva capacitat productiva (actiu net), superior (1,25 i 1,18), ja que les pimes lleidatanes obtenen un marge inferior (5,2% i 5,5%).

Per sectors, les pimes de la construcció obtenen una rendibilitat financera del 23,6%, que s'explica fonamentalment per l'elevat palanquejament net de les empreses del sector, gairebé deu punts per sobre de la mitjana de tots els sectors (amb un endeutament que supera en nou punts la mitjana intersectorial) i, en menor mesura, per la rendibilitat econòmica (un punt percentual i vuit dècimes per sobre de la mitjana intersectorial), conseqüència, aquesta, d'un marge superior al de la mitjana de tots els sectors de la demarcació (6,2% i 5,2%, respectivament), i d'una rotació lleugerament superior (1,33 i 1,25, respectivament). En relació amb les demarcacions catalanes, les pimes del sector de la construcció lleidatanes obtenen una rendibilitat financera més gran (2,6 punts percentuals) a la de la mitjana d'aquestes a partir d'un palanquejament net i d'una rendibilitat econòmica més gran (2,0 i 0,7 punts percentuals, respectivament) en treballar amb un marge per sobre de la mitjana (2 dècimes de punt percentual) i una rotació lleugerament superior (1,33 a Lleida i 1,26 a la mitjana de les quatre demarcacions).

Taula L1.**Indicadors de rendibilitat de la pime a la demarcació Lleida. 2007**

Rendibilitat financera, a partir del RON, palanquejament net i marge en percentatge, diferència en punts percentuals.

Rotació en voltes dels ingressos d'exploació sobre l'actiu net

Sectors	Lleida					Diferència en relació amb la mitjana de les demarcacions catalanes				
	Rend	Palanq	Rend	Marge	Rotació	Rend	Palanq	Rend	Marge	Rotació
	financera	net	econ			financera	net	econ		
Primari	-0,7	-2,4	1,7	1,6	1,05	-0,3	-0,5	0,2	0,0	0,07
Energia, gas i aigua	10,3	4,2	6,1	11,2	0,55	-2,7	-1,8	-0,9	0,0	-0,13
Ind. extractives no energètiques	29,3	14,4	14,9	14,7	1,01	9,0	5,0	4,0	3,9	0,00
Indústries químiques	29,0	13,4	15,6	14,6	1,06	8,6	4,1	4,4	4,5	-0,06
Metal·lúrgia, maq. i mat. elèctric	21,4	11,1	10,2	7,3	1,40	4,9	2,9	2,0	1,0	0,10
Material de transport	6,6	2,3	4,3	3,7	1,17	-6,6	-4,8	-1,8	-0,2	-0,38
Indústria alimentària	-1,1	-2,4	1,3	0,9	1,50	-6,8	-4,1	-2,6	-1,8	0,01
Indústria tèxtil, cuir i confecció	4,1	0,3	3,7	3,8	0,99	3,5	2,0	1,5	1,7	-0,09
Ind. del paper, arts gràfiques i edició	14,0	6,6	7,5	6,0	1,23	3,5	2,2	1,4	1,1	0,01
Cautxú, fusta i altres indústries	11,5	5,4	6,1	5,3	1,16	1,2	0,9	0,3	0,4	-0,05
Construcció	23,6	15,3	8,3	6,2	1,33	2,6	2,0	0,7	0,2	0,07
Comerç i reparacions	12,7	6,7	6,0	3,4	1,75	-1,1	-0,7	-0,4	-0,2	-0,03
Hoteleria i restauració	-1,9	-3,5	1,6	1,9	0,84	-5,5	-3,6	-2,0	-3,4	0,14
Transport i comunicacions	8,2	3,6	4,6	3,5	1,31	-3,5	-2,4	-1,1	-0,6	-0,06
Serv. financers, asseg. i lloguers	10,3	4,5	5,8	12,6	0,46	1,4	0,9	0,4	-2,5	0,10
Altres serveis a les empreses	16,7	7,1	9,6	10,9	0,87	1,7	0,7	1,0	-0,5	0,11
Altres serveis a les persones	20,5	11,5	9,1	8,3	1,09	7,1	4,7	2,4	1,9	0,07
Mitjana aritmètica dels sectors	13,5	6,9	6,5	5,2	1,25	0,8	0,7	0,1	-0,2	0,08

Dades arrodonides a un decimal llevat d'aquells indicadors en què apareixen amb dos decimals.
Font: PimesDat de PIMEC a partir de dades de SABI.

En relació amb les pimes industrials, destaquen els excel·lents resultats obtinguts per les indústries extractives no energètiques amb una rendibilitat financera del 29,3%, i els de les indústries químiques de la demarcació, liderades per empreses proveïdores del sector primari, que obtenen conjuntament una rendibilitat financera del 29,0% (més de quinze punts per sobre de la mitjana intersectorial de la demarcació), fruit en tots dos casos d'un palanquejament net més gran (14,4% i 13,4% davant del 6,9% de la mitjana) i, sobretot, d'una rendibilitat econòmica més elevada (14,9% i 15,6% davant del 6,5% de la mitjana) que s'assoleix a partir dels elevats marges amb què treballen les empreses d'aquests sectors a la demarcació (14,7% i 14,6%, 3,9 i 4,5 punts percentuals per sobre la mitjana de les quatre demarcacions per cada sector respectivament), ja que la rotació és inferior (1,01 i 1,06 davant del valor 1,25 de la mitjana intersectorial a les pimes de la demarcació).

Un segon grup de pimes industrials està format per les empreses dels sectors de la metal·lúrgia, maquinària i material elèctric, i de la indústria del paper, arts gràfiques i edició, amb una rendibilitat econòmica per sobre de la mitjana intersectorial i, llevat de les pimes d'aquest darrer sector, tenen un palanquejament net també més elevat. Per l'elevat marge destaquen les pimes de la metal·lúrgia, maquinària i material elèctric (7,3%), i les de la indústria del paper, arts gràfiques i edició (6,0%), i en el primer cas també destaca per l'elevada rotació (1,40). A més dels bons resultats obtinguts per aquestes empreses en relació amb la mitjana sectorial de Lleida, també obtenen valors superiors a la mitjana de les quatre demarcacions catalanes del seu mateix sector.

Un tercer grup de pimes industrials obtenen una rendibilitat econòmica per sota de la mitjana, les de l'energia, gas i aigua (6,1%), les dels sectors del cautxú, fusta i altres indústries (6,1%), del material de transport (4,3%), les del tèxtil, cuir i confecció (3,7%) i les de la indústria alimentària (1,3%). Aquests resultats, s'expliquen, en el cas de l'energia, gas i aigua i del cautxú, fusta i altres indústries pels baixos nivells de rotació amb què operen aquestes empreses (0,55 i 1,16 davant de l'1,25 obtingut de mitjana intersectorial), ja que els marges són més elevats que la mitjana intersectorial (11,2% i 5,3% davant del 5,2% de mitjana) i, en els altres casos pels marges petits amb què treballen les empreses d'aquests sectors, inferiors als de la mitjana, que comporten a la vegada nivells baixos de rendibilitat econòmica, el que implica diferencials petits en relació amb el cost de l'endeutament i com a conseqüència un menor aprofitament del palanquejament net. Amb tot, d'aquests sectors, destaquen el del cautxú, fusta i altres indústries i la indústria tèxtil, cuir i confecció de la demarcació que obtenen uns resultats millors en els indicadors de rendibilitat que els obtinguts a la mitjana de les quatre demarcacions de les pimes dels respectius sectors.

En relació amb les empreses de serveis, les dels altres serveis a les persones i les dels altres serveis a les empreses, tenen una rendibilitat financera per sobre la mitjana (20,5% i 16,7%, respectivament). En el primer cas principalment a partir d'un palanquejament i d'una rendibilitat econòmica alts, i en el segon cas sobre la base d'una rendibilitat econòmica elevada. Per l'elevat marge destaquen les empreses dels serveis financers, assegurances i lloguers (12,6%) i les dels altres serveis a les empreses (10,9%). En relació amb els resultats obtinguts de mitjana a les demarcacions catalanes, les pimes de Lleida dels altres serveis a les persones, les d'altres serveis a les empreses i les dels serveis financers, assegurances i lloguers obtenen una rendibilitat financera més elevada (7,1, 1,7 i 1,4 punts percentuals, respectivament) a partir de rendibilitats econòmiques i palanquejaments nets més elevats.

Dels altres sectors de serveis, les empreses del comerç i reparacions i les de transport i comunicacions obtenen rendibilitats financeres inferiors a les de la mitjana de la demarcació. En ambdós casos, aquestes pimes centren la seva estratègia a mantenir elevades rotacions (1,75 i 1,31 davant l'1,25 de la mitjana) amb uns marges relativament baixos (3,4% i 3,5% davant del 5,2% de la mitjana). Les pimes de l'hoteleria i restauració obtenen uns nivells de rendibilitat financera negatius (-1,9%) i, per tant, més baixos tant en relació amb la mitjana intersectorial de la demarcació, com en relació amb la mitjana de les quatre demarcacions catalanes de les empreses del mateix sector, amb valors més baixos en tots els indicadors excepte el de rotació.

Finalment, les pimes del sector primari de la demarcació obtenen una rendibilitat financera negativa com a conseqüència d'una rendibilitat econòmica molt baixa, fet que, combinat amb el seu elevat nivell d'endeutament, comporta que la contribució del palanquejament net sigui negativa.

3.3.2. Activitat econòmica: valor afegit i productivitat

El valor afegit generat per cada unitat venuda a les pimes de la demarcació de Lleida es troba per sota de l'obtingut, en termes de mitjana aritmètica, a les quatre demarcacions catalanes (23,1% i 25,5%, respectivament), com a conseqüència d'una proporció més elevada de consums d'explotació (3,5 punts percentuals), ja que el pes de les altres despeses d'explotació sobre els ingressos d'explotació se situa en nivells més baixos (13,3% i 14,4%, respectivament).

En termes de sectors, el tipus d'activitat que desenvolupen les empreses condiciona la seva estructura del pes que representa cada partida sobre els ingressos d'explotació. D'aquesta manera, els sectors que registren un pes menor de valor afegit brut obtingut per unitat d'ingrés d'explotació són la indústria alimentària (13,0%), el primari (14,2%) i el comerç i reparacions (14,9%), tots ells amb un

elevat pes dels consums d'exploració (74,6%, 72,9% i 75,8%, respectivament). Els sectors amb un valor afegit brut per ingrés d'exploració més elevat són els dels altres serveis a les empreses (43,8%), el dels altres serveis a les persones (42,7%) i el de l'hoteleria i restauració (41,6%), caracteritzats tots ells per un pes baix dels consums d'exploració (35,6%, 31,1% i 35,1%, respectivament) i relativament elevat de les altres despeses d'exploració (20,7%, 26,2% i 23,2%, respectivament).

Taula L2.

Indicadors d'estructura del compte de pèrdues i guanys de la pime a la demarcació de Lleida. 2007

Pes sobre els ingressos d'exploració en percentatge, diferència en punts percentuals

Sectors	Lleida			Diferència en relació amb la mitjana de les demarcacions catalanes		
	Consums d'exploració	Altres despeses d'exploració	VAB	Consums d'exploració	Altres despeses d'exploració	VAB
Primari	72,9	12,9	14,2	5,7	-1,3	-4,4
Energia, gas i aigua	57,1	13,5	29,4	10,2	-7,8	-2,4
Ind. extractives no energètiques	44,7	21,8	33,6	-1,2	-0,4	1,7
Indústries químiques	55,7	14,5	29,9	1,8	-4,7	2,9
Metal·lúrgia, maq. i mat. elèctric	61,2	10,4	28,4	4,3	-2,0	-2,2
Material de transport	60,4	10,9	28,7	-0,7	-1,1	1,8
Indústria alimentària	74,6	12,4	13,0	6,6	-1,8	-4,8
Indústria tèxtil, cuir i confecció	52,8	17,1	30,1	0,0	-1,2	1,2
Ind. del paper, arts gràfiques i edició	52,4	18,9	28,7	-1,0	0,6	0,4
Cautxú, fusta i altres indústries	53,9	17,4	28,7	-2,1	0,9	1,3
Construcció	58,6	12,0	29,4	0,8	1,0	-1,8
Comerç i reparacions	75,8	9,3	14,9	1,9	-0,7	-1,3
Hoteleria i restauració	35,1	23,2	41,6	3,0	-1,5	-1,4
Transport i comunicacions	44,4	27,7	27,9	-2,8	4,0	-1,2
Serv. financers, asseg. i lloguers	54,2	14,6	31,2	8,1	-4,5	-3,7
Altres serveis a les empreses	35,6	20,7	43,8	5,4	-1,7	-3,7
Altres serveis a les persones	31,1	26,2	42,7	4,8	-3,9	-0,9
Mitjana aritmètica dels sectors	63,6	13,3	23,1	3,5	-1,1	-2,4

Dades arrodonides a un decimal.

Font: PimesDat de PIMEC a partir de dades de SABI.

En termes de comparació amb la mitjana de les quatre demarcacions catalanes, les empreses de les indústries químiques, del material de transport, de les indústries extractives no energètiques, de la indústria tèxtil, cuir i confecció, del cautxú, fusta i altres indústries, i de la indústria del paper, arts gràfiques i edició, són les que obtenen diferencials positius en relació amb el pes del valor afegit brut sobre els ingressos d'exploració. D'aquestes, les pimes del material de transport i de les indústries extractives no energètiques obtenen aquests millors registres a conseqüència d'un menor pes, tant dels consums d'exploració com de les altres despeses d'exploració, mentre que les pimes de les indústries químiques i les de la indústria tèxtil, cuir i confecció ho fan a partir d'un menor pes de les altres despeses d'exploració i les de cautxú, fusta i altres indústries, i les de la indústria del paper, arts gràfiques i edició, a partir de consums d'exploració menors.

3.3.3. Productivitat del treball

La productivitat del treball, mesurada en termes de valor afegit brut per ocupat a les pimes de la demarcació de Lleida, se situa de mitjana intersectorial en 39.157 euros per treballador, un valor per sota el de la mitjana de les quatre demarcacions catalanes (40.762 euros per treballador). En el mateix sentit, però de forma més accentuada, les despeses de personal per treballador també obtenen un valor inferior al de la mitjana de les quatre demarcacions (25.937 euros per treballador i 28.142 euros per treballador, respectivament). La combinació d'aquestes dues variables situa el pes de les despeses de personal sobre el valor afegit brut de les pimes de la demarcació en el 66,2%, gairebé tres punts percentuals per sota del de la mitjana de les demarcacions catalanes (68,9%), més competitives en relació al factor treball.

En termes de sectors productius hi ha grans diferències entre els diferents sectors de l'economia. Així, destaca un primer grup on la productivitat mesurada en termes de valor afegit brut per ocupat està molt per sobre de la mitjana intersectorial; és el format per les empreses de l'energia, gas i aigua (101.556 euros per treballador), les empreses de les indústries químiques (72.046 euros per treballador), les empreses de les indústries extractives no energètiques (69.530 euros per treballador) i les empreses dels serveis financers, assegurances i lloguers (59.760 euros per treballador). Aquests sectors de l'economia presenten també despeses de personal per treballador per sobre de la mitjana. Amb tot, la combinació de les dues variables posiciona aquests sectors com els més competitius de l'economia en situar el pes de les despeses de personal sobre el valor afegit per sota la mitjana intersectorial.

Taula L3.**Indicadors de productivitat del treball de la pime a la demarcació de Lleida. 2007**

VAB i despeses de personal per treballador en euros. Despeses de personal sobre el valor afegit brut en percentatge, diferència en punts percentuals.

Sectors	Lleida			Diferència en relació amb la mitjana de les demarcacions catalanes		
	VAB per treballador	Despeses de personal per treballador	Despeses de personal sobre VAB	VAB per treballador	Despeses de personal per treballador	Despeses de personal sobre VAB
Primari	32.490	21.374	65,8	378	-1.927	-6,8
Energia, gas i aigua	101.556	40.222	39,6	25.678	761	-14,8
Ind. extractives no energètiques	69.530	29.706	42,7	7.129	-3.046	-10,1
Indústries químiques	72.046	33.579	46,6	-755	-3.954	-4,9
Metal·lúrgia, maq. i mat. elèctric	42.894	28.172	65,7	-1.506	-3.147	-4,8
Material de transport	37.995	26.380	69,4	-5.766	-5.764	-3,9
Indústria alimentària	37.619	26.173	69,6	-866	-38	1,5
Indústria tèxtil, cuir i confecció	25.462	19.711	77,4	-4.639	-4.259	-2,1
Ind. del paper, arts gràfiques i edició	43.621	27.055	62,0	-3.198	-3.219	-2,6
Cautxú, fusta i altres indústries	33.053	21.954	66,4	-6.651	-5.294	-2,0
Construcció	38.426	27.138	70,6	-863	-1.993	-3,5
Comerç i reparacions	36.874	24.703	67,0	-2.915	-2.907	-2,3
Hoteleria i restauració	24.203	19.388	80,1	-4.997	-2.232	5,8
Transport i comunicacions	44.211	29.596	66,9	-2.000	-2.106	-1,6
Serv. financers, asseg. i lloguers	59.760	29.495	49,4	5.042	1.929	-1,0
Altres serveis a les empreses	39.037	28.669	73,4	388	-620	-2,4
Altres serveis a les persones	30.387	20.723	68,2	-2.721	-3.492	-4,7
Mitjana aritmètica dels sectors	39.157	25.937	66,2	-1.605	-2.205	-2,7

Dades arrodonides a un decimal.

Font: PimesDat de PIMEC a partir de dades de SABI.

A la cua dels sectors, la menor productivitat es registra a les empreses de l'hoteleria i restauració (24.203 euros per treballador), a les empreses de la indústria tèxtil, cuir i confecció (25.462 euros per treballador), a les empreses dels altres serveis a les persones (30.387 euros per treballador), a les empreses del sector primari (32.490 euros per treballador) i a les empreses de cautxú, fusta i altres indústries (33.053 euros per treballador), empreses que coincideixen amb les que registren les menors despeses de personal per treballador (19.388, 19.711, 20.723, 21.374 i 21.954 euros per treballador, respectivament). Amb tot, la combinació d'aquests dos factors converteix les empreses de l'hoteleria i restauració i les de la indústria tèxtil, cuir i confecció en les menys competitives en termes de despeses de personal sobre el valor afegit brut (80,1% i 77,4%, respectivament).

En relació amb la mitjana de les quatre demarcacions catalanes, els sectors que destaquen per ser els més competitius a la demarcació de Lleida, prenent com a indicador el pes de les despeses de personal sobre el valor afegit brut, són els formats per les pimes de l'energia, gas i aigua (-14,8 punts percentuals de diferència) i les indústries químiques (-10,1 punts percentuals de diferència), en tots dos casos conseqüència d'un valor afegit per treballador molt més alt, i en el cas de les indústries químiques combinat amb unes despeses de personal per treballador menors a les de la mitjana del seu sector en les quatre demarcacions catalanes.

Mesurant la competitivitat de la mateixa manera, els sectors menys competitius a Lleida en relació amb les demarcacions catalanes són el de l'hoteleria i restauració (5,8 punts percentuals de diferència) i el de la indústria alimentària (1,5 punts percentuals de diferència). En ambdós casos, la menor despesa de personal per treballador no pot compensar el menor valor afegit brut que aquests generen.

3.3.4. Estructura financera

L'estructura financera de la pime a Lleida, mesurada en termes de mitjana intersectorial, no difereix substancialment de la mitjana de les quatre demarcacions catalanes. Amb tot, es constata un endeutament lleugerament més gran (65,2% davant del 63,2%), conseqüència d'un major endeutament a curt termini (43,7% davant del 42,0%) i, en menor mesura, de l'endeutament a llarg termini que se situa lleugerament per sobre (21,5% davant del 21,2%).

Per sectors, els nivells d'endeutament més alts s'observen a les empreses de la construcció (74,2%), a les del cautxú, fusta i altres indústries (70,7%), a les de transport i comunicacions (67,8%), a les del sector primari (67,6%) i a les del comerç i reparacions (66,5%). D'aquests sectors, les empreses de la construcció i les del cautxú, fusta i altres indústries tenen un pes del deute, tant a llarg termini com a curt termini, per sobre del de la mitjana intersectorial. Les empreses del sector primari i de l'hoteleria i restauració tenen un pes del deute a llarg termini per sobre del de la mitjana i les empreses del comerç i reparacions tenen un pes del deute a curt termini per sobre del de la mitjana intersectorial.

Taula L4.

Indicadors d'estructura financera de la pime a la demarcació de Lleida. 2007

Fons propis, passiu exigible, deute a llarg termini i deute a curt termini en percentatge sobre el passiu remunerat, diferència en punts percentuals.

Sectors	Lleida				Diferència en relació amb la mitjana de les demarcacions catalanes			
	Fons propis	Passiu exigible	Deute ll/t	Deute c/t	Fons propis	Passiu exigible	Deute ll/t	Deute c/t
Primari	32,4	67,6	25,2	42,4	-6,1	6,1	3,9	2,2
Energia, gas i aigua	47,8	52,2	23,1	29,1	-1,2	1,2	3,0	-1,9
Ind. extractives no energètiques	46,5	53,5	15,6	37,9	-0,1	0,1	1,3	-1,3
Indústries químiques	49,6	50,4	10,2	40,2	2,6	-2,6	-4,7	2,1
Metal·lúrgia, maq. i mat. elèctric	40,2	59,8	13,3	46,5	0,8	-0,8	0,2	-1,0
Material de transport	54,0	46,0	13,2	32,8	14,9	-14,9	-0,2	-14,6
Indústria alimentària	38,7	61,3	11,7	49,6	-0,5	0,5	-3,4	4,0
Indústria tèxtil, cuir i confecció	38,4	61,6	16,8	44,8	-5,3	5,3	2,3	2,9
Ind. del paper, arts gràfiques i edició	41,0	59,0	18,6	40,4	-1,0	1,0	1,6	-0,6
Cautxú, fusta i altres indústries	29,3	70,7	23,4	47,3	-4,5	4,5	5,2	-0,8
Construcció	25,8	74,2	23,0	51,2	-1,3	1,3	1,8	-0,4
Comerç i reparacions	33,5	66,5	14,9	51,6	-0,2	0,2	0,7	-0,5
Hoteleria i restauració	34,5	65,5	37,5	28,0	-3,7	3,7	3,0	0,7
Transport i comunicacions	32,2	67,8	25,0	42,9	-0,1	0,1	0,2	-0,1
Serv. financers, asseg. i lloguers	36,7	63,3	36,4	26,9	-3,3	3,3	1,2	2,2
Altres serveis a les empreses	49,3	50,7	18,2	32,5	0,7	-0,7	-3,6	2,9
Altres serveis a les persones	35,8	64,2	30,5	33,7	-1,0	1,0	1,9	-0,9
Mitjana aritmètica dels sectors	34,8	65,2	21,5	43,7	-2,0	2,0	0,3	1,7

Dades arrodonides a un decimal.

Font: PimesDat de PIMEC a partir de dades de SABI.

En sentit contrari, els menors nivells d'endeutament s'observen a les pimes del material de transport (46,0%), en les indústries químiques (50,4%), en les dels altres serveis a les empreses (50,7%) i en les de l'energia, gas i aigua (52,2%). En tots aquests sectors tant el pes del deute a llarg termini com el del deute a curt termini se situa per sota del de la mitjana intersectorial, excepte el sector d'energia, gas i aigua, en què el deute a llarg termini està situat per sobre de la mitjana intersectorial.

Com s'ha dit abans, en termes de mitjana intersectorial les empreses de Lleida estan lleugerament més endeutades que les de Catalunya, mesurat això últim en termes de mitjana de les quatre demarcacions. Amb tot, destaquen els sectors primari, la indústria tèxtil, cuir i confecció, el sector del cautxú, fusta i altres indústries, l'hoteleria i restauració i els serveis financers, assegurances i lloguers, on el pes de l'endeutament és superior a la demarcació (de 6,1, de 5,3, de 4,5, de 3,7, i de 3,3 punts percentuals, respectivament).

3.4. Tarragona

3.4.1. Rendibilitat

La rendibilitat financera, obtinguda com a mitjana de la dels diferents sectors de l'economia, de les pimes de la demarcació de Tarragona el 2007 es va situar en el 12,2%, cinc dècimes de punt percentual per sota de la mitjana de les quatre demarcacions catalanes (12,7%). Aquesta rendibilitat financera més baixa s'explica, a partir d'una rendibilitat econòmica un -6,6% més baixa (6,0 i 6,4, respectivament), ja que el palanquejament net és el mateix (6,2% en ambdós casos).

El fet que la rendibilitat econòmica de les pimes a la demarcació de Tarragona sigui inferior que la de la mitjana de les demarcacions catalanes és conseqüència d'operar amb uns marges i, una rotació, obtinguts a partir dels ingressos d'exploació aconseguits en relació a la seva capacitat productiva (actiu net), inferiors (diferències de -0,2 punts percentuals en el marge i de -0,05 en el de la rotació).

Per sectors, les pimes de la construcció, encara abans de l'esclat de la bombolla immobiliària, obtenen una rendibilitat financera del 19,3%, que s'explica fonamentalment per l'elevat palanquejament net de les empreses del sector, gairebé sis punts per sobre de la mitjana de tots els sectors (amb un endeutament que supera en més de set punts la mitjana intersectorial) i, en menor mesura, per la rendibilitat econòmica (1,2 punts per sobre de la mitjana intersectorial), conseqüència, aquesta, d'un marge més gran que el de la mitjana de tots els sectors de la demarcació (6,0% i 5,3%, respectivament) i d'una rotació superior (1,21 i 1,13, respectivament). En relació amb les demarcacions catalanes, les pimes tarragonines del sector de la construcció obtenen una rendibilitat financera de -1,7 punts percentuals per sota de la mitjana d'aquestes, amb uns marges i una rendibilitat econòmica lleugerament inferiors.

Taula T1.**Indicadors de rendibilitat de la pime a la demarcació de Tarragona. 2007**

Rendibilitat financera, a partir del RON, palanquejament net i marge en percentatge, diferència en punts percentuals.

Rotació en voltes dels ingressos d'exploració sobre l'actiu net

Sectors	Tarragona					Diferència en relació amb la mitjana de les demarcacions catalanes				
	Rend financera	Palanq net	Rend econ	Marge	Rotació	Rend financera	Palanq net	Rend econ	Marge	Rotació
Primari	2,0	-0,4	2,4	2,8	0,85	2,4	1,4	1,0	1,3	-0,13
Energia, gas i aigua	16,1	10,4	5,7	9,5	0,60	3,1	4,5	-1,3	-1,8	-0,07
Ind. extractives no energètiques	14,9	6,1	8,9	10,4	0,85	-5,4	-3,4	-2,0	-0,3	-0,17
Indústries químiques	17,5	9,6	7,9	6,2	1,28	-2,9	0,3	-3,2	-4,0	0,15
Metal·lúrgia, maq. i mat elèctric	14,8	8,0	6,9	5,4	1,27	-1,6	-0,3	-1,4	-0,9	-0,03
Material de transport	22,0	13,4	8,6	4,7	1,81	8,9	6,4	2,5	0,8	0,25
Indústria alimentària	6,7	2,3	4,4	3,5	1,26	1,0	0,6	0,4	0,8	-0,23
Indústria tèxtil, cuir i confecció	-2,6	-3,1	0,5	0,6	0,97	-3,1	-1,5	-1,6	-1,5	-0,11
Ind. del paper, arts gràfiques i edició	9,2	3,3	5,9	5,6	1,06	-1,3	-1,1	-0,2	0,6	-0,17
Cautxú, fusta i altres indústries	7,5	2,8	4,7	3,8	1,23	-2,7	-1,6	-1,1	-1,0	0,02
Construcció	19,3	12,1	7,2	6,0	1,21	-1,7	-1,3	-0,4	-0,1	-0,05
Comerç i reparacions	13,9	7,7	6,2	3,5	1,80	0,1	0,3	-0,2	-0,1	0,01
Hoteleria i restauració	6,3	2,1	4,3	6,8	0,63	2,7	2,0	0,7	1,5	-0,07
Transport i comunicacions	9,2	4,7	4,5	3,9	1,16	-2,5	-1,4	-1,1	-0,2	-0,20
Serv. financers, asseg. i lloguers	11,1	5,0	6,1	17,7	0,34	2,2	1,4	0,8	2,6	-0,01
Altres serveis a les empreses	14,0	6,3	7,7	9,3	0,83	-1,0	-0,1	-0,9	-2,1	0,07
Altres serveis a les persones	5,0	1,6	3,4	3,7	0,91	-8,4	-5,2	-3,3	-2,7	-0,11
Mitjana aritmètica dels sectors	12,2	6,2	6,0	5,3	1,13	-0,5	0,0	-0,4	-0,2	-0,05

Dades arrodonides a un decimal llevat d'aquells indicadors en què apareixen amb dos decimals.
Font: PimesDat de PIMEC a partir de dades de SABI.

En relació a les pimes industrials, destaquen els excel·lents resultats obtinguts per les empreses del material de transport, de les indústries químiques i les de l'energia, gas i aigua de la demarcació, que obtenen una rendibilitat financera del 22,0%, 17,5% i 16,1%, fruit d'un palanquejament net més gran (13,4%, 9,6% i 10,4% davant el 6,2% de la mitjana) i, excepte en el cas del sector de l'energia, gas i aigua, d'una rendibilitat econòmica més elevada (8,6% el material de transport i 7,9% les indústries químiques, davant del 6,0% de la mitjana) que s'assoleix a partir d'una rotació més gran tant en el cas del material de transport (1,81) com en el de les indústries químiques (1,28). En relació amb els mateixos sectors de les demarcacions catalanes, les pimes tarragonines obtenen una rendibilitat financera més elevada en el material de transport i en el d'energia, gas i aigua. Per contra, el sector de les indústries químiques obté una rendibilitat financera inferior.

Un segon grup de pimes industrials, format per les empreses dels sectors de les indústries extractives no energètiques i de la metal·lúrgia, maquinària i material elèctric, obtenen una rendibilitat financera i una rendibilitat econòmica per sobre de la mitjana intersectorial. Per l'elevat marge destaquen les pimes de les indústries extractives no energètiques (10,4%) i, per l'elevada rotació, ho fan les pimes de la metal·lúrgia, maquinària i material elèctric (1,27). En relació amb la mitjana de les quatre demarcacions catalanes, ambdós sectors obtenen pitjors resultats en tots els indicadors.

Un tercer grup de pimes industrials obtenen una rendibilitat financera per sota de la mitjana; són les dels sectors de la indústria del paper, arts gràfiques i edició (9,2%), les del cautxú, fusta i altres indústries (7,5%), i les de la indústria alimentària (6,7%). En el cas d'aquests darrers sectors, els resultats s'expliquen a partir d'uns marges que se situen per sota la mitjana i que, tot i unes rotacions elevades, no són suficients per situar la rendibilitat econòmica a nivell de la mitjana intersectorial. De la seva banda, les empreses de la indústria del paper, arts gràfiques i edició, amb un marge per sobre la mitjana, no assoleix la rendibilitat econòmica intersectorial conseqüència d'una rotació baixa. Finalment, les pimes de la indústria tèxtil, cuir i confecció obtenen una rendibilitat econòmica que se situa per sota del cost de l'endeutament, fet que implica que l'efecte del palanquejament net en la seva rendibilitat financera sigui negatiu. D'altra banda, la indústria alimentària és l'única d'aquest grup que obté uns resultats millors en tots els indicadors de rendibilitat que els obtinguts a la mitjana de les quatre demarcacions de les pimes del seu mateix sector, llevat de la rotació.

En relació amb les empreses de serveis, les dels altres serveis a les empreses i les de comerç i reparacions obtenen una rendibilitat financera superior a la mitjana (14,0% i 13,9%, respectivament) a partir d'un palanquejament net per sobre de la mitjana (6,3% i 7,7%, respectivament) i d'una rendibilitat econòmica superior (7,7% i 6,2%, respectivament). Amb tot, mentre les empreses del comerç i reparacions fonamenten la seva operativa sobre la base de rotacions elevades (1,80 davant l'1,13 en la mitjana intersectorial), les empreses d'altres serveis a les empreses ho fan a partir d'elevats marges (9,3%, davant 5,3% de la mitjana intersectorial). En relació amb la mitjana de les demarcacions catalanes, les pimes tarragonines d'aquests sectors obtenen valors inferiors en el cas d'altres serveis a les empreses i similars en el cas de comerç i reparacions.

Dels altres sectors de serveis, el dels altres serveis a les persones, el de l'hoteleria i restauració i el de transport i comunicacions obtenen rendibilitats financeres més petites respecte a la mitjana de la demarcació (5,0%, 6,3% i 9,2%, respectivament). En el cas dels altres serveis a les persones i de transport i comunicacions, aquesta rendibilitat financera inferior és conseqüència d'uns marges baixos (3,7% i 3,9%, respectivament), i en el cas d'hoteleria i restauració la rotació és inferior a la de la mitjana intersectorial a la demarcació (0,63 i 1,13, respectivament). En relació amb la mitjana de les altres demarcacions, destaquen els millors resultats en tots els indicadors obtinguts per les empreses de l'hoteleria i restauració.

Finalment, les pimes del primari de la demarcació obtenen una rendibilitat financera més petita que la mitjana intersectorial de la demarcació (2,0% i 12,2%, respectivament), a conseqüència d'una rendibilitat econòmica molt baixa (2,4%), fet que comporta que la contribució del palanquejament net sigui negativa. Amb tot, destaca que són resultats millors que els obtinguts en la mitjana sectorial de les quatre demarcacions.

3.4.2. Activitat econòmica: valor afegit i productivitat

El valor afegit generat per cada unitat venuda a les pimes de la demarcació de Tarragona es troba per sobre de l'obtingut, en termes de mitjana aritmètica, a les quatre demarcacions catalanes (26,8% i 25,5%, respectivament), com a conseqüència d'una proporció més petita de consums d'explotació (-1,4 punts percentuals per sota), que compensa el pes més gran de les altres despeses d'explotació (0,1 punts percentuals).

En termes de sectors, el tipus d'activitat que desenvolupen les empreses condiciona la seva estructura del pes que representa cada partida sobre els ingressos d'explotació. D'aquesta manera, els sectors que registren un pes menor de valor afegit brut obtingut per unitat d'ingrés d'explotació són el comerç i reparacions (16,5%), la indústria química (18,1%), la indústria alimentària (22,1%), el primari (22,5%) i el cautxú, fusta i altres indústries (23,3%), tots ells amb un elevat pes dels consums d'explotació (74,3%, 60,7%, 61,7%, 63,4% i 61,3%, respectivament). Els sectors amb un valor afegit brut per ingrés d'explotació més elevat són els dels altres serveis a les empreses (49,6%), el de l'hoteleria i restauració (42,9%), el dels altres serveis a les persones (42,0%) i el dels serveis financers, assegurances i lloguers (37,9%), caracteritzats tots ells per un pes baix dels consums d'explotació (30,4%, 32,2%, 23,6% i 42,2%, respectivament) i relativament elevat de les altres despeses d'explotació (20,0%, 25,0%, 34,5% i 19,9%, respectivament).

Taula T2.

Indicadors d'estructura del compte de pèrdues i guanys de la pime a la demarcació de Tarragona. 2007

Pes sobre els ingressos d'explotació en percentatge, diferència en punts percentuals

Sectors	Tarragona			Diferència en relació amb la mitjana de les demarcacions catalanes		
	Consums d'explotació	Altres despeses d'explotació	VAB	Consums d'explotació	Altres despeses d'explotació	VAB
Primari	63,4	14,1	22,5	-3,9	-0,1	3,9
Energia, gas i aigua	46,0	18,3	35,6	-0,8	-3,0	3,8
Ind. extractives no energètiques	39,5	25,9	34,6	-6,4	3,7	2,7
Indústries químiques	60,7	21,2	18,1	6,8	2,1	-8,9
Metal·lúrgia, maq. i mat. elèctric	55,7	12,1	32,3	-1,2	-0,4	1,6
Material de transport	54,4	12,2	33,4	-6,6	0,1	6,5
Indústria alimentària	61,7	16,2	22,1	-6,3	2,0	4,3
Indústria tèxtil, cuir i confecció	51,2	17,2	31,6	-1,5	-1,1	2,7
Ind. del paper, arts gràfiques i edició	48,4	19,9	31,7	-5,1	1,6	3,4
Cautxú, fusta i altres indústries	61,3	15,4	23,3	5,2	-1,1	-4,2
Construcció	55,8	10,8	33,3	-2,0	-0,1	2,1
Comerç i reparacions	74,3	9,2	16,5	0,5	-0,7	0,3
Hoteleria i restauració	32,2	25,0	42,9	0,0	0,2	-0,2
Transport i comunicacions	43,3	25,0	31,7	-3,9	1,2	2,7
Serv. financers, asseg. i lloguers	42,2	19,9	37,9	-3,9	0,8	3,0
Altres serveis a les empreses	30,4	20,0	49,6	0,2	-2,3	2,2
Altres serveis a les persones	23,6	34,5	42,0	-2,7	4,4	-1,7
Mitjana aritmètica dels sectors	58,7	14,5	26,8	-1,4	0,1	1,3

Dades arrodonides a un decimal.

Font: PimesDat de PIMEC a partir de dades de SABI.

En termes de comparació amb la mitjana de les quatre demarcacions catalanes, les pimes del material de transport, les de la indústria alimentària, les del sector primari, les de l'energia, gas i aigua i les de la indústria del paper, arts gràfiques i edició, obtenen diferencials positius en relació amb el pes del valor afegit brut sobre els ingressos d'explotació, a partir d'un menor pes dels consums d'explotació. D'altra banda, les empreses de la indústria química i les del cautxú, fusta i altres indústries obtenen diferencials negatius en relació amb les quatre demarcacions catalanes, a partir d'un pes més gran dels consums d'explotació.

3.4.3. Productivitat del treball

La productivitat del treball, mesurada en termes de valor afegit brut per ocupat, a les pimes de la demarcació de Tarragona se situa de mitjana intersectorial en 39.523 euros per treballador, un valor un -3,1% inferior que el de la mitjana de les quatre demarcacions catalanes (40.762 euros per treballador). De la seva banda, les despeses de personal per treballador obtenen un valor un -2,0% inferior al de la mitjana de les quatre demarcacions (27.586 euros per treballador i 28.142 euros per treballador, respectivament). La combinació d'aquestes dues variables situa el pes de les despeses de personal sobre el valor afegit brut a les pimes de la demarcació en el 69,8%, nou dècimes per sobre del de la mitjana de les demarcacions catalanes, fet que indica una menor competitivitat del factor treball.

En termes de sectors productius hi ha grans diferències entre els diferents sectors de l'economia. Així, destaca un primer grup on la productivitat mesurada en termes de valor afegit brut per ocupat està molt per sobre de la mitjana intersectorial, format per les empreses de les indústries químiques (77.498 euros per treballador), de l'energia, gas i aigua (65.247 euros per treballador), i de les indústries extractives no energètiques (59.304 euros per treballador). Aquests sectors de l'economia presenten unes despeses de personal per treballador per sobre de la mitjana. Amb tot, se situen tots entre els sectors més competitius, en obtenir valors per sota de la mitjana en la relació despeses de personal per valor afegit brut.

A la cua dels sectors, la menor productivitat es registra a les empreses de la indústria tèxtil, cuir i confecció (29.752 euros per treballador), a les empreses del sector primari (31.215 euros per treballador), a les empreses de l'hoteleria i restauració (31.948 euros per treballador) i a les empreses dels altres serveis a les persones (34.738 euros per treballador), empreses en què també les despeses de personal per treballador se situen per sota la mitjana (24.397, 22.263, 22.687 i, 27.464 euros per treballador, respectivament). No obstant això, tot i la menor despesa de personal per treballador, el fet d'obtenir, també, un valor afegit baix per treballador situa les empreses d'aquests sectors entre les menys competitives en termes de despeses de personal sobre valor afegit brut.

Taula T3.**Indicadors de productivitat del treball de la pime a la demarcació de Tarragona. 2007**

VAB i despeses de personal per treballador en euros. Despeses de personal sobre el valor afegit brut en percentatge, diferència en punts percentuals.

Sectors	Tarragona			Diferència en relació amb la mitjana de les demarcacions catalanes		
	VAB per treballador	Despeses de personal per treballador	Despeses de personal sobre VAB	VAB per treballador	Despeses de personal per treballador	Despeses de personal sobre VAB
Primari	31.215	22.263	71,3	-897	-1.038	-1,2
Energia, gas i aigua	65.247	38.669	59,3	-10.630	-792	4,9
Ind. extractives no energètiques	59.304	32.141	54,2	-3.097	-611	1,3
Indústries químiques	77.498	38.209	49,3	4.697	676	-2,2
Metal·lúrgia, maq. i mat elèctric	42.815	31.829	74,3	-1.585	510	3,9
Material de transport	48.820	35.154	72,0	5.060	3.009	-1,3
Indústria alimentària	35.862	24.257	67,6	-2.623	-1.954	-0,5
Indústria tèxtil, cuir i confecció	29.752	24.397	82,0	-350	428	2,5
Ind. del paper, arts gràfiques i edició	49.482	29.985	60,6	2.664	-289	-4,0
Cautxú, fusta i altres indústries	40.548	27.394	67,6	844	146	-0,9
Construcció	37.999	28.840	75,9	-1.289	-290	1,8
Comerç i reparacions	37.528	26.617	70,9	-2.261	-994	1,6
Hoteleria i restauració	31.948	22.687	71,0	2.748	1.067	-3,3
Transport i comunicacions	48.970	33.136	67,7	2.758	1.434	-0,9
Serv. financers, asseg. i lloguers	42.919	20.254	47,2	-11.799	-7.312	-3,1
Altres serveis a les empreses	35.078	27.043	77,1	-3.571	-2.246	1,3
Altres serveis a les persones	34.738	27.464	79,1	1.631	3.249	6,1
Mitjana aritmètica dels sectors	39.523	27.586	69,8	-1.239	-556	0,9

Dades arrodonides a un decimal.
Font: PimesDat de PIMEC a partir de dades de SABI.

En relació amb la mitjana de les quatre demarcacions catalanes, els sectors més competitius a la demarcació de Tarragona, prenent com a indicador el pes de les despeses de personal sobre el valor afegit brut, són els formats per les pimes de la indústria del paper, arts gràfiques i edició (-4,0 punts percentuals), les de l'hoteleria i restauració (-3,3 punts percentuals), les de serveis financers, asseguradores i lloguers (-3,1 punts percentuals), les de la indústria química (-2,2 punts percentuals), les del material de transport (-1,3 punts percentuals) i les del sector primari (-1,2 punts percentuals). En relació a aquest mateix indicador, els sectors menys competitius a Tarragona en relació amb les demarcacions catalanes, són el dels altres serveis a les persones (6,1 punts percentuals), el de l'energia, gas i aigua (4,9 punts percentuals de diferència), el de metal·lúrgia, maquinària i material elèctric (3,9 punts percentuals), i el de la indústria tèxtil, cuir i confecció (2,5 punts percentuals).

3.4.4. Estructura financera

L'estructura financera de la pime a Tarragona, mesurada en termes de mitjana intersectorial, no difereix substancialment de la mitjana de les quatre demarcacions catalanes. Amb tot, es constata un endeutament més gran (66,1% davant del 63,2%), relativament més elevat en el cas del deute a llarg termini (23,3% davant del 21,2%) que en el deute a curt termini (42,8% davant del 42,0%).

Per sectors, els nivells d'endeutament més grans s'observen en les empreses del cautxú, fusta i altres indústries (73,6%), en les de la construcció (73,3%), en les del transport i comunicacions (71,9%), en les del comerç i reparacions (68,6%) i en les de material de transport (67,6%). En el cas del cautxú, fusta i altres indústries, de la construcció, del comerç i reparacions i del material del transport aquest fet és conseqüència d'un endeutament més gran a curt termini respecte a la mitjana intersectorial; en canvi, en el cas del transport i comunicacions és degut a un endeutament més gran a llarg termini.

Taula T4.

Indicadors d'estructura financera de la pime a Tarragona. 2007

Fons propis, passiu exigible, deute a llarg termini i deute a curt termini en percentatge sobre el passiu remunerat, diferència en punts percentuals.

Sectors	Tarragona				Diferència en relació amb la mitjana de les demarcacions catalanes			
	Fons propis	Passiu exigible	Deute ll/t	Deute c/t	Fons propis	Passiu exigible	Deute ll/t	Deute c/t
Primari	36,8	63,2	22,6	40,7	-1,7	1,7	1,2	0,5
Energia, gas i aigua	37,5	62,5	29,8	32,8	-11,5	11,5	9,7	1,8
Ind. extractives no energètiques	48,1	51,9	17,1	34,8	1,5	-1,5	2,9	-4,4
Indústries químiques	33,1	66,9	19,3	47,6	-13,8	13,8	4,4	9,4
Metal·lúrgia, maq. i mat. elèctric	34,4	65,6	12,4	53,2	-5,0	5,0	-0,7	5,7
Material de transport	32,4	67,6	14,8	52,8	-6,8	6,8	1,4	5,4
Indústria alimentària	36,5	63,5	19,0	44,5	-2,7	2,7	3,8	-1,1
Indústria tèxtil, cuir i confecció	47,8	52,2	11,5	40,8	4,1	-4,1	-3,0	-1,1
Ind. del paper, arts gràfiques i edició	44,9	55,1	14,6	40,5	2,9	-2,9	-2,3	-0,5
Cautxú, fusta i altres indústries	26,4	73,6	18,5	55,1	-7,4	7,4	0,3	7,1
Construcció	26,7	73,3	23,1	50,2	-0,4	0,4	1,8	-1,4
Comerç i reparacions	31,4	68,6	15,3	53,4	-2,3	2,3	1,1	1,2
Hoteleria i restauració	37,7	62,3	39,5	22,8	-0,5	0,5	5,0	-4,6
Transport i comunicacions	28,1	71,9	30,2	41,7	-4,1	4,1	5,4	-1,2
Serv. financers, asseg. i lloguers	39,3	60,7	35,0	25,7	-0,8	0,8	-0,2	1,0
Altres serveis a les empreses	44,1	55,9	24,7	31,2	-4,5	4,5	3,0	1,6
Altres serveis a les persones	34,2	65,8	27,6	38,3	-2,7	2,7	-1,0	3,7
Mitjana aritmètica dels sectors	33,9	66,1	23,3	42,8	-2,9	2,9	2,1	0,9

Dades arrodonides a un decimal.

Font: PimesDat de PIMEC a partir de dades de SABI.

En sentit contrari, els nivells d'endeutament menors s'observen en les pimes de les indústries extractives no energètiques (51,9%), en les de la indústria tèxtil, cuir i confecció (52,2%), en les de la indústria del paper, arts gràfiques i edició (55,1%), i en les dels altres serveis a les empreses (55,9%). Cal destacar que en totes elles el pes de l'endeutament a curt termini és inferior també al de la mitjana intersectorial.

Com s'ha dit abans, en termes de mitjana intersectorial les empreses de Tarragona estan lleugerament més endeutades que les de Catalunya, mesurat això últim en termes de mitjana de les quatre demarcacions. Amb tot, destaquen els sectors de la indústria tèxtil, cuir i confecció, de la indústria del paper, arts gràfiques i edició, i de les indústries extractives no energètiques pel seu nivell d'endeutament inferior, i les de les indústries químiques, les de l'energia, gas i aigua, les del cautxú fusta i altres indústries i les de material de transport pel seu nivell d'endeutament més elevat.

4. Annex estadístic: fitxes sectorials

Taula de correspondències entre la classificació CCAE (2 dígits) i l'agrupació sectorial de l'Anuari de la Pime

CCAЕ -93 Rev 1 (2 dígits)

Codi	Descripció	Agrupació sectorial Anuari de la Pime
01	Agricultura, ramaderia, caça i activitats dels serveis que s'hi relacionen	Primari
02	Silvicultura, explotació forestal i activitats dels serveis que s'hi relacionen	Primari
05	Pesca, aqüicultura i activitats dels serveis que s'hi relacionen	Primari
10	Extracció i aglomeració d'antracita, hulla, lignit i torba	Energia, gas i aigua
11	Extracció de petroli brut, gas natural i activitats dels serveis que s'hi relacionen	Energia, gas i aigua
12	Extracció de minerals d'urani i de tori	Energia, gas i aigua
13	Extracció de minerals metàl·lics	Indústries extractives no energètiques
14	Extracció de minerals no metàl·lics ni energètics	Indústries extractives no energètiques
15	Indústria de productes alimentaris i begudes	Indústria alimentària
16	Indústria del tabac	Indústria alimentària
17	Indústria tèxtil	Indústria tèxtil, cuir i confecció
18	Indústria de la confecció i la pel·leteria	Indústria tèxtil, cuir i confecció
19	Preparació, adobat i acabat de cuir; articles marroquineria, viatge, basteria, talabarderia i sabateria	Indústria tèxtil, cuir i confecció
20	Indústries de la fusta i del suro, llevat de mobles; cistelleria i esparteria	Cautxú, fusta i altres indústries
21	Indústries del paper	Indústria del paper, arts gràfiques i edició
22	Edició, arts gràfiques i reproducció de suports enregistrats	Indústria del paper, arts gràfiques i edició
23	Coqueries, refinació del petroli i tractament de combustibles nuclears	Energia, gas i aigua
24	Indústries químiques	Indústries químiques
25	Fabricació de productes de cautxú i matèries plàstiques	Cautxú, fusta i altres indústries
26	Fabricació d'altres productes minerals no metàl·lics (vidre, ceràmiques, ciment, guixos i pedres)	Indústries extractives no energètiques
27	Metal·lúrgia	Metal·lúrgia, maquinària i material elèctric
28	Fabricació de productes metàl·lics, llevat de maquinària i equips	Metal·lúrgia, maquinària i material elèctric
29	Indústries de la construcció de maquinària i equips mecànics	Metal·lúrgia, maquinària i material elèctric
30	Fabricació de màquines d'oficina i equips informàtics	Metal·lúrgia, maquinària i material elèctric
31	Fabricació de maquinària i materials elèctrics	Metal·lúrgia, maquinària i material elèctric
32	Fabricació de materials electrònics; equips i aparells de radio, televisió i comunicacions	Metal·lúrgia, maquinària i material elèctric
33	Fabricació d'equips i instruments medicoquirúrgics, de precisió, òptica i rellotgeria	Metal·lúrgia, maquinària i material elèctric
34	Fabricació de vehicles de motor, remolcs i semiremolcs	Material de transport
35	Fabricació d'altres materials de transport	Material de transport
36	Fabricació de mobles; altres indústries manufactureres	Cautxú, fusta i altres indústries
37	Reciclatge	Cautxú, fusta i altres indústries
40	Producció i distribució d'energia elèctrica, gas, vapor i aigua calenta	Energia, gas i aigua
41	Captació, depuració i distribució d'aigua	Energia, gas i aigua

CCAE -93 Rev 1 (2 dígits)

Codi	Descripció	Agrupació sectorial Anuari de la Pime
45	Construcció	Construcció
50	Venda, manteniment i reparació de vehicles de motor	Comerç i reparacions
51	Comerç a l'engròs i intermediaris del comerç	Comerç i reparacions
52	Comerç al detall i reparació	Comerç i reparacions
55	Hoteleria i restauració	Hoteleria i restauració
60	Transport terrestre; transport per canonades	Transport i comunicacions
61	Transport marítim, de cabotatge i per vies de navegació interiors	Transport i comunicacions
62	Transport aeri i espacial	Transport i comunicacions
63	Activitats afins al transport; activitats d'agències de viatges	Transport i comunicacions
64	Correus i telecomunicacions	Transport i comunicacions
65	Mediació financera, llevat d'assegurances i plans de pensions	Serveis financers, assegurances i lloguers
66	Assegurances i plans de pensions, llevat de la Seguretat Social obligatòria	Serveis financers, assegurances i lloguers
67	Activitats auxiliars de mediació financera	Serveis financers, assegurances i lloguers
70	Activitats immobiliàries	Serveis financers, assegurances i lloguers
71	Lloguer de maquinària i equips sense operari, d'efectes personals i estris domèstics	Serveis financers, assegurances i lloguers
72	Activitats informàtiques	Altres serveis a les empreses
73	Recerca i desenvolupament	Altres serveis a les empreses
74	Altres activitats empresarials	Altres serveis a les empreses
75	Administració pública, defensa i Seguretat Social obligatòria	EXCLÒS
80	Educació	Altres serveis a les persones
85	Activitats sanitàries i veterinàries, serveis socials	Altres serveis a les persones
90	Activitats de sanejament públic	Altres serveis a les persones
91	Activitats associatives	EXCLÒS
92	Activitats recreatives	Altres serveis a les persones
93	Activitats diverses i serveis personals	Altres serveis a les persones
95	Llars que ocupen personal domèstic	EXCLÒS
99	Organismes extraterritorials	EXCLÒS

4.1. Pimes

Ocupats: d'1 a 249 treballadors

Facturació: inferior a 50 milions d'euros

Valor de l'actiu: inferior a 43 milions d'euros

SECTORS D'ACTIVITAT	Codi CCAE-93 Rev 1 (2dígit)	Pàg
Pimes		123
Primari	01, 02, 05	124
Energia, gas i aigua	10, 11, 12, 23, 40, 41	125
Indústries extractives no energètiques	13, 14, 26	126
Indústria alimentària	15, 16	127
Indústria tèxtil, cuir i confecció	17, 18, 19	128
Cautxú, fusta i altres indústries	20, 25, 36, 37	129
Indústria del paper, arts gràfiques i edició	21, 22	130
Indústries químiques	24	131
Metal·lúrgia, maquinària i material elèctric	27, 28, 29, 30, 31, 32, 33	132
Material de transport	34, 35	133
Construcció	45	134
Comerç i reparacions	50, 51, 52	135
Hoteleria i restauració	55	136
Transport i comunicacions	60, 61, 62, 63, 64	137
Serveis financers, assegurances i lloguers	65, 66, 67, 70, 71	138
Altres serveis a les empreses	72, 73, 74	139
Altres serveis a les persones	80,85, 90, 92, 93	140
Síntesi dels valors de dispersió de les ràtios per sectors		141

Definició Ràtios

Rendibilitat, marge i rotació

Rendibilitat financera:	Resultat ordinari net / fons propis
Palanquejament net :	Rendibilitat financera – Rendibilitat econòmica
Rendibilitat econòmica:	(Resultat ordinari net + despeses financeres) / Actiu
Marge:	(Resultat ordinari net + despeses financeres) / Ingressos d'explotació
Rotació:	Ingressos d'explotació / Actiu

Relatius al nombre d'ocupats

Vab per ocupat:	Valor afegit brut / nombre de treballadors
Despeses de personal per ocupat:	Despeses de personal / nombre de treballadors

Ràtios sobre el valor afegit brut

Costos laborals unitaris:	Despeses de personal / Valor afegit brut
Productivitat de l'actiu:	Valor afegit brut / Actiu net de l'explotació
Productivitat de l'immobilitzat:	Valor afegit brut / Immobilitzat net de l'explotació

Ràtios financeres

Endeutament:	(Recursos aliens a ll/t + Creditors a c/t + Altres passius) / Total passiu
Liquiditat:	Actiu circulat / Creditors a c/t
Fons de maniobra:	(Fons propis + Recursos aliens a ll/t) / Actiu immobilitzat

Mesures de dispersió

Q1: Quartil 1:	Valor de l'indicador que deixa el 25% de les empreses per sota
Mediana:	Valor de l'indicador que deixa el 50% de les empreses per sota
Q3: Quartil 3:	Valor de l'indicador que deixa el 75% de les empreses per sota

Pimes

Valors mitjans per empresa ¹

	Exercici 2006	Exercici 2007	% Variació
Nombre d'empreses	81.042	81.042	-
Nombre de treballadors per empresa	11,1	11,5	3,6

1. Comptes de balanç	Mil euros	%	Mil euros	%	% Variació
ACTIU IMMOBILITZAT	599,3	39,3	653,1	39,2	9,0
Despeses d'establiment	3,3	0,2	2,3	0,1	-29,7
Immobilitzacions immaterials	84,6	5,5	91,7	5,5	8,4
Immobilitzacions materials	359,8	23,6	394,0	23,6	9,5
Immobilitzacions financeres i altres actius fixos	151,7	9,9	165,1	9,9	8,8
DESPESES A DISTRIBUIR	8,8	0,6	9,8	0,6	10,6
ACTIU CIRCULANT	915,5	60,0	1.000,9	60,1	9,3
Existències	269,1	17,6	303,1	18,2	12,6
Deutors	447,5	29,3	488,3	29,3	9,1
Inversions financeres temporals	73,6	4,8	80,4	4,8	9,2
Tresoreria	121,7	8,0	125,1	7,5	2,8
Altres actius circulants	3,6	0,2	3,9	0,2	10,4
ALTRES ACTIUS	1,8	0,1	2,2	0,1	18,5
TOTAL ACTIU	1.525,6	100,0	1.665,9	100,0	9,2

FONS PROPIS	580,1	38,0	634,5	38,1	9,4
Capital subscrit	184,9	12,1	193,1	11,6	4,4
Reserves i altres fons propis	334,4	21,9	377,7	22,7	13,0
Resultat de l'exercici	60,8	4,0	63,7	3,8	4,8
INGRESSOS A DISTRIBUIR	7,3	0,5	7,6	0,5	3,7
RECURSOS ALIENS A LLARG TERMINI	292,6	19,2	333,9	20,0	14,1
Creditors a llarg termini	285,7	18,7	326,3	19,6	14,2
Altres passius fixos	7,0	0,5	7,6	0,5	9,2
CREDITORS A CURT TERMINI	643,7	42,2	688,0	41,3	6,9
ALTRES PASSIUS	1,9	0,1	2,0	0,1	4,5
TOTAL PASSIU	1.525,6	100,0	1.665,9	100,0	9,2

2. Comptes de resultats	Mil euros	%	Mil euros	%	% Variació
INGRESSOS D'EXPLOTACIÓ	1.753,3	100,0	1.907,6	100,0	8,8
Import net de la xifra de negoci	1.715,2	97,8	1.866,7	97,9	8,8
Altres ingressos d'explotació i variació d'existències	38,1	2,2	40,9	2,1	7,2
Consums d'explotació	1.022,3	58,3	1.105,5	58,0	8,1
Altres despeses d'explotació	271,5	15,5	298,8	15,7	10,0
VALOR AFEGIT BRUT AL COST DE FACTORS	459,5	26,2	503,2	26,4	9,5
Despeses de personal	324,2	18,5	356,3	18,7	9,9
RESULTAT ECONÒMIC BRUT DE L'EXPLOTACIÓ	135,3	7,7	146,9	7,7	8,6
Amortitzacions de l'immobilitzat	46,0	2,6	49,7	2,6	8,1
Provisions de tràfic	4,9	0,3	5,8	0,3	20,1
RESULTAT ECONÒMIC NET DE L'EXPLOTACIÓ	84,4	4,8	91,4	4,8	8,3
Despeses financeres	22,0	1,3	29,6	1,6	34,5
Ingressos financers	15,3	0,9	19,0	1,0	23,9
Altres partides financeres	0,1	0,0	-0,4	0,0	(ns)
RESULTAT ORDINARI NET	77,8	4,4	80,4	4,2	3,3
Resultats extraordinaris	9,9	0,6	9,6	0,5	-2,9
RESULTAT ABANS D'IMPOSTOS	87,7	5,0	90,0	4,7	2,6
Impost de societats i altres	26,9	1,5	26,3	1,4	-2,5
RESULTAT NET TOTAL	60,8	3,5	63,7	3,3	4,8
RECURSOS GENERATS	111,6	6,4	119,3	6,3	6,9

3. Ràtios 2007	Valor mitjà	% Var s 2006	Diferència conjunt pimes	Q 1	Mediana	Q 3
Rendibilitat, marge i rotació						
Rendibilitat financera (%)	12,67	-5,6	0,00	1,80	13,24	34,23
Palanquejament net (%)	6,07	-11,7	0,00	-0,41	5,44	22,17
Rendibilitat econòmica (%)	6,60	0,9	0,00	1,14	4,84	10,43
Marge (%)	5,76	1,3	0,00	0,75	3,37	7,95
Rotació (voltes)	1,15	-0,4	0,00	0,86	1,53	2,39
Relatius al nombre d'ocupats						
Vab per ocupat (milers d'euros)	43,77	5,7	0,00	23,33	34,56	52,00
Despeses de personal per ocupat (milers d'euros)	30,99	6,1	0,00	19,90	26,60	35,63
Ràtios sobre valor afegit brut						
Costos laborals unitaris (%)	70,80	0,3	0,00	60,43	78,71	91,31
Productivitat de l'actiu (%)	35,79	0,2	0,00	23,91	47,21	84,29
Productivitat de l'immobilitzat (%)	103,61	0,2	0,00	77,24	218,75	633,33
Ràtios financeres						
Endeutament (%)	61,46	-0,1	0,00	47,48	72,25	90,20
Liquiditat	1,45	2,3	0,00	0,96	1,34	2,21
Fons de maniobra	1,48	1,8	0,00	0,96	1,55	3,63

¹ Dades arrodonides a un decimal, llevat d'aquelles ràtios en què les dades apareixen amb dos decimals. Variacions calculades a partir dels valors de les mateixes empreses.
Font: PimesDat de PIMEC a partir de dades de SABI.

Primari

Valors mitjans per empresa ¹

Pimes

	Exercici 2006	Exercici 2007	% Variació
Nombre d'empreses	1.259	1.259	-
Nombre de treballadors per empresa	6,4	6,9	7,3

1. Comptes de balanç	Mil euros	%	Mil euros	%	% Variació
ACTIU IMMOBILITZAT	552,3	49,8	622,8	50,3	12,8
Despeses d'establiment	2,3	0,2	1,3	0,1	-44,8
Immobilitzacions immaterials	39,8	3,6	40,3	3,3	1,2
Immobilitzacions materials	434,4	39,2	489,3	39,5	12,6
Immobilitzacions financeres i altres actius fixos	75,8	6,8	92,0	7,4	21,3
DESPESES A DISTRIBUIR	5,3	0,5	5,4	0,4	2,2
ACTIU CIRCULANT	551,8	49,7	609,4	49,2	10,4
Existències	229,1	20,6	269,6	21,8	17,7
Deutors	219,4	19,8	239,6	19,3	9,2
Inversions financeres temporals	26,8	2,4	25,3	2,0	-5,6
Tresoreria	75,5	6,8	73,2	5,9	-3,0
Altres actius circulants	1,0	0,1	1,7	0,1	62,4
ALTRES ACTIUS	0,2	0,0	1,1	0,1	474,8
TOTAL ACTIU	1.109,5	100,0	1.238,7	100,0	11,6

FONS PROPIS	443,1	39,9	481,4	38,9	8,6
Capital subscrit	229,7	20,7	248,4	20,1	8,2
Reserves i altres fons propis	188,0	16,9	228,2	18,4	21,4
Resultat de l'exercici	25,4	2,3	4,8	0,4	-81,1
INGRESSOS A DISTRIBUIR	9,2	0,8	9,1	0,7	-1,1
RECURSOS ALIENS A LLARG TERMINI	231,1	20,8	260,7	21,0	12,8
Creditors a llarg termini	226,9	20,4	256,4	20,7	13,0
Altres passius fixos	4,2	0,4	4,3	0,3	2,6
CREDITORS A CURT TERMINI	425,9	38,4	487,1	39,3	14,4
ALTRES PASSIUS	0,2	0,0	0,3	0,0	64,0
TOTAL PASSIU	1.109,5	100,0	1.238,7	100,0	11,6

2. Comptes de resultats	Mil euros	%	Mil euros	%	% Variació
INGRESSOS D'EXPLOTACIÓ	1.119,7	100,0	1.188,2	100,0	6,1
Import net de la xifra de negoci	1.086,1	97,0	1.147,1	96,5	5,6
Altres ingressos d'explotació i variació d'existències	33,6	3,0	41,1	3,5	22,3
Consums d'explotació	733,6	65,5	795,4	66,9	8,4
Altres despeses d'explotació	159,3	14,2	170,8	14,4	7,2
VALOR AFEGIT BRUT AL COST DE FACTORS	226,8	20,3	222,0	18,7	-2,1
Despeses de personal	145,6	13,0	164,4	13,8	12,9
RESULTAT ECONÒMIC BRUT DE L'EXPLOTACIÓ	81,3	7,3	57,6	4,8	-29,1
Amortitzacions de l'immobilitzat	42,7	3,8	45,0	3,8	5,4
Provisions de tràfic	2,2	0,2	1,9	0,2	-11,5
RESULTAT ECONÒMIC NET DE L'EXPLOTACIÓ	36,4	3,3	10,7	0,9	-70,5
Despeses financeres	15,1	1,3	19,6	1,7	30,2
Ingressos financers	4,0	0,4	5,6	0,5	39,3
Altres partides financeres	0,0	0,0	-0,1	0,0	-412,1
RESULTAT ORDINARI NET	25,4	2,3	-3,4	-0,3	(ns)
Resultats extraordinaris	12,8	1,1	15,2	1,3	18,4
RESULTAT ABANS D'IMPOSTOS	38,2	3,4	11,8	1,0	-69,0
Impost de societats i altres	12,8	1,1	7,0	0,6	-45,2
RESULTAT NET TOTAL	25,4	2,3	4,8	0,4	-81,1
RECURSOS GENERATS	70,2	6,3	51,7	4,3	-26,4

3. Ràtios 2007	Valor mitjà	% Var s 2006	Diferència conjunt pimes	Q 1	Mediana	Q 3
Rendibilitat, marge i rotació						
Rendibilitat financera (%)	-0,70	-112,2	-13,36	-5,61	4,68	22,48
Palanquejament net (%)	-2,01	-196,4	-8,08	-4,33	0,91	12,98
Rendibilitat econòmica (%)	1,31	-64,0	-5,29	-2,89	2,16	6,11
Marge (%)	1,37	-62,2	-4,40	-4,46	1,93	7,01
Rotació (voltes)	0,96	-4,9	-0,19	0,46	0,98	1,61
Relatius al nombre d'ocupats						
Vab per ocupat (milers d'euros)	32,09	-8,8	-11,68	16,89	29,00	45,50
Despeses de personal per ocupat (milers d'euros)	23,76	5,2	-7,23	15,00	21,00	27,48
Ràtios sobre valor afegit brut						
Costos laborals unitaris (%)	74,04	15,4	3,24	39,73	66,67	88,21
Productivitat de l'actiu (%)	19,94	-12,2	-15,85	9,20	21,51	43,66
Productivitat de l'immobilitzat (%)	41,92	-12,4	-61,69	18,81	53,01	150,19
Ràtios financeres						
Endeutament (%)	60,40	2,0	-1,06	47,00	71,56	89,75
Liquiditat	1,25	-3,4	-0,20	0,76	1,19	2,09
Fons de maniobra	1,19	-2,4	-0,29	0,79	1,17	1,99

¹ Dades arrodonides a un decimal, llevat d'aquelles ràtios en què les dades apareixen amb dos decimals. Variacions calculades a partir dels valors de les mateixes empreses.
Font: PimesDat de PIMEC a partir de dades de SABI.

	Exercici 2006	Exercici 2007	% Variació
Nombre d'empreses	151	151	-
Nombre de treballadors per empresa	13,5	17,8	32,4

1. Comptes de balanç	Mil euros	%	Mil euros	%	% Variació
ACTIU IMMOBILITZAT	2.484,5	57,1	2.749,0	55,8	10,6
Despeses d'establiment	3,3	0,1	2,2	0,0	-32,9
Immobilitzacions immaterials	420,7	9,7	470,5	9,6	11,8
Immobilitzacions materials	1.649,8	37,9	1.734,7	35,2	5,1
Immobilitzacions financeres i altres actius fixos	410,8	9,4	541,7	11,0	31,9
DESPESES A DISTRIBUIR	53,6	1,2	45,5	0,9	-15,2
ACTIU CIRCULANT	1.809,8	41,6	2.127,9	43,2	17,6
Existències	180,9	4,2	224,4	4,6	24,0
Deutors	868,8	20,0	1.220,3	24,8	40,5
Inversions financeres temporals	468,4	10,8	377,2	7,7	-19,5
Tresoreria	281,5	6,5	275,0	5,6	-2,3
Altres actius circulants	10,2	0,2	31,1	0,6	204,7
ALTRES ACTIUS	1,3	0,0	1,4	0,0	6,2
TOTAL ACTIU	4.349,2	100,0	4.923,8	100,0	13,2

FONS PROPIS	2.009,5	46,2	2.295,6	46,6	14,2
Capital subscrit	594,8	13,7	632,8	12,9	6,4
Reserves i altres fons propis	1.209,5	27,8	1.391,6	28,3	15,0
Resultat de l'exercici	205,2	4,7	271,2	5,5	32,2
INGRESSOS A DISTRIBUIR	327,4	7,5	341,3	6,9	4,2
RECURSOS ALIENS A LLARG TERMINI	648,1	14,9	740,3	15,0	14,2
Creditors a llarg termini	592,8	13,6	694,3	14,1	17,1
Altres passius fixos	55,3	1,3	46,0	0,9	-16,8
CREDITORS A CURT TERMINI	1.335,0	30,7	1.507,0	30,6	12,9
ALTRES PASSIUS	29,1	0,7	39,6	0,8	36,2
TOTAL PASSIU	4.349,2	100,0	4.923,8	100,0	13,2

2. Comptes de resultats	Mil euros	%	Mil euros	%	% Variació
INGRESSOS D'EXPLOTACIÓ	2.831,5	100,0	3.918,4	100,0	38,4
Import net de la xifra de negoci	2.286,6	80,8	3.744,5	95,6	63,8
Altres ingressos d'explotació i variació d'existències	544,9	19,2	173,9	4,4	-68,1
Consums d'explotació	1.243,5	43,9	1.579,8	40,3	27,0
Altres despeses d'explotació	708,9	25,0	1.166,8	29,8	64,6
VALOR AFEGIT BRUT AL COST DE FACTORS	879,1	31,0	1.171,8	29,9	33,3
Despeses de personal	491,7	17,4	746,0	19,0	51,7
RESULTAT ECONÒMIC BRUT DE L'EXPLOTACIÓ	387,4	13,7	425,7	10,9	9,9
Amortitzacions de l'immobilitzat	151,6	5,4	163,6	4,2	7,9
Provisions de tràfic	14,5	0,5	8,1	0,2	-44,1
RESULTAT ECONÒMIC NET DE L'EXPLOTACIÓ	221,3	7,8	254,0	6,5	14,8
Despeses financeres	26,9	0,9	51,6	1,3	92,3
Ingressos financers	19,6	0,7	26,5	0,7	35,6
Altres partides financeres	17,8	0,6	52,9	1,4	196,6
RESULTAT ORDINARI NET	231,8	8,2	281,9	7,2	21,6
Resultats extraordinaris	38,5	1,4	71,1	1,8	84,8
RESULTAT ABANS D'IMPOSTOS	270,3	9,5	352,9	9,0	30,6
Impost de societats i altres	65,1	2,3	81,7	2,1	25,6
RESULTAT NET TOTAL	205,2	7,2	271,2	6,9	32,2
RECURSOS GENERATS	371,3	13,1	442,9	11,3	19,3

3. Ràtios 2007	Valor mitjà	% Var s 2006	Diferència conjunt pimes	Q 1	Mediana	Q 3
Rendibilitat, marge i rotació						
Rendibilitat financera (%)	12,28	6,4	-0,39	0,45	10,02	22,35
Palanquejament net (%)	5,50	-1,5	-0,56	-0,55	3,07	12,58
Rendibilitat econòmica (%)	6,77	13,9	0,17	-0,69	3,43	8,98
Marge (%)	8,51	-6,8	2,75	-0,37	4,39	11,28
Rotació (voltes)	0,80	22,2	-0,35	0,33	0,69	1,44
Relatius al nombre d'ocupats						
Vab per ocupat (milers d'euros)	65,65	0,6	21,88	29,88	44,50	76,27
Despeses de personal per ocupat (milers d'euros)	41,80	14,6	10,81	22,79	33,50	41,13
Ràtios sobre valor afegit brut						
Costos laborals unitaris (%)	63,67	13,8	-7,13	37,76	66,53	84,89
Productivitat de l'actiu (%)	29,62	15,0	-6,17	14,00	29,00	50,30
Productivitat de l'immobilitzat (%)	53,14	25,1	-50,48	24,00	60,94	183,49
Ràtios financeres						
Endeutament (%)	46,45	0,4	-15,02	35,94	56,74	86,60
Liquiditat	1,41	4,2	-0,04	0,84	1,21	2,14
Fons de maniobra	1,10	3,2	-0,38	0,77	1,08	1,77

¹ Dades arrodonides a un decimal, llevat d'aquelles ràtios en què les dades apareixen amb dos decimals. Variacions calculades a partir dels valors de les mateixes empreses.
Font: PimesDat de PIMEC a partir de dades de SABI.

Indústries extractives no energètiques

Valors mitjans per empresa ¹

Pimes

	Exercici 2006	Exercici 2007	% Variació
Nombre d'empreses	779	779	-
Nombre de treballadors per empresa	17,8	18,0	1,0

1. Comptes de balanç	Mil euros	%	Mil euros	%	% Variació
ACTIU IMMOBILITZAT	1.148,9	37,6	1.288,7	38,4	12,2
Despeses d'establiment	2,1	0,1	1,8	0,1	-13,6
Immobilitzacions immaterials	183,6	6,0	214,7	6,4	16,9
Immobilitzacions materials	764,6	25,0	830,0	24,8	8,5
Immobilitzacions financeres i altres actius fixos	198,6	6,5	242,2	7,2	21,9
DESPESES A DISTRIBUIR	20,0	0,7	21,3	0,6	6,6
ACTIU CIRCULANT	1.888,1	61,7	2.041,0	60,9	8,1
Existències	392,5	12,8	424,2	12,7	8,1
Deutors	1.060,2	34,7	1.131,0	33,7	6,7
Inversions financeres temporals	165,7	5,4	178,7	5,3	7,9
Tresoreria	265,1	8,7	303,0	9,0	14,3
Altres actius circulants	4,7	0,2	4,0	0,1	-14,9
ALTRES ACTIUS	2,4	0,1	1,0	0,0	-57,3
TOTAL ACTIU	3.059,4	100,0	3.352,0	100,0	9,6

FONS PROPIS	1.357,9	44,4	1.527,4	45,6	12,5
Capital subscrit	271,9	8,9	284,2	8,5	4,5
Reserves i altres fons propis	909,2	29,7	1.033,4	30,8	13,7
Resultat de l'exercici	176,8	5,8	209,8	6,3	18,7
INGRESSOS A DISTRIBUIR	19,0	0,6	18,7	0,6	-1,2
RECURSOS ALIENS A LLARG TERMINI	430,7	14,1	449,2	13,4	4,3
Creditors a llarg termini	403,9	13,2	425,1	12,7	5,2
Altres passius fixos	26,8	0,9	24,1	0,7	-10,1
CREDITORS A CURT TERMINI	1.247,6	40,8	1.350,0	40,3	8,2
ALTRES PASSIUS	4,3	0,1	6,7	0,2	56,1
TOTAL PASSIU	3.059,4	100,0	3.352,0	100,0	9,6

2. Comptes de resultats	Mil euros	%	Mil euros	%	% Variació
INGRESSOS D'EXPLOTACIÓ	3.207,4	100,0	3.548,3	100,0	10,6
Import net de la xifra de negoci	3.162,6	98,6	3.504,7	98,8	10,8
Altres ingressos d'explotació i variació d'existències	44,8	1,4	43,6	1,2	-2,6
Consums d'explotació	1.510,8	47,1	1.693,7	47,7	12,1
Altres despeses d'explotació	697,3	21,7	755,1	21,3	8,3
VALOR AFEGIT BRUT AL COST DE FACTORS	999,3	31,2	1.099,5	31,0	10,0
Despeses de personal	587,0	18,3	640,1	18,0	9,0
RESULTAT ECONÒMIC BRUT DE L'EXPLOTACIÓ	412,3	12,9	459,4	12,9	11,4
Amortitzacions de l'immobilitzat	133,1	4,2	144,3	4,1	8,4
Provisions de tràfic	12,6	0,4	16,4	0,5	30,3
RESULTAT ECONÒMIC NET DE L'EXPLOTACIÓ	266,6	8,3	298,7	8,4	12,1
Despeses financeres	39,4	1,2	50,6	1,4	28,5
Ingressos financers	16,8	0,5	24,8	0,7	47,9
Altres partides financeres	0,0	0,0	-0,3	0,0	-682,8
RESULTAT ORDINARI NET	243,9	7,6	272,7	7,7	11,8
Resultats extraordinaris	24,1	0,8	31,1	0,9	28,8
RESULTAT ABANS D'IMPOSTOS	268,1	8,4	303,7	8,6	13,3
Impost de societats i altres	91,3	2,8	93,9	2,6	2,8
RESULTAT NET TOTAL	176,8	5,5	209,8	5,9	18,7
RECURSOS GENERATS	322,5	10,1	370,5	10,4	14,9

3. Ràtios 2007	Valor mitjà	% Var s 2006	Diferència conjunt pimes	Q 1	Mediana	Q 3
Rendibilitat, marge i rotació						
Rendibilitat financera (%)	17,85	-0,6	5,18	3,22	12,68	28,12
Palanquejament net (%)	8,21	-5,7	2,14	-0,22	4,23	13,35
Rendibilitat econòmica (%)	9,64	4,1	3,04	2,78	6,16	12,15
Marge (%)	9,11	3,1	3,35	1,86	4,74	9,33
Rotació (voltes)	1,06	1,0	-0,09	0,87	1,30	1,83
Relatius al nombre d'ocupats						
Vab per ocupat (milers d'euros)	61,13	9,0	17,35	30,30	41,00	61,30
Despeses de personal per ocupat (milers d'euros)	35,59	8,0	4,60	23,49	29,55	37,42
Ràtios sobre valor afegit brut						
Costos laborals unitaris (%)	58,22	-0,9	-12,58	53,62	70,87	85,98
Productivitat de l'actiu (%)	37,82	1,1	2,03	29,95	45,86	66,11
Productivitat de l'immobilitzat (%)	105,24	-0,1	1,63	83,04	156,39	325,81
Ràtios financeres						
Endeutament (%)	53,87	-2,0	-7,59	38,76	62,81	81,17
Liquiditat	1,51	-0,1	0,06	1,06	1,46	2,36
Fons de maniobra	1,53	-1,5	0,05	1,08	1,65	2,77

¹ Dades arrodonides a un decimal, llevat d'aquelles ràtios en què les dades apareixen amb dos decimals. Variacions calculades a partir dels valors de les mateixes empreses.
Font: PimesDat de PIMEC a partir de dades de SABI.

Indústria alimentària

Valors mitjans per empresa ¹

Pimes

	Exercici 2006	Exercici 2007	% Variació
Nombre d'empreses	1.360	1.360	-
Nombre de treballadors per empresa	19,3	19,3	0,1

1. Comptes de balanç	Mil euros	%	Mil euros	%	% Variació
ACTIU IMMOBILITZAT	1.083,6	41,7	1.158,9	41,6	6,9
Despeses d'establiment	4,1	0,2	2,8	0,1	-30,9
Immobilitzacions immaterials	154,6	6,0	159,4	5,7	3,1
Immobilitzacions materials	807,5	31,1	859,6	30,9	6,5
Immobilitzacions financeres i altres actius fixos	117,4	4,5	137,1	4,9	16,8
DESPESES A DISTRIBUIR	11,7	0,5	17,3	0,6	47,3
ACTIU CIRCULANT	1.500,3	57,8	1.604,7	57,7	7,0
Existències	451,1	17,4	481,0	17,3	6,6
Deutors	824,6	31,8	874,4	31,4	6,0
Inversions financeres temporals	81,8	3,2	108,7	3,9	32,9
Tresoreria	138,9	5,3	135,7	4,9	-2,3
Altres actius circulants	3,8	0,1	4,8	0,2	25,7
ALTRES ACTIUS	0,5	0,0	1,9	0,1	322,2
TOTAL ACTIU	2.596,1	100,0	2.782,8	100,0	7,2

FONS PROPIS	1.017,4	39,2	1.073,2	38,6	5,5
Capital subscrit	327,7	12,6	346,6	12,5	5,8
Reserves i altres fons propis	614,8	23,7	669,4	24,1	8,9
Resultat de l'exercici	74,9	2,9	57,1	2,1	-23,8
INGRESSOS A DISTRIBUIR	25,6	1,0	49,2	1,8	92,3
RECURSOS ALIENS A LLARG TERMINI	391,5	15,1	426,0	15,3	8,8
Creditors a llarg termini	382,6	14,7	415,9	14,9	8,7
Altres passius fixos	9,0	0,3	10,1	0,4	12,6
CREDITORS A CURT TERMINI	1.160,8	44,7	1.230,3	44,2	6,0
ALTRES PASSIUS	0,8	0,0	4,2	0,1	410,9
TOTAL PASSIU	2.596,1	100,0	2.782,8	100,0	7,2

2. Comptes de resultats	Mil euros	%	Mil euros	%	% Variació
INGRESSOS D'EXPLOTACIÓ	3.931,4	100,0	4.141,4	100,0	5,3
Import net de la xifra de negoci	3.886,0	98,8	4.088,7	98,7	5,2
Altres ingressos d'explotació i variació d'existències	45,4	1,2	52,7	1,3	16,0
Consums d'explotació	2.611,8	66,4	2.737,3	66,1	4,8
Altres despeses d'explotació	577,7	14,7	623,7	15,1	7,9
VALOR AFEGIT BRUT AL COST DE FACTORS	741,9	18,9	780,4	18,8	5,2
Despeses de personal	509,1	12,9	531,9	12,8	4,5
RESULTAT ECONÒMIC BRUT DE L'EXPLOTACIÓ	232,7	5,9	248,4	6,0	6,7
Amortitzacions de l'immobilitzat	113,9	2,9	120,4	2,9	5,8
Provisions de tràfic	5,1	0,1	7,9	0,2	54,2
RESULTAT ECONÒMIC NET DE L'EXPLOTACIÓ	113,8	2,9	120,1	2,9	5,6
Despeses financeres	39,1	1,0	49,3	1,2	26,1
Ingressos financers	10,0	0,3	11,5	0,3	14,6
Altres partides financeres	0,2	0,0	-2,1	-0,1	(ns)
RESULTAT ORDINARI NET	84,8	2,2	80,2	1,9	-5,4
Resultats extraordinaris	27,2	0,7	7,5	0,2	-72,4
RESULTAT ABANS D'IMPOSTOS	112,0	2,8	87,7	2,1	-21,7
Impost de societats i altres	37,1	0,9	30,6	0,7	-17,4
RESULTAT NET TOTAL	74,9	1,9	57,1	1,4	-23,8
RECURSOS GENERATS	193,9	4,9	185,4	4,5	-4,4

3. Ràtios 2007	Valor mitjà	% Var s 2006	Diferència conjunt pimes	Q 1	Mediana	Q 3
Rendibilitat, marge i rotació						
Rendibilitat financera (%)	7,48	-10,3	-5,19	0,59	7,46	19,76
Palanquejament net (%)	2,82	-20,8	-3,25	-1,19	2,09	10,00
Rendibilitat econòmica (%)	4,66	-2,5	-1,94	1,05	4,13	7,53
Marge (%)	3,13	-0,8	-2,64	0,63	2,65	5,80
Rotació (voltes)	1,49	-1,7	0,34	0,91	1,55	2,41
Relatius al nombre d'ocupats						
Vab per ocupat (milers d'euros)	40,40	5,1	-3,37	21,92	31,50	46,08
Despeses de personal per ocupat (milers d'euros)	27,54	4,4	-3,45	18,44	23,70	30,84
Ràtios sobre valor afegit brut						
Costos laborals unitaris (%)	68,16	-0,7	-2,64	60,11	75,97	87,50
Productivitat de l'actiu (%)	31,03	-0,4	-4,76	22,63	40,75	71,41
Productivitat de l'immobilitzat (%)	76,58	-0,7	-27,03	58,25	122,41	250,96
Ràtios financeres						
Endeutament (%)	59,67	-0,3	-1,79	41,79	66,07	84,90
Liquiditat	1,30	0,9	-0,15	0,92	1,32	2,13
Fons de maniobra	1,29	-0,5	-0,19	0,91	1,29	2,24

¹ Dades arrodonides a un decimal, llevat d'aquelles ràtios en què les dades apareixen amb dos decimals. Variacions calculades a partir dels valors de les mateixes empreses.
Font: PimesDat de PIMEC a partir de dades de SABI.

Indústria tèxtil, cuir i confecció

Valors mitjans per empresa ¹

Pimes

	Exercici 2006	Exercici 2007	% Variació
Nombre d'empreses	1.817	1.817	-
Nombre de treballadors per empresa	15,9	15,3	-3,8

1. Comptes de balanç	Mil euros	%	Mil euros	%	% Variació
ACTIU IMMOBILITZAT	485,3	30,1	483,3	29,4	-0,4
Despeses d'establiment	3,0	0,2	2,9	0,2	-3,3
Immobilitzacions immaterials	67,7	4,2	66,2	4,0	-2,2
Immobilitzacions materials	335,7	20,8	335,9	20,4	0,1
Immobilitzacions financeres i altres actius fixos	79,0	4,9	78,3	4,8	-0,9
DESPESES A DISTRIBUIR	7,8	0,5	7,1	0,4	-9,1
ACTIU CIRCULANT	1.117,6	69,4	1.154,2	70,2	3,3
Existències	393,2	24,4	415,6	25,3	5,7
Deutors	500,7	31,1	515,1	31,3	2,9
Inversions financeres temporals	91,9	5,7	93,4	5,7	1,7
Tresoreria	127,0	7,9	125,9	7,7	-0,9
Altres actius circulants	4,9	0,3	4,2	0,3	-14,8
ALTRES ACTIUS	0,4	0,0	0,2	0,0	-54,9
TOTAL ACTIU	1.611,1	100,0	1.644,8	100,0	2,1

FONS PROPIS	715,6	44,4	722,2	43,9	0,9
Capital subscrit	161,2	10,0	161,8	9,8	0,4
Reserves i altres fons propis	518,8	32,2	545,3	33,2	5,1
Resultat de l'exercici	35,6	2,2	15,1	0,9	-57,6
INGRESSOS A DISTRIBUIR	2,5	0,2	2,7	0,2	8,5
RECURSOS ALIENS A LLARG TERMINI	212,9	13,2	218,8	13,3	2,7
Creditors a llarg termini	204,1	12,7	210,5	12,8	3,1
Altres passius fixos	8,8	0,5	8,3	0,5	-5,7
CREDITORS A CURT TERMINI	679,5	42,2	700,1	42,6	3,0
ALTRES PASSIUS	0,6	0,0	1,0	0,1	71,3
TOTAL PASSIU	1.611,1	100,0	1.644,8	100,0	2,1

2. Comptes de resultats	Mil euros	%	Mil euros	%	% Variació
INGRESSOS D'EXPLOTACIÓ	1.939,1	100,0	1.971,5	100,0	1,7
Import net de la xifra de negoci	1.917,3	98,9	1.948,1	98,8	1,6
Altres ingressos d'explotació i variació d'existències	21,8	1,1	23,4	1,2	7,1
Consums d'explotació	1.074,3	55,4	1.091,5	55,4	1,6
Altres despeses d'explotació	355,7	18,3	366,4	18,6	3,0
VALOR AFEGIT BRUT AL COST DE FACTORS	509,1	26,3	513,5	26,0	0,9
Despeses de personal	399,9	20,6	409,9	20,8	2,5
RESULTAT ECONÒMIC BRUT DE L'EXPLOTACIÓ	109,1	5,6	103,6	5,3	-5,0
Amortitzacions de l'immobilitzat	62,4	3,2	60,1	3,1	-3,6
Provisions de tràfic	5,5	0,3	5,3	0,3	-3,4
RESULTAT ECONÒMIC NET DE L'EXPLOTACIÓ	41,3	2,1	38,2	1,9	-7,4
Despeses financeres	29,3	1,5	34,2	1,7	16,6
Ingressos financers	9,6	0,5	10,8	0,5	12,8
Altres partides financeres	-0,8	0,0	-1,7	-0,1	-113,5
RESULTAT ORDINARI NET	20,7	1,1	13,1	0,7	-36,7
Resultats extraordinaris	38,7	2,0	16,5	0,8	-57,3
RESULTAT ABANS D'IMPOSTOS	59,4	3,1	29,6	1,5	-50,1
Impost de societats i altres	23,8	1,2	14,5	0,7	-39,0
RESULTAT NET TOTAL	35,6	1,8	15,1	0,8	-57,6
RECURSOS GENERATS	103,5	5,3	80,5	4,1	-22,2

3. Ràtios 2007	Valor mitjà	% Var s 2006	Diferència conjunt pimes	Q 1	Mediana	Q 3
Rendibilitat, marge i rotació						
Rendibilitat financera (%)	1,81	-37,3	-10,85	-4,25	5,61	21,42
Palanquejament net (%)	-1,06	402,7	-7,13	-4,46	0,69	10,47
Rendibilitat econòmica (%)	2,87	-7,4	-3,73	-2,88	3,22	7,47
Marge (%)	2,40	-7,1	-3,37	-2,80	2,37	5,43
Rotació (voltes)	1,20	-0,4	0,05	0,88	1,30	1,92
Relatius al nombre d'ocupats						
Vab per ocupat (milers d'euros)	33,62	4,8	-10,15	18,33	26,91	38,31
Despeses de personal per ocupat (milers d'euros)	26,83	6,5	-4,16	18,17	23,37	30,00
Ràtios sobre valor afegit brut						
Costos laborals unitaris (%)	79,82	1,6	9,02	66,67	81,97	95,92
Productivitat de l'actiu (%)	35,10	-1,5	-0,69	22,72	40,85	67,94
Productivitat de l'immobilitzat (%)	127,68	1,2	24,07	84,63	206,00	535,09
Ràtios financeres						
Endeutament (%)	55,93	0,9	-5,53	42,80	67,74	88,21
Liquiditat	1,65	0,2	0,19	1,00	1,42	2,36
Fons de maniobra	1,95	1,8	0,46	1,02	1,85	4,39

¹ Dades arrodonides a un decimal, llevat d'aquelles ràtios en què les dades apareixen amb dos decimals. Variacions calculades a partir dels valors de les mateixes empreses.
Font: PimesDat de PIMEC a partir de dades de SABI.

Cautxú, fusta i altres indústries

Valors mitjans per empresa ¹

Pimes

	Exercici 2006	Exercici 2007	% Variació
Nombre d'empreses	2.612	2.612	-
Nombre de treballadors per empresa	14,3	14,6	1,6

1. Comptes de balanç	Mil euros	%	Mil euros	%	% Variació
ACTIU IMMOBILITZAT	595,3	36,4	644,8	36,1	8,3
Despeses d'establiment	3,9	0,2	3,1	0,2	-21,5
Immobilitzacions immaterials	116,8	7,1	119,7	6,7	2,5
Immobilitzacions materials	400,4	24,5	438,5	24,5	9,5
Immobilitzacions financeres i altres actius fixos	74,2	4,5	83,4	4,7	12,5
DESPESES A DISTRIBUIR	11,0	0,7	12,3	0,7	11,4
ACTIU CIRCULANT	1.030,0	62,9	1.128,8	63,2	9,6
Existències	274,1	16,7	311,8	17,5	13,8
Deutors	582,7	35,6	630,6	35,3	8,2
Inversions financeres temporals	46,8	2,9	51,5	2,9	10,1
Tresoreria	122,6	7,5	131,2	7,3	7,1
Altres actius circulants	3,9	0,2	3,7	0,2	-5,0
ALTRES ACTIUS	0,9	0,1	0,9	0,1	7,7
TOTAL ACTIU	1.637,2	100,0	1.786,8	100,0	9,1

FONS PROPIS	616,2	37,6	664,6	37,2	7,9
Capital subscrit	153,9	9,4	158,3	8,9	2,9
Reserves i altres fons propis	416,1	25,4	456,9	25,6	9,8
Resultat de l'exercici	46,2	2,8	49,5	2,8	7,1
INGRESSOS A DISTRIBUIR	3,9	0,2	3,9	0,2	0,3
RECURSOS ALIENS A LLARG TERMINI	254,6	15,5	288,5	16,1	13,3
Creditors a llarg termini	249,4	15,2	283,3	15,9	13,6
Altres passius fixos	5,1	0,3	5,2	0,3	1,2
CREDITORS A CURT TERMINI	760,9	46,5	827,6	46,3	8,8
ALTRES PASSIUS	1,7	0,1	2,2	0,1	29,4
TOTAL PASSIU	1.637,2	100,0	1.786,8	100,0	9,1

2. Comptes de resultats	Mil euros	%	Mil euros	%	% Variació
INGRESSOS D'EXPLOTACIÓ	2.046,4	100,0	2.257,2	100,0	10,3
Import net de la xifra de negoci	2.027,5	99,1	2.237,6	99,1	10,4
Altres ingressos d'explotació i variació d'existències	18,9	0,9	19,6	0,9	3,4
Consums d'explotació	1.109,5	54,2	1.235,7	54,7	11,4
Altres despeses d'explotació	350,0	17,1	384,2	17,0	9,8
VALOR AFEGIT BRUT AL COST DE FACTORS	586,9	28,7	637,3	28,2	8,6
Despeses de personal	417,9	20,4	451,1	20,0	7,9
RESULTAT ECONÒMIC BRUT DE L'EXPLOTACIÓ	169,0	8,3	186,2	8,2	10,2
Amortitzacions de l'immobilitzat	80,0	3,9	82,8	3,7	3,6
Provisions de tràfic	3,9	0,2	5,3	0,2	35,5
RESULTAT ECONÒMIC NET DE L'EXPLOTACIÓ	85,1	4,2	98,1	4,3	15,2
Despeses financeres	27,8	1,4	36,1	1,6	30,0
Ingressos financers	7,4	0,4	10,0	0,4	35,8
Altres partides financeres	-1,6	-0,1	-3,2	-0,1	-103,5
RESULTAT ORDINARI NET	63,1	3,1	68,8	3,0	9,0
Resultats extraordinaris	8,3	0,4	4,4	0,2	-46,5
RESULTAT ABANS D'IMPOSTOS	71,4	3,5	73,2	3,2	2,5
Impost de societats i altres	25,3	1,2	23,8	1,1	-5,9
RESULTAT NET TOTAL	46,2	2,3	49,5	2,2	7,1
RECURSOS GENERATS	130,0	6,4	137,6	6,1	5,8

3. Ràtios 2007	Valor mitjà	% Var s 2006	Diferència conjunt pimes	Q 1	Mediana	Q 3
Rendibilitat, marge i rotació						
Rendibilitat financera (%)	10,35	1,0	-2,31	1,76	10,34	25,12
Palanquejament net (%)	4,48	-4,5	-1,58	-1,25	3,85	15,22
Rendibilitat econòmica (%)	5,87	5,7	-0,73	1,84	4,90	9,19
Marge (%)	4,65	4,6	-1,12	1,25	3,43	6,32
Rotació (voltes)	1,26	1,1	0,12	1,02	1,46	2,03
Relatius al nombre d'ocupats						
Vab per ocupat (milers d'euros)	43,74	6,8	-0,03	24,25	33,11	45,77
Despeses de personal per ocupat (milers d'euros)	30,96	6,2	-0,02	20,66	26,33	33,25
Ràtios sobre valor afegit brut						
Costos laborals unitaris (%)	70,79	-0,6	-0,01	66,81	79,59	90,04
Productivitat de l'actiu (%)	38,96	-0,4	3,18	31,96	48,76	74,32
Productivitat de l'immobilitzat (%)	114,16	0,6	10,55	98,13	197,80	437,33
Ràtios financeres						
Endeutament (%)	62,59	0,7	1,13	49,30	70,45	86,53
Liquiditat	1,36	0,8	-0,09	1,00	1,37	2,03
Fons de maniobra	1,48	1,1	0,00	1,02	1,57	3,03

¹ Dades arrodonides a un decimal, llevat d'aquelles ràtios en què les dades apareixen amb dos decimals. Variacions calculades a partir dels valors de les mateixes empreses.
Font: PimesDat de PIMEC a partir de dades de SABI.

Indústria del paper, arts gràfiques i edició

Valors mitjans per empresa ¹

Pimes

	Exercici 2006	Exercici 2007	% Variació
Nombre d'empreses	2.040	2.040	-
Nombre de treballadors per empresa	14,2	14,4	1,8

1. Comptes de balanç	Mil euros	%	Mil euros	%	% Variació
ACTIU IMMOBILITZAT	719,5	37,4	801,5	38,8	11,4
Despeses d'establiment	4,1	0,2	3,4	0,2	-16,8
Immobilitzacions immaterials	198,6	10,3	216,2	10,5	8,9
Immobilitzacions materials	400,0	20,8	434,1	21,0	8,5
Immobilitzacions financeres i altres actius fixos	116,8	6,1	147,8	7,1	26,5
DESPESES A DISTRIBUIR	15,3	0,8	18,4	0,9	19,6
ACTIU CIRCULANT	1.184,9	61,5	1.242,6	60,1	4,9
Existències	226,1	11,7	234,0	11,3	3,5
Deutors	734,9	38,2	756,5	36,6	2,9
Inversions financeres temporals	99,4	5,2	121,7	5,9	22,5
Tresoreria	115,0	6,0	123,4	6,0	7,3
Altres actius circulants	9,6	0,5	6,9	0,3	-27,6
ALTRES ACTIUS	6,0	0,3	5,6	0,3	-6,2
TOTAL ACTIU	1.925,7	100,0	2.068,0	100,0	7,4

FONS PROPIS	749,4	38,9	795,2	38,5	6,1
Capital subscrit	213,1	11,1	218,7	10,6	2,6
Reserves i altres fons propis	499,4	25,9	528,7	25,6	5,9
Resultat de l'exercici	36,9	1,9	47,8	2,3	29,7
INGRESSOS A DISTRIBUIR	16,5	0,9	5,2	0,3	-68,4
RECURSOS ALIENS A LLARG TERMINI	322,8	16,8	379,8	18,4	17,7
Creditors a llarg termini	318,7	16,5	374,6	18,1	17,6
Altres passius fixos	4,2	0,2	5,2	0,2	23,8
CREDITORS A CURT TERMINI	836,5	43,4	884,5	42,8	5,7
ALTRES PASSIUS	0,6	0,0	3,2	0,2	438,3
TOTAL PASSIU	1.925,7	100,0	2.068,0	100,0	7,4

2. Comptes de resultats	Mil euros	%	Mil euros	%	% Variació
INGRESSOS D'EXPLOTACIÓ	2.087,5	100,0	2.220,5	100,0	6,4
Import net de la xifra de negoci	2.057,3	98,6	2.185,4	98,4	6,2
Altres ingressos d'explotació i variació d'existències	30,2	1,4	35,1	1,6	16,3
Consums d'explotació	1.029,2	49,3	1.091,4	49,2	6,0
Altres despeses d'explotació	414,6	19,9	444,1	20,0	7,1
VALOR AFEGIT BRUT AL COST DE FACTORS	643,6	30,8	685,0	30,8	6,4
Despeses de personal	461,4	22,1	493,3	22,2	6,9
RESULTAT ECONÒMIC BRUT DE L'EXPLOTACIÓ	182,3	8,7	191,6	8,6	5,1
Amortitzacions de l'immobilitzat	103,2	4,9	105,1	4,7	1,9
Provisions de tràfic	9,7	0,5	8,5	0,4	-12,7
RESULTAT ECONÒMIC NET DE L'EXPLOTACIÓ	69,4	3,3	78,0	3,5	12,5
Despeses financeres	27,3	1,3	36,0	1,6	31,7
Ingressos financers	11,5	0,6	14,1	0,6	22,4
Altres partides financeres	-0,8	0,0	-1,7	-0,1	-100,8
RESULTAT ORDINARI NET	52,7	2,5	54,4	2,5	3,3
Resultats extraordinaris	5,1	0,2	9,9	0,4	94,9
RESULTAT ABANS D'IMPOSTOS	57,7	2,8	64,3	2,9	11,3
Impost de societats i altres	20,9	1,0	16,5	0,7	-21,1
RESULTAT NET TOTAL	36,9	1,8	47,8	2,2	29,7
RECURSOS GENERATS	149,8	7,2	161,4	7,3	7,8

3. Ràtios 2007	Valor mitjà	% Var s 2006	Diferència conjunt pimes	Q 1	Mediana	Q 3
Rendibilitat, marge i rotació						
Rendibilitat financera (%)	6,84	-2,6	-5,82	0,95	10,09	26,09
Palanquejament net (%)	2,47	-14,0	-3,59	-1,41	3,15	14,86
Rendibilitat econòmica (%)	4,37	5,2	-2,23	1,35	4,73	9,40
Marge (%)	4,07	6,2	-1,69	0,94	3,91	7,52
Rotació (voltes)	1,07	-0,9	-0,07	0,90	1,34	1,88
Relatius al nombre d'ocupats						
Vab per ocupat (milers d'euros)	47,43	4,5	3,66	26,54	37,50	52,00
Despeses de personal per ocupat (milers d'euros)	34,16	5,0	3,17	22,00	28,83	37,00
Ràtios sobre valor afegit brut						
Costos laborals unitaris (%)	72,02	0,5	1,22	64,04	76,82	88,57
Productivitat de l'actiu (%)	38,67	1,2	2,89	32,71	51,72	77,19
Productivitat de l'immobilitzat (%)	105,34	-2,0	1,73	88,20	182,35	472,70
Ràtios financeres						
Endeutament (%)	61,29	1,8	-0,17	48,85	69,11	86,78
Liquiditat	1,40	-0,8	-0,05	0,98	1,34	2,08
Fons de maniobra	1,47	-1,6	-0,02	1,00	1,49	3,06

¹ Dades arrodonides a un decimal, llevat d'aquelles ràtios en què les dades apareixen amb dos decimals. Variacions calculades a partir dels valors de les mateixes empreses.
Font: PimesDat de PIMEC a partir de dades de SABI.

Indústries químiques

Valors mitjans per empresa ¹

Pimes

	Exercici 2006	Exercici 2007	% Variació
Nombre d'empreses	674	674	-
Nombre de treballadors per empresa	28,3	28,4	0,3

1. Comptes de balanç	Mil euros	%	Mil euros	%	% Variació
ACTIU IMMOBILITZAT	2.193,2	36,6	2.271,7	35,3	3,6
Despeses d'establiment	4,9	0,1	5,7	0,1	17,4
Immobilitzacions immaterials	499,8	8,3	447,8	7,0	-10,4
Immobilitzacions materials	1.302,6	21,7	1.403,8	21,8	7,8
Immobilitzacions financeres i altres actius fixos	386,0	6,4	414,3	6,4	7,3
DESPESES A DISTRIBUIR	16,9	0,3	14,7	0,2	-13,4
ACTIU CIRCULANT	3.734,4	62,3	4.100,9	63,7	9,8
Existències	944,6	15,8	1.030,2	16,0	9,1
Deutors	2.069,7	34,5	2.211,1	34,4	6,8
Inversions financeres temporals	365,3	6,1	387,4	6,0	6,0
Tresoreria	345,3	5,8	456,3	7,1	32,1
Altres actius circulants	9,6	0,2	16,0	0,2	67,4
ALTRES ACTIUS	47,7	0,8	48,2	0,7	1,0
TOTAL ACTIU	5.992,2	100,0	6.435,4	100,0	7,4

FONS PROPIS	2.751,3	45,9	3.052,3	47,4	10,9
Capital subscrit	601,7	10,0	625,1	9,7	3,9
Reserves i altres fons propis	1.760,9	29,4	2.008,0	31,2	14,0
Resultat de l'exercici	388,7	6,5	419,3	6,5	7,9
INGRESSOS A DISTRIBUIR	27,0	0,5	28,1	0,4	4,1
RECURSOS ALIENS A LLARG TERMINI	888,9	14,8	923,6	14,4	3,9
Creditors a llarg termini	841,8	14,0	863,9	13,4	2,6
Altres passius fixos	47,1	0,8	59,7	0,9	26,8
CREDITORS A CURT TERMINI	2.307,2	38,5	2.418,7	37,6	4,8
ALTRES PASSIUS	18,0	0,3	12,6	0,2	-29,6
TOTAL PASSIU	5.992,2	100,0	6.435,4	100,0	7,4

2. Comptes de resultats	Mil euros	%	Mil euros	%	% Variació
INGRESSOS D'EXPLOTACIÓ	6.947,2	100,0	7.521,4	100,0	8,3
Import net de la xifra de negoci	6.822,8	98,2	7.401,5	98,4	8,5
Altres ingressos d'explotació i variació d'existències	124,4	1,8	120,0	1,6	-3,6
Consums d'explotació	3.634,6	52,3	3.965,1	52,7	9,1
Altres despeses d'explotació	1.333,1	19,2	1.460,2	19,4	9,5
VALOR AFEGIT BRUT AL COST DE FACTORS	1.979,4	28,5	2.096,1	27,9	5,9
Despeses de personal	1.149,3	16,5	1.223,1	16,3	6,4
RESULTAT ECONÒMIC BRUT DE L'EXPLOTACIÓ	830,1	11,9	873,1	11,6	5,2
Amortitzacions de l'immobilitzat	245,9	3,5	256,9	3,4	4,5
Provisions de tràfic	16,2	0,2	10,1	0,1	-37,6
RESULTAT ECONÒMIC NET DE L'EXPLOTACIÓ	568,0	8,2	606,1	8,1	6,7
Despeses financeres	85,6	1,2	104,9	1,4	22,5
Ingressos financers	66,3	1,0	44,5	0,6	-32,9
Altres partides financeres	-5,2	-0,1	-15,1	-0,2	-192,6
RESULTAT ORDINARI NET	543,5	7,8	530,5	7,1	-2,4
Resultats extraordinaris	7,6	0,1	71,1	0,9	834,6
RESULTAT ABANS D'IMPOSTOS	551,1	7,9	601,6	8,0	9,1
Impost de societats i altres	162,4	2,3	182,3	2,4	12,2
RESULTAT NET TOTAL	388,7	5,6	419,3	5,6	7,9
RECURSOS GENERATS	650,8	9,4	686,3	9,1	5,5

3. Ràtios 2007	Valor mitjà	% Var s 2006	Diferència conjunt pimes	Q 1	Mediana	Q 3
Rendibilitat, marge i rotació						
Rendibilitat financera (%)	17,38	-12,0	4,71	2,37	10,43	24,61
Palanquejament net (%)	7,51	-18,9	1,44	-0,55	3,08	11,03
Rendibilitat econòmica (%)	9,87	-6,0	3,27	2,42	5,70	11,19
Marge (%)	8,45	-6,7	2,68	1,63	4,47	8,87
Rotació (voltes)	1,17	0,8	0,02	0,96	1,34	1,82
Relatius al nombre d'ocupats						
Vab per ocupat (milers d'euros)	73,78	5,6	30,00	33,67	47,55	70,68
Despeses de personal per ocupat (milers d'euros)	43,05	6,1	12,06	26,00	34,33	45,98
Ràtios sobre valor afegit brut						
Costos laborals unitaris (%)	58,35	0,5	-12,45	57,67	72,32	86,34
Productivitat de l'actiu (%)	37,66	-1,6	1,88	27,43	38,59	57,44
Productivitat de l'immobilitzat (%)	113,20	3,1	9,59	76,74	158,68	353,69
Ràtios financeres						
Endeutament (%)	52,13	-2,8	-9,33	36,24	59,37	78,81
Liquiditat	1,70	4,7	0,24	1,10	1,54	2,54
Fons de maniobra	1,75	5,5	0,27	1,15	1,77	3,46

¹ Dades arrodonides a un decimal, llevat d'aquelles ràtios en què les dades apareixen amb dos decimals. Variacions calculades a partir dels valors de les mateixes empreses. Font: PimesDat de PIMEC a partir de dades de SABI.

Metal·lúrgia, maquinària i material elèctric

Pimes

Valors mitjans per empresa ¹

	Exercici 2006	Exercici 2007	% Variació
Nombre d'empreses	5.723	5.723	-
Nombre de treballadors per empresa	14,9	15,3	2,4

1. Comptes de balanç	Mil euros	%	Mil euros	%	% Variació
ACTIU IMMOBILITZAT	492,9	28,8	529,3	28,8	7,4
Despeses d'establiment	2,5	0,1	1,5	0,1	-41,3
Immobilitzacions immaterials	102,8	6,0	111,1	6,0	8,0
Immobilitzacions materials	314,6	18,4	336,9	18,3	7,1
Immobilitzacions financeres i altres actius fixos	73,0	4,3	79,8	4,3	9,3
DESPESES A DISTRIBUIR	10,9	0,6	11,6	0,6	6,3
ACTIU CIRCULANT	1.208,2	70,5	1.295,1	70,5	7,2
Existències	332,5	19,4	356,4	19,4	7,2
Deutors	649,5	37,9	691,3	37,6	6,4
Inversions financeres temporals	85,9	5,0	99,4	5,4	15,7
Tresoreria	137,6	8,0	145,2	7,9	5,6
Altres actius circulants	2,6	0,2	2,7	0,1	4,0
ALTRES ACTIUS	1,3	0,1	0,6	0,0	-49,8
TOTAL ACTIU	1.713,3	100,0	1.836,6	100,0	7,2

FONS PROPIS	671,4	39,2	733,2	39,9	9,2
Capital subscrit	124,5	7,3	129,4	7,0	3,9
Reserves i altres fons propis	481,7	28,1	520,5	28,3	8,1
Resultat de l'exercici	65,3	3,8	83,3	4,5	27,5
INGRESSOS A DISTRIBUIR	2,4	0,1	2,8	0,2	19,7
RECURSOS ALIENS A LLARG TERMINI	220,0	12,8	246,0	13,4	11,8
Creditors a llarg termini	215,4	12,6	241,9	13,2	12,3
Altres passius fixos	4,6	0,3	4,1	0,2	-10,4
CREDITORS A CURT TERMINI	817,0	47,7	852,2	46,4	4,3
ALTRES PASSIUS	2,5	0,1	2,4	0,1	-2,1
TOTAL PASSIU	1.713,3	100,0	1.836,6	100,0	7,2

2. Comptes de resultats	Mil euros	%	Mil euros	%	% Variació
INGRESSOS D'EXPLOTACIÓ	2.135,4	100,0	2.359,2	100,0	10,5
Import net de la xifra de negoci	2.114,4	99,0	2.337,3	99,1	10,5
Altres ingressos d'explotació i variació d'existències	21,1	1,0	21,9	0,9	3,9
Consums d'explotació	1.164,5	54,5	1.303,0	55,2	11,9
Altres despeses d'explotació	303,4	14,2	329,7	14,0	8,7
VALOR AFEGIT BRUT AL COST DE FACTORS	667,5	31,3	726,5	30,8	8,8
Despeses de personal	489,8	22,9	525,2	22,3	7,2
RESULTAT ECONÒMIC BRUT DE L'EXPLOTACIÓ	177,7	8,3	201,3	8,5	13,2
Amortitzacions de l'immobilitzat	63,4	3,0	65,1	2,8	2,7
Provisions de tràfic	6,2	0,3	7,8	0,3	26,2
RESULTAT ECONÒMIC NET DE L'EXPLOTACIÓ	108,2	5,1	128,4	5,4	18,7
Despeses financeres	26,3	1,2	34,3	1,5	30,7
Ingressos financers	8,3	0,4	11,6	0,5	40,0
Altres partides financeres	-1,0	0,0	-1,5	-0,1	-51,1
RESULTAT ORDINARI NET	89,2	4,2	104,1	4,4	16,8
Resultats extraordinaris	6,0	0,3	12,4	0,5	106,4
RESULTAT ABANS D'IMPOSTOS	95,2	4,5	116,5	4,9	22,4
Impost de societats i altres	29,9	1,4	33,2	1,4	11,3
RESULTAT NET TOTAL	65,3	3,1	83,3	3,5	27,5
RECURSOS GENERATS	134,9	6,3	156,1	6,6	15,8

3. Ràtios 2007	Valor mitjà	% Var s 2006	Diferència conjunt pimes	Q 1	Mediana	Q 3
Rendibilitat, marge i rotació						
Rendibilitat financera (%)	14,20	6,9	1,53	3,17	12,47	29,19
Palanquejament net (%)	6,66	1,8	0,60	-0,20	4,48	16,51
Rendibilitat econòmica (%)	7,54	11,9	0,94	2,61	5,93	11,01
Marge (%)	5,87	8,6	0,10	1,75	4,14	7,45
Rotació (voltes)	1,28	3,1	0,14	1,04	1,49	2,04
Relatius al nombre d'ocupats						
Vab per ocupat (milers d'euros)	47,52	6,3	3,75	29,42	39,10	51,67
Despeses de personal per ocupat (milers d'euros)	34,36	4,7	3,37	24,40	30,67	38,08
Ràtios sobre valor afegit brut						
Costos laborals unitaris (%)	72,30	-1,5	1,50	67,94	80,00	89,37
Productivitat de l'actiu (%)	44,20	1,9	8,41	36,85	56,18	83,58
Productivitat de l'immobilitzat (%)	162,17	1,4	58,56	121,35	267,73	635,29
Ràtios financeres						
Endeutament (%)	59,92	-1,2	-1,54	46,30	67,59	84,58
Liquiditat	1,52	2,8	0,07	1,06	1,43	2,19
Fons de maniobra	1,85	2,3	0,37	1,13	1,83	3,85

¹ Dades arrodonides a un decimal, llevat d'aquelles ràtios en què les dades apareixen amb dos decimals. Variacions calculades a partir dels valors de les mateixes empreses.
Font: PimesDat de PIMEC a partir de dades de SABI.

Material de transport

Valors mitjans per empresa ¹

Pimes

	Exercici 2006	Exercici 2007	% Variació
Nombre d'empreses	267	267	-
Nombre de treballadors per empresa	23,4	23,9	2,3

1. Comptes de balanç	Mil euros	%	Mil euros	%	% Variació
ACTIU IMMOBILITZAT	742,6	27,4	769,6	26,1	3,6
Despeses d'establiment	5,4	0,2	1,3	0,0	-76,4
Immobilitzacions immaterials	107,7	4,0	115,7	3,9	7,4
Immobilitzacions materials	507,0	18,7	512,8	17,4	1,1
Immobilitzacions financeres i altres actius fixos	122,5	4,5	139,8	4,7	14,1
DESPESES A DISTRIBUIR	11,6	0,4	13,7	0,5	17,9
ACTIU CIRCULANT	1.956,4	72,1	2.163,0	73,4	10,6
Existències	472,2	17,4	602,4	20,4	27,6
Deutors	955,2	35,2	1.027,0	34,8	7,5
Inversions financeres temporals	293,8	10,8	325,8	11,1	10,9
Tresoreria	228,0	8,4	205,1	7,0	-10,0
Altres actius circulants	7,3	0,3	2,6	0,1	-64,2
ALTRES ACTIUS	1,2	0,0	1,0	0,0	-20,7
TOTAL ACTIU	2.711,8	100,0	2.947,2	100,0	8,7

FONS PROPIS	913,1	33,7	951,5	32,3	4,2
Capital subscrit	284,3	10,5	282,1	9,6	-0,8
Reserves i altres fons propis	526,6	19,4	570,8	19,4	8,4
Resultat de l'exercici	102,2	3,8	98,6	3,3	-3,5
INGRESSOS A DISTRIBUIR	3,5	0,1	3,8	0,1	10,0
RECURSOS ALIENS A LLARG TERMINI	291,4	10,7	351,5	11,9	20,7
Creditors a llarg termini	286,5	10,6	344,3	11,7	20,2
Altres passius fixos	4,8	0,2	7,3	0,2	50,5
CREDITORS A CURT TERMINI	1.502,8	55,4	1.638,2	55,6	9,0
ALTRES PASSIUS	1,1	0,0	2,1	0,1	87,4
TOTAL PASSIU	2.711,8	100,0	2.947,2	100,0	8,7

2. Comptes de resultats	Mil euros	%	Mil euros	%	% Variació
INGRESSOS D'EXPLOTACIÓ	4.408,7	100,0	5.144,7	100,0	16,7
Import net de la xifra de negoci	4.363,9	99,0	5.089,1	98,9	16,6
Altres ingressos d'explotació i variació d'existències	44,8	1,0	55,6	1,1	24,0
Consums d'explotació	2.811,2	63,8	3.409,8	66,3	21,3
Altres despeses d'explotació	557,1	12,6	621,8	12,1	11,6
VALOR AFEGIT BRUT AL COST DE FACTORS	1.040,4	23,6	1.113,0	21,6	7,0
Despeses de personal	776,5	17,6	840,4	16,3	8,2
RESULTAT ECONÒMIC BRUT DE L'EXPLOTACIÓ	264,0	6,0	272,7	5,3	3,3
Amortitzacions de l'immobilitzat	116,2	2,6	114,8	2,2	-1,2
Provisions de tràfic	21,4	0,5	17,6	0,3	-17,8
RESULTAT ECONÒMIC NET DE L'EXPLOTACIÓ	126,3	2,9	140,3	2,7	11,1
Despeses financeres	32,7	0,7	49,4	1,0	51,2
Ingressos financers	46,2	1,0	36,3	0,7	-21,3
Altres partides financeres	0,1	0,0	-1,7	0,0	(ns)
RESULTAT ORDINARI NET	139,9	3,2	125,5	2,4	-10,3
Resultats extraordinaris	6,7	0,2	13,3	0,3	99,5
RESULTAT ABANS D'IMPOSTOS	146,6	3,3	138,8	2,7	-5,3
Impost de societats i altres	44,4	1,0	40,2	0,8	-9,5
RESULTAT NET TOTAL	102,2	2,3	98,6	1,9	-3,5
RECURSOS GENERATS	239,9	5,4	231,0	4,5	-3,7

3. Ràtios 2007	Valor mitjà	% Var s 2006	Diferència conjunt pimes	Q 1	Mediana	Q 3
Rendibilitat, marge i rotació						
Rendibilitat financera (%)	13,19	-13,9	0,52	2,21	12,83	31,40
Palanquejament net (%)	7,25	-19,0	1,19	-0,25	4,65	19,92
Rendibilitat econòmica (%)	5,93	-6,8	-0,67	1,43	5,24	11,06
Marge (%)	3,40	-13,2	-2,36	0,81	3,48	7,29
Rotació (voltes)	1,75	7,4	0,60	1,06	1,54	2,29
Relatius al nombre d'ocupats						
Vab per ocupat (milers d'euros)	46,51	4,5	2,74	28,30	36,93	49,19
Despeses de personal per ocupat (milers d'euros)	35,12	5,8	4,13	24,46	29,85	36,66
Ràtios sobre valor afegit brut						
Costos laborals unitaris (%)	75,50	1,2	4,70	67,43	79,75	91,80
Productivitat de l'actiu (%)	45,14	-1,2	9,35	36,12	54,55	91,12
Productivitat de l'immobilitzat (%)	177,11	4,6	73,50	115,33	283,35	616,13
Ràtios financeres						
Endeutament (%)	67,58	2,1	6,12	41,86	67,37	90,57
Liquiditat	1,32	1,4	-0,13	1,06	1,48	2,44
Fons de maniobra	1,69	4,4	0,21	1,10	2,06	4,20

¹ Dades arrodonides a un decimal, llevat d'aquelles ràtios en què les dades apareixen amb dos decimals. Variacions calculades a partir dels valors de les mateixes empreses.
Font: PimesDat de PIMEC a partir de dades de SABI.

	Exercici 2006	Exercici 2007	% Variació
Nombre d'empreses	13.301	13.301	-
Nombre de treballadors per empresa	10,1	10,4	3,5

1. Comptes de balanç	Mil euros	%	Mil euros	%	% Variació
ACTIU IMMOBILITZAT	198,6	20,9	229,5	20,7	15,6
Despeses d'establiment	0,6	0,1	0,7	0,1	11,7
Immobilitzacions immaterials	38,8	4,1	45,1	4,1	16,3
Immobilitzacions materials	121,4	12,8	139,1	12,5	14,5
Immobilitzacions financeres i altres actius fixos	37,8	4,0	44,6	4,0	18,2
DESPESES A DISTRIBUIR	4,1	0,4	4,6	0,4	11,4
ACTIU CIRCULANT	747,1	78,6	876,8	78,9	17,4
Existències	236,7	24,9	286,3	25,8	20,9
Deutors	380,9	40,1	452,9	40,8	18,9
Inversions financeres temporals	35,0	3,7	42,5	3,8	21,3
Tresoreria	92,7	9,8	93,4	8,4	0,8
Altres actius circulants	1,8	0,2	1,7	0,2	-4,2
ALTRES ACTIUS	0,2	0,0	0,3	0,0	24,7
TOTAL ACTIU	950,0	100,0	1.111,1	100,0	17,0

FONS PROPIS	257,2	27,1	295,2	26,6	14,8
Capital subscrit	41,0	4,3	44,6	4,0	8,7
Reserves i altres fons propis	175,3	18,5	206,8	18,6	18,0
Resultat de l'exercici	40,8	4,3	43,8	3,9	7,4
INGRESSOS A DISTRIBUIR	1,3	0,1	1,3	0,1	1,0
RECURSOS ALIENS A LLARG TERMINI	175,4	18,5	217,6	19,6	24,0
Creditors a llarg termini	172,6	18,2	214,4	19,3	24,2
Altres passius fixos	2,9	0,3	3,2	0,3	13,2
CREDITORS A CURT TERMINI	515,6	54,3	596,5	53,7	15,7
ALTRES PASSIUS	0,4	0,0	0,4	0,0	-12,9
TOTAL PASSIU	950,0	100,0	1.111,1	100,0	17,0

2. Comptes de resultats	Mil euros	%	Mil euros	%	% Variació
INGRESSOS D'EXPLOTACIÓ	1.215,8	100,0	1.384,0	100,0	13,8
Import net de la xifra de negoci	1.203,8	99,0	1.367,9	98,8	13,6
Altres ingressos d'explotació i variació d'existències	12,1	1,0	16,1	1,2	33,5
Consums d'explotació	705,8	58,0	809,8	58,5	14,7
Altres despeses d'explotació	131,5	10,8	150,0	10,8	14,1
VALOR AFEGIT BRUT AL COST DE FACTORS	378,6	31,1	424,2	30,7	12,0
Despeses de personal	289,4	23,8	322,3	23,3	11,4
RESULTAT ECONÒMIC BRUT DE L'EXPLOTACIÓ	89,2	7,3	101,9	7,4	14,2
Amortitzacions de l'immobilitzat	19,7	1,6	22,3	1,6	13,2
Provisions de tràfic	3,6	0,3	6,3	0,5	73,7
RESULTAT ECONÒMIC NET DE L'EXPLOTACIÓ	65,9	5,4	73,4	5,3	11,3
Despeses financeres	13,6	1,1	20,2	1,5	49,0
Ingressos financers	4,4	0,4	5,9	0,4	35,2
Altres partides financeres	0,0	0,0	0,4	0,0	(ns)
RESULTAT ORDINARI NET	56,7	4,7	59,4	4,3	4,8
Resultats extraordinaris	3,9	0,3	2,8	0,2	-27,3
RESULTAT ABANS D'IMPOSTOS	60,5	5,0	62,2	4,5	2,8
Impost de societats i altres	19,7	1,6	18,4	1,3	-6,8
RESULTAT NET TOTAL	40,8	3,4	43,8	3,2	7,4
RECURSOS GENERATS	64,1	5,3	72,4	5,2	12,9

3. Ràtios 2007	Valor mitjà	% Var s 2006	Diferència conjunt pimes	Q 1	Mediana	Q 3
Rendibilitat, marge i rotació						
Rendibilitat financera (%)	20,12	-8,7	7,45	5,92	20,00	44,74
Palanquejament net (%)	12,95	-11,5	6,88	1,35	10,91	32,01
Rendibilitat econòmica (%)	7,17	-3,1	0,57	2,14	5,94	11,73
Marge (%)	5,75	-0,4	-0,01	1,28	3,61	7,44
Rotació (voltes)	1,25	-2,7	0,10	1,09	1,78	2,65
Relatius al nombre d'ocupats						
Vab per ocupat (milers d'euros)	40,72	8,3	-3,05	25,00	33,48	46,14
Despeses de personal per ocupat (milers d'euros)	30,94	7,6	-0,05	22,00	27,33	34,59
Ràtios sobre valor afegit brut						
Costos laborals unitaris (%)	75,98	-0,6	5,19	69,40	83,76	92,88
Productivitat de l'actiu (%)	41,65	-4,0	5,86	35,87	64,50	106,79
Productivitat de l'immobilitzat (%)	230,35	-2,5	126,73	169,03	428,57	1.079,26
Ràtios financeres						
Endeutament (%)	73,31	0,7	11,85	57,60	78,76	92,95
Liquiditat	1,47	1,4	0,02	1,01	1,32	2,05
Fons de maniobra	2,23	2,6	0,75	1,04	1,93	5,00

¹ Dades arrodonides a un decimal, llevat d'aquelles ràtios en què les dades apareixen amb dos decimals. Variacions calculades a partir dels valors de les mateixes empreses.
Font: PimesDat de PIMEC a partir de dades de SABI.

Comerç i reparacions

Valors mitjans per empresa ¹

Pimes

	Exercici 2006	Exercici 2007	% Variació
Nombre d'empreses	22.462	22.462	-
Nombre de treballadors per empresa	9,5	9,8	3,5

1. Comptes de balanç	Mil euros	%	Mil euros	%	% Variació
ACTIU IMMOBILITZAT	342,7	25,8	375,2	26,0	9,5
Despeses d'establiment	3,1	0,2	2,3	0,2	-24,4
Immobilitzacions immaterials	61,1	4,6	68,2	4,7	11,5
Immobilitzacions materials	210,2	15,8	233,2	16,2	10,9
Immobilitzacions financeres i altres actius fixos	68,3	5,1	71,5	5,0	4,7
DESPESES A DISTRIBUIR	6,8	0,5	7,9	0,6	16,1
ACTIU CIRCULANT	979,1	73,6	1.055,9	73,2	7,8
Existències	322,1	24,2	352,2	24,4	9,3
Deutors	488,9	36,8	520,1	36,1	6,4
Inversions financeres temporals	46,5	3,5	58,2	4,0	25,3
Tresoreria	118,0	8,9	121,3	8,4	2,8
Altres actius circulants	3,5	0,3	4,1	0,3	16,3
ALTRES ACTIUS	1,0	0,1	2,6	0,2	143,8
TOTAL ACTIU	1.329,7	100,0	1.441,7	100,0	8,4

FONS PROPIS	441,2	33,2	485,0	33,6	9,9
Capital subscrit	110,5	8,3	114,9	8,0	3,9
Reserves i altres fons propis	284,4	21,4	319,3	22,1	12,3
Resultat de l'exercici	46,3	3,5	50,8	3,5	9,8
INGRESSOS A DISTRIBUIR	3,2	0,2	3,9	0,3	21,3
RECURSOS ALIENS A LLARG TERMINI	160,3	12,1	190,1	13,2	18,6
Creditors a llarg termini	157,4	11,8	186,6	12,9	18,5
Altres passius fixos	2,9	0,2	3,5	0,2	23,4
CREDITORS A CURT TERMINI	723,7	54,4	761,6	52,8	5,2
ALTRES PASSIUS	1,3	0,1	1,1	0,1	-15,2
TOTAL PASSIU	1.329,7	100,0	1.441,7	100,0	8,4

2. Comptes de resultats	Mil euros	%	Mil euros	%	% Variació
INGRESSOS D'EXPLOTACIÓ	2.355,1	100,0	2.537,0	100,0	7,7
Import net de la xifra de negoci	2.317,3	98,4	2.495,7	98,4	7,7
Altres ingressos d'explotació i variació d'existències	37,8	1,6	41,4	1,6	9,5
Consums d'explotació	1.695,6	72,0	1.809,6	71,3	6,7
Altres despeses d'explotació	267,1	11,3	293,1	11,6	9,7
VALOR AFEGIT BRUT AL COST DE FACTORS	392,4	16,7	434,4	17,1	10,7
Despeses de personal	278,8	11,8	306,2	12,1	9,8
RESULTAT ECONÒMIC BRUT DE L'EXPLOTACIÓ	113,6	4,8	128,1	5,1	12,8
Amortitzacions de l'immobilitzat	31,8	1,3	35,7	1,4	12,3
Provisions de tràfic	6,0	0,3	7,1	0,3	18,2
RESULTAT ECONÒMIC NET DE L'EXPLOTACIÓ	75,9	3,2	85,4	3,4	12,5
Despeses financeres	19,9	0,8	26,2	1,0	31,9
Ingressos financers	7,9	0,3	11,3	0,4	43,5
Altres partides financeres	-0,1	0,0	0,0	0,0	-47,0
RESULTAT ORDINARI NET	63,8	2,7	70,5	2,8	10,4
Resultats extraordinaris	7,1	0,3	7,3	0,3	1,5
RESULTAT ABANS D'IMPOSTOS	70,9	3,0	77,7	3,1	9,5
Impost de societats i altres	24,7	1,0	26,9	1,1	9,0
RESULTAT NET TOTAL	46,3	2,0	50,8	2,0	9,8
RECURSOS GENERATS	84,0	3,6	93,5	3,7	11,3

3. Ràtios 2007	Valor mitjà	% Var s 2006	Diferència conjunt pimes	Q 1	Mediana	Q 3
Rendibilitat, marge i rotació						
Rendibilitat financera (%)	14,53	0,5	1,86	2,25	12,85	31,48
Palanquejament net (%)	7,82	-4,2	1,76	-0,27	5,77	21,05
Rendibilitat econòmica (%)	6,70	6,5	0,10	1,18	4,52	9,26
Marge (%)	3,81	7,2	-1,95	0,61	2,48	5,39
Rotació (voltes)	1,76	-0,6	0,61	1,17	1,80	2,67
Relatius al nombre d'ocupats						
Vab per ocupat (milers d'euros)	44,35	6,9	0,58	22,30	33,50	50,79
Despeses de personal per ocupat (milers d'euros)	31,27	6,1	0,28	19,00	26,00	35,50
Ràtios sobre valor afegit brut						
Costos laborals unitaris (%)	70,50	-0,8	-0,30	61,73	77,78	90,36
Productivitat de l'actiu (%)	33,44	2,6	-2,35	21,79	36,83	60,65
Productivitat de l'immobilitzat (%)	144,12	-0,3	40,51	91,06	232,93	615,38
Ràtios financeres						
Endeutament (%)	66,09	-0,7	4,63	52,60	75,00	91,23
Liquiditat	1,39	2,5	-0,07	1,00	1,30	1,95
Fons de maniobra	1,80	2,5	0,32	1,00	1,82	4,44

¹ Dades arrodonides a un decimal, llevat d'aquelles ràtios en què les dades apareixen amb dos decimals. Variacions calculades a partir dels valors de les mateixes empreses.
Font: PimesDat de PIMEC a partir de dades de SABI.

Hoteleria i restauració

Valors mitjans per empresa ¹

Pimes

	Exercici 2006	Exercici 2007	% Variació
Nombre d'empreses	4.109	4.109	-
Nombre de treballadors per empresa	13,8	14,0	1,0

1. Comptes de balanç	Mil euros	%	Mil euros	%	% Variació
ACTIU IMMOBILITZAT	1.051,0	75,2	1.128,8	75,6	7,4
Despeses d'establiment	9,5	0,7	6,3	0,4	-34,0
Immobilitzacions immaterials	71,0	5,1	69,4	4,6	-2,3
Immobilitzacions materials	717,7	51,3	768,4	51,5	7,1
Immobilitzacions financeres i altres actius fixos	252,8	18,1	284,8	19,1	12,6
DESPESES A DISTRIBUIR	10,9	0,8	11,2	0,7	2,8
ACTIU CIRCULANT	335,6	24,0	353,0	23,6	5,2
Existències	36,8	2,6	40,2	2,7	9,4
Deutors	155,0	11,1	167,6	11,2	8,1
Inversions financeres temporals	62,3	4,5	53,2	3,6	-14,6
Tresoreria	79,6	5,7	89,0	6,0	11,8
Altres actius circulants	2,0	0,1	3,1	0,2	56,6
ALTRES ACTIUS	0,5	0,0	0,4	0,0	-25,6
TOTAL ACTIU	1.398,0	100,0	1.493,4	100,0	6,8

FONS PROPIS	515,6	36,9	546,1	36,6	5,9
Capital subscrit	238,4	17,1	243,3	16,3	2,1
Reserves i altres fons propis	246,0	17,6	271,7	18,2	10,4
Resultat de l'exercici	31,2	2,2	31,0	2,1	-0,7
INGRESSOS A DISTRIBUIR	2,9	0,2	2,3	0,2	-17,8
RECURSOS ALIENS A LLARG TERMINI	476,2	34,1	503,3	33,7	5,7
Creditors a llarg termini	473,6	33,9	500,5	33,5	5,7
Altres passius fixos	2,6	0,2	2,7	0,2	5,2
CREDITORS A CURT TERMINI	403,0	28,8	441,5	29,6	9,5
ALTRES PASSIUS	0,3	0,0	0,2	0,0	-15,0
TOTAL PASSIU	1.398,0	100,0	1.493,4	100,0	6,8

2. Comptes de resultats	Mil euros	%	Mil euros	%	% Variació
INGRESSOS D'EXPLOTACIÓ	907,6	100,0	982,4	100,0	8,2
Import net de la xifra de negoci	890,1	98,1	962,7	98,0	8,2
Altres ingressos d'explotació i variació d'existències	17,5	1,9	19,8	2,0	12,7
Consums d'explotació	274,9	30,3	296,1	30,1	7,7
Altres despeses d'explotació	229,5	25,3	250,6	25,5	9,2
VALOR AFEGIT BRUT AL COST DE FACTORS	403,3	44,4	435,8	44,4	8,1
Despeses de personal	300,6	33,1	322,0	32,8	7,1
RESULTAT ECONÒMIC BRUT DE L'EXPLOTACIÓ	102,7	11,3	113,8	11,6	10,8
Amortitzacions de l'immobilitzat	54,2	6,0	59,3	6,0	9,4
Provisions de tràfic	0,4	0,0	0,2	0,0	-36,4
RESULTAT ECONÒMIC NET DE L'EXPLOTACIÓ	48,1	5,3	54,2	5,5	12,8
Despeses financeres	22,3	2,5	35,1	3,6	57,6
Ingressos financers	9,8	1,1	11,8	1,2	20,4
Altres partides financeres	0,1	0,0	-1,5	-0,2	(ns)
RESULTAT ORDINARI NET	35,8	3,9	29,5	3,0	-17,7
Resultats extraordinaris	11,0	1,2	19,2	2,0	74,6
RESULTAT ABANS D'IMPOSTOS	46,8	5,2	48,6	5,0	3,9
Impost de societats i altres	15,6	1,7	17,6	1,8	13,3
RESULTAT NET TOTAL	31,2	3,4	31,0	3,2	-0,7
RECURSOS GENERATS	85,8	9,5	90,6	9,2	5,5

3. Ràtios 2007	Valor mitjà	% Var s 2006	Diferència conjunt pimes	Q 1	Mediana	Q 3
Rendibilitat, marge i rotació						
Rendibilitat financera (%)	5,39	-22,3	-7,27	0,00	12,20	38,46
Palanquejament net (%)	1,07	-61,5	-4,99	-1,71	4,00	27,16
Rendibilitat econòmica (%)	4,32	4,0	-2,28	-1,03	4,29	10,64
Marge (%)	6,57	2,7	0,80	-0,60	2,55	6,76
Rotació (voltes)	0,66	1,3	-0,49	0,87	1,77	3,16
Relatius al nombre d'ocupats						
Vab per ocupat (milers d'euros)	31,18	7,0	-12,59	18,93	25,33	34,67
Despeses de personal per ocupat (milers d'euros)	23,04	6,1	-7,95	17,00	21,18	25,73
Ràtios sobre valor afegit brut						
Costos laborals unitaris (%)	73,89	-0,9	3,09	67,49	82,45	94,05
Productivitat de l'actiu (%)	38,31	0,9	2,52	35,86	73,76	134,87
Productivitat de l'immobilitzat (%)	52,02	1,7	-51,60	53,80	141,46	370,00
Ràtios financeres						
Endeutament (%)	63,28	0,6	1,82	42,86	75,69	97,02
Liquiditat	0,80	-4,0	-0,66	0,48	1,00	2,03
Fons de maniobra	0,93	-1,5	-0,55	0,63	1,00	1,53

¹ Dades arrodonides a un decimal, llevat d'aquelles ràtios en què les dades apareixen amb dos decimals. Variacions calculades a partir dels valors de les mateixes empreses.
Font: PimesDat de PIMEC a partir de dades de SABI.

Transport i comunicacions

Valors mitjans per empresa ¹

Pimes

	Exercici 2006	Exercici 2007	% Variació
Nombre d'empreses	3.563	3.563	-
Nombre de treballadors per empresa	12,5	13,3	6,2

1. Comptes de balanç	Mil euros	%	Mil euros	%	% Variació
ACTIU IMMOBILITZAT	630,6	44,0	705,1	44,2	11,8
Despeses d'establiment	3,2	0,2	3,2	0,2	-0,1
Immobilitzacions immaterials	202,4	14,1	235,1	14,8	16,2
Immobilitzacions materials	340,0	23,7	377,7	23,7	11,1
Immobilitzacions financeres i altres actius fixos	85,0	5,9	89,2	5,6	4,9
DESPESES A DISTRIBUIR	16,8	1,2	21,4	1,3	27,2
ACTIU CIRCULANT	786,0	54,8	866,7	54,4	10,3
Existències	23,2	1,6	25,2	1,6	8,9
Deutors	584,9	40,8	639,1	40,1	9,3
Inversions financeres temporals	49,2	3,4	61,8	3,9	25,7
Tresoreria	121,8	8,5	133,3	8,4	9,5
Altres actius circulants	7,1	0,5	7,2	0,5	1,7
ALTRES ACTIUS	0,5	0,0	0,6	0,0	8,4
TOTAL ACTIU	1.434,0	100,0	1.593,8	100,0	11,1

FONS PROPIS	452,5	31,6	502,7	31,5	11,1
Capital subscrit	157,3	11,0	162,5	10,2	3,3
Reserves i altres fons propis	246,8	17,2	280,0	17,6	13,4
Resultat de l'exercici	48,4	3,4	60,2	3,8	24,5
INGRESSOS A DISTRIBUIR	6,4	0,4	7,5	0,5	17,7
RECURSOS ALIENS A LLARG TERMINI	294,0	20,5	342,9	21,5	16,6
Creditors a llarg termini	272,3	19,0	319,6	20,1	17,3
Altres passius fixos	21,7	1,5	23,3	1,5	7,5
CREDITORS A CURT TERMINI	680,6	47,5	740,1	46,4	8,7
ALTRES PASSIUS	0,5	0,0	0,6	0,0	7,9
TOTAL PASSIU	1.434,0	100,0	1.593,8	100,0	11,1

2. Comptes de resultats	Mil euros	%	Mil euros	%	% Variació
INGRESSOS D'EXPLOTACIÓ	2.116,7	100,0	2.345,9	100,0	10,8
Import net de la xifra de negoci	2.051,2	96,9	2.268,7	96,7	10,6
Altres ingressos d'explotació i variació d'existències	65,5	3,1	77,2	3,3	17,8
Consums d'explotació	1.126,9	53,2	1.240,4	52,9	10,1
Altres despeses d'explotació	439,2	20,7	485,0	20,7	10,4
VALOR AFEGIT BRUT AL COST DE FACTORS	550,7	26,0	620,5	26,4	12,7
Despeses de personal	395,1	18,7	440,6	18,8	11,5
RESULTAT ECONÒMIC BRUT DE L'EXPLOTACIÓ	155,6	7,4	179,9	7,7	15,6
Amortitzacions de l'immobilitzat	74,8	3,5	82,2	3,5	9,9
Provisions de tràfic	5,5	0,3	5,2	0,2	-5,6
RESULTAT ECONÒMIC NET DE L'EXPLOTACIÓ	75,3	3,6	92,5	3,9	22,8
Despeses financeres	19,6	0,9	26,4	1,1	34,2
Ingressos financers	5,7	0,3	8,3	0,4	45,7
Altres partides financeres	-0,2	0,0	0,7	0,0	(ns)
RESULTAT ORDINARI NET	61,2	2,9	75,2	3,2	22,8
Resultats extraordinaris	11,1	0,5	10,9	0,5	-2,1
RESULTAT ABANS D'IMPOSTOS	72,3	3,4	86,0	3,7	19,0
Impost de societats i altres	23,9	1,1	25,8	1,1	7,8
RESULTAT NET TOTAL	48,4	2,3	60,2	2,6	24,5
RECURSOS GENERATS	128,6	6,1	147,6	6,3	14,7

3. Ràtios 2007	Valor mitjà	% Var s 2006	Diferència conjunt pimes	Q 1	Mediana	Q 3
Rendibilitat, marge i rotació						
Rendibilitat financera (%)	14,96	10,5	2,29	0,00	11,76	31,86
Palanquejament net (%)	8,59	8,8	2,52	-1,45	4,48	20,50
Rendibilitat econòmica (%)	6,37	13,0	-0,23	0,34	4,45	9,86
Marge (%)	4,33	13,3	-1,44	0,14	2,57	6,44
Rotació (voltes)	1,47	-0,3	0,33	1,07	1,70	2,70
Relatius al nombre d'ocupats						
Vab per ocupat (milers d'euros)	46,65	6,1	2,88	26,67	39,55	54,24
Despeses de personal per ocupat (milers d'euros)	33,12	5,0	2,13	22,50	30,33	38,90
Ràtios sobre valor afegit brut						
Costos laborals unitaris (%)	71,01	-1,0	0,21	63,73	77,78	91,21
Productivitat de l'actiu (%)	43,77	1,7	7,98	32,95	53,45	80,98
Productivitat de l'immobilitzat (%)	101,26	-0,3	-2,35	85,39	172,99	478,94
Ràtios financeres						
Endeutament (%)	67,99	0,0	6,53	51,33	72,10	87,86
Liquiditat	1,17	1,4	-0,28	0,90	1,23	1,87
Fons de maniobra	1,20	1,3	-0,28	0,92	1,33	2,62

¹ Dades arrodonides a un decimal, llevat d'aquelles ràtios en què les dades apareixen amb dos decimals. Variacions calculades a partir dels valors de les mateixes empreses. Font: PimesDat de PIMEC a partir de dades de SABI.

Serveis financers, assegurances i lloguers

Pimes

Valors mitjans per empresa ¹

	Exercici 2006	Exercici 2007	% Variació
Nombre d'empreses	8.139	8.139	-
Nombre de treballadors per empresa	4,4	4,6	5,5

1. Comptes de balanç	Mil euros	%	Mil euros	%	% Variació
ACTIU IMMOBILITZAT	1.234,3	53,4	1.350,2	53,3	9,4
Despeses d'establiment	3,7	0,2	1,6	0,1	-55,3
Immobilitzacions immaterials	79,4	3,4	83,6	3,3	5,2
Immobilitzacions materials	906,3	39,2	985,9	38,9	8,8
Immobilitzacions financeres i altres actius fixos	244,9	10,6	279,1	11,0	14,0
DESPESES A DISTRIBUIR	12,0	0,5	12,8	0,5	6,9
ACTIU CIRCULANT	1.061,4	45,9	1.167,6	46,1	10,0
Existències	526,0	22,8	610,5	24,1	16,1
Deutors	243,2	10,5	264,0	10,4	8,5
Inversions financeres temporals	130,8	5,7	142,6	5,6	9,0
Tresoreria	158,5	6,9	147,5	5,8	-7,0
Altres actius circulants	2,8	0,1	3,1	0,1	8,0
ALTRES ACTIUS	3,0	0,1	2,9	0,1	-5,1
TOTAL ACTIU	2.310,7	100,0	2.533,4	100,0	9,6

FONS PROPIS	1.048,1	45,4	1.139,1	45,0	8,7
Capital subscrit	482,3	20,9	508,6	20,1	5,5
Reserves i altres fons propis	463,3	20,1	549,7	21,7	18,6
Resultat de l'exercici	102,5	4,4	80,9	3,2	-21,1
INGRESSOS A DISTRIBUIR	7,1	0,3	7,5	0,3	5,9
RECURSOS ALIENS A LLARG TERMINI	712,7	30,8	824,9	32,6	15,8
Creditors a llarg termini	702,1	30,4	813,2	32,1	15,8
Altres passius fixos	10,5	0,5	11,7	0,5	11,4
CREDITORS A CURT TERMINI	541,6	23,4	560,8	22,1	3,5
ALTRES PASSIUS	1,2	0,1	1,1	0,0	-4,1
TOTAL PASSIU	2.310,7	100,0	2.533,4	100,0	9,6

2. Comptes de resultats	Mil euros	%	Mil euros	%	% Variació
INGRESSOS D'EXPLOTACIÓ	802,4	100,0	775,6	100,0	-3,3
Import net de la xifra de negoci	740,5	92,3	706,4	91,1	-4,6
Altres ingressos d'explotació i variació d'existències	61,8	7,7	69,3	8,9	12,1
Consums d'explotació	350,1	43,6	316,9	40,9	-9,5
Altres despeses d'explotació	163,1	20,3	172,2	22,2	5,6
VALOR AFEGIT BRUT AL COST DE FACTORS	289,2	36,0	286,6	36,9	-0,9
Despeses de personal	130,8	16,3	144,8	18,7	10,7
RESULTAT ECONÒMIC BRUT DE L'EXPLOTACIÓ	158,4	19,7	141,8	18,3	-10,5
Amortitzacions de l'immobilitzat	36,6	4,6	41,2	5,3	12,6
Provisions de tràfic	3,4	0,4	3,5	0,4	0,7
RESULTAT ECONÒMIC NET DE L'EXPLOTACIÓ	118,4	14,8	97,1	12,5	-18,0
Despeses financeres	32,4	4,0	45,9	5,9	41,8
Ingressos financers	27,6	3,4	35,6	4,6	28,9
Altres partides financeres	0,2	0,0	-0,9	-0,1	(ns)
RESULTAT ORDINARI NET	113,8	14,2	85,9	11,1	-24,5
Resultats extraordinaris	31,0	3,9	25,6	3,3	-17,6
RESULTAT ABANS D'IMPOSTOS	144,8	18,0	111,4	14,4	-23,0
Impost de societats i altres	42,2	5,3	30,6	3,9	-27,7
RESULTAT NET TOTAL	102,5	12,8	80,9	10,4	-21,1
RECURSOS GENERATS	142,6	17,8	125,5	16,2	-11,9

3. Ràtios 2007	Valor mitjà	% Var s 2006	Diferència conjunt pimes	Q 1	Mediana	Q 3
Rendibilitat, marge i rotació						
Rendibilitat financera (%)	7,54	-30,6	-5,13	-0,09	6,86	28,97
Palanquejament net (%)	2,34	-48,4	-3,73	-1,03	1,07	16,74
Rendibilitat econòmica (%)	5,20	-17,7	-1,40	0,00	3,21	7,83
Marge (%)	16,99	-6,7	11,23	0,00	11,40	34,06
Rotació (voltes)	0,31	-11,8	-0,84	0,08	0,23	0,78
Relatius al nombre d'ocupats						
Vab per ocupat (milers d'euros)	62,13	-6,1	18,36	23,00	48,00	101,29
Despeses de personal per ocupat (milers d'euros)	31,39	4,9	0,40	17,00	25,00	36,59
Ràtios sobre valor afegit brut						
Costos laborals unitaris (%)	50,52	11,7	-20,28	19,29	46,42	82,07
Productivitat de l'actiu (%)	13,68	-9,3	-22,11	4,60	11,41	34,26
Productivitat de l'immobilitzat (%)	26,80	-8,7	-76,82	7,36	26,98	197,23
Ràtios financeres						
Endeutament (%)	54,74	0,8	-6,72	27,37	64,27	90,16
Liquiditat	2,08	6,3	0,63	0,87	1,86	5,06
Fons de maniobra	1,45	2,0	-0,03	0,96	1,22	3,18

¹ Dades arrodonides a un decimal, llevat d'aquelles ràtios en què les dades apareixen amb dos decimals. Variacions calculades a partir dels valors de les mateixes empreses.
Font: PimesDat de PIMEC a partir de dades de SABI.

Altres serveis a les empreses

Valors mitjans per empresa ¹

Pimes

	Exercici 2006	Exercici 2007	% Variació
Nombre d'empreses	9.058	9.058	-
Nombre de treballadors per empresa	11,1	11,9	7,7

1. Comptes de balanç	Mil euros	%	Mil euros	%	% Variació
ACTIU IMMOBILITZAT	784,0	54,0	838,2	53,8	6,9
Despeses d'establiment	3,0	0,2	2,1	0,1	-32,0
Immobilitzacions immaterials	63,0	4,3	70,7	4,5	12,3
Immobilitzacions materials	201,7	13,9	226,6	14,5	12,4
Immobilitzacions financeres i altres actius fixos	516,3	35,5	538,8	34,6	4,4
DESPESES A DISTRIBUIR	5,8	0,4	5,7	0,4	-1,7
ACTIU CIRCULANT	660,0	45,4	712,5	45,7	8,0
Existències	104,0	7,2	124,5	8,0	19,8
Deutors	315,2	21,7	355,8	22,8	12,9
Inversions financeres temporals	114,9	7,9	102,5	6,6	-10,7
Tresoreria	122,5	8,4	125,3	8,0	2,3
Altres actius circulants	3,4	0,2	4,3	0,3	26,4
ALTRES ACTIUS	2,8	0,2	2,7	0,2	-4,6
TOTAL ACTIU	1.452,6	100,0	1.559,0	100,0	7,3

FONS PROPIS	668,4	46,0	736,4	47,2	10,2
Capital subscrit	277,3	19,1	287,3	18,4	3,6
Reserves i altres fons propis	298,4	20,5	345,4	22,2	15,8
Resultat de l'exercici	92,7	6,4	103,6	6,6	11,8
INGRESSOS A DISTRIBUIR	9,8	0,7	9,2	0,6	-6,5
RECURSOS ALIENS A LLARG TERMINI	318,7	21,9	345,1	22,1	8,3
Creditors a llarg termini	309,1	21,3	334,8	21,5	8,3
Altres passius fixos	9,6	0,7	10,3	0,7	7,8
CREDITORS A CURT TERMINI	449,2	30,9	462,2	29,6	2,9
ALTRES PASSIUS	6,4	0,4	6,2	0,4	-3,1
TOTAL PASSIU	1.452,6	100,0	1.559,0	100,0	7,3

2. Comptes de resultats	Mil euros	%	Mil euros	%	% Variació
INGRESSOS D'EXPLOTACIÓ	1.036,3	100,0	1.176,8	100,0	13,6
Import net de la xifra de negoci	990,9	95,6	1.136,1	96,5	14,7
Altres ingressos d'explotació i variació d'existències	45,4	4,4	40,7	3,5	-10,4
Consums d'explotació	363,5	35,1	400,7	34,1	10,2
Altres despeses d'explotació	236,0	22,8	272,8	23,2	15,6
VALOR AFEGIT BRUT AL COST DE FACTORS	436,8	42,2	503,2	42,8	15,2
Despeses de personal	333,3	32,2	382,0	32,5	14,6
RESULTAT ECONÒMIC BRUT DE L'EXPLOTACIÓ	103,5	10,0	121,2	10,3	17,1
Amortitzacions de l'immobilitzat	28,4	2,7	31,5	2,7	11,0
Provisions de tràfic	3,8	0,4	4,5	0,4	18,8
RESULTAT ECONÒMIC NET DE L'EXPLOTACIÓ	71,4	6,9	85,2	7,2	19,4
Despeses financeres	17,7	1,7	21,8	1,8	22,6
Ingressos financers	53,8	5,2	62,7	5,3	16,5
Altres partides financeres	2,1	0,2	0,9	0,1	-58,0
RESULTAT ORDINARI NET	109,6	10,6	127,0	10,8	16,0
Resultats extraordinaris	4,4	0,4	-2,4	-0,2	(ns)
RESULTAT ABANS D'IMPOSTOS	113,9	11,0	124,6	10,6	9,4
Impost de societats i altres	21,2	2,0	21,0	1,8	-1,0
RESULTAT NET TOTAL	92,7	8,9	103,6	8,8	11,8
RECURSOS GENERATS	124,9	12,1	139,7	11,9	11,8

3. Ràtios 2007	Valor mitjà	% Var s 2006	Diferència conjunt pimes	Q 1	Mediana	Q 3
Rendibilitat, marge i rotació						
Rendibilitat financera (%)	17,25	5,3	4,59	3,01	18,59	44,11
Palanquejament net (%)	7,71	1,1	1,64	0,03	7,84	27,11
Rendibilitat econòmica (%)	9,54	8,9	2,94	1,55	6,25	14,81
Marge (%)	12,65	2,9	6,88	1,05	4,48	11,58
Rotació (voltes)	0,75	5,8	-0,39	0,84	1,55	2,43
Relatius al nombre d'ocupats						
Vab per ocupat (milers d'euros)	42,18	7,0	-1,59	24,60	37,64	56,50
Despeses de personal per ocupat (milers d'euros)	32,02	6,4	1,03	21,00	29,76	41,00
Ràtios sobre valor afegit brut						
Costos laborals unitaris (%)	75,91	-0,5	5,11	64,18	82,43	93,87
Productivitat de l'actiu (%)	55,47	2,8	19,68	37,50	74,59	132,04
Productivitat de l'immobilitzat (%)	169,25	2,6	65,64	111,74	360,00	1.117,65
Ràtios financeres						
Endeutament (%)	52,18	-2,1	-9,28	41,88	67,96	87,88
Liquiditat	1,54	4,9	0,09	0,95	1,36	2,32
Fons de maniobra	1,29	2,5	-0,19	0,95	1,54	3,64

¹ Dades arrodonides a un decimal, llevat d'aquelles ràtios en què les dades apareixen amb dos decimals. Variacions calculades a partir dels valors de les mateixes empreses.
Font: PimesDat de PIMEC a partir de dades de SABI.

Altres serveis a les persones

Valors mitjans per empresa ¹

Pimes

	Exercici 2006	Exercici 2007	% Variació
Nombre d'empreses	3.728	3.728	-
Nombre de treballadors per empresa	15,8	16,8	6,2

1. Comptes de balanç	Mil euros	%	Mil euros	%	% Variació
ACTIU IMMOBILITZAT	718,6	57,7	797,2	58,5	10,9
Despeses d'establiment	7,7	0,6	4,7	0,3	-39,2
Immobilitzacions immaterials	129,1	10,4	136,4	10,0	5,6
Immobilitzacions materials	451,7	36,3	514,0	37,7	13,8
Immobilitzacions financeres i altres actius fixos	130,0	10,4	142,2	10,4	9,3
DESPESES A DISTRIBUIR	15,2	1,2	16,0	1,2	5,6
ACTIU CIRCULANT	509,2	40,9	547,8	40,2	7,6
Existències	47,2	3,8	53,0	3,9	12,4
Deutors	271,0	21,7	301,7	22,1	11,4
Inversions financeres temporals	72,3	5,8	72,8	5,3	0,7
Tresoreria	111,8	9,0	112,8	8,3	0,9
Altres actius circulants	7,0	0,6	7,5	0,5	7,1
ALTRES ACTIUS	3,0	0,2	2,5	0,2	-16,9
TOTAL ACTIU	1.246,0	100,0	1.363,6	100,0	9,4

FONS PROPIS	451,0	36,2	494,1	36,2	9,5
Capital subscrit	167,2	13,4	177,5	13,0	6,2
Reserves i altres fons propis	246,1	19,7	270,6	19,8	10,0
Resultat de l'exercici	37,8	3,0	45,9	3,4	21,6
INGRESSOS A DISTRIBUIR	34,3	2,8	32,1	2,4	-6,4
RECURSOS ALIENS A LLARG TERMINI	318,9	25,6	360,8	26,5	13,2
Creditors a llarg termini	303,7	24,4	344,9	25,3	13,6
Altres passius fixos	15,2	1,2	15,9	1,2	4,7
CREDITORS A CURT TERMINI	440,5	35,4	474,6	34,8	7,8
ALTRES PASSIUS	1,2	0,1	1,9	0,1	50,4
TOTAL PASSIU	1.246,0	100,0	1.363,6	100,0	9,4

2. Comptes de resultats	Mil euros	%	Mil euros	%	% Variació
INGRESSOS D'EXPLOTACIÓ	1.325,2	100,0	1.446,8	100,0	9,2
Import net de la xifra de negoci	1.252,0	94,5	1.363,5	94,2	8,9
Altres ingressos d'explotació i variació d'existències	73,2	5,5	83,3	5,8	13,8
Consums d'explotació	385,0	29,1	421,7	29,1	9,5
Altres despeses d'explotació	391,1	29,5	420,1	29,0	7,4
VALOR AFEGIT BRUT AL COST DE FACTORS	549,1	41,4	604,9	41,8	10,2
Despeses de personal	398,0	30,0	442,9	30,6	11,3
RESULTAT ECONÒMIC BRUT DE L'EXPLOTACIÓ	151,1	11,4	162,0	11,2	7,2
Amortitzacions de l'immobilitzat	75,3	5,7	81,0	5,6	7,7
Provisions de tràfic	4,1	0,3	5,2	0,4	26,4
RESULTAT ECONÒMIC NET DE L'EXPLOTACIÓ	71,7	5,4	75,8	5,2	5,6
Despeses financeres	17,4	1,3	22,1	1,5	26,8
Ingressos financers	9,1	0,7	11,6	0,8	26,7
Altres partides financeres	0,3	0,0	-0,8	-0,1	(ns)
RESULTAT ORDINARI NET	63,7	4,8	64,4	4,5	1,1
Resultats extraordinaris	-2,0	-0,2	7,0	0,5	(ns)
RESULTAT ABANS D'IMPOSTOS	61,7	4,7	71,4	4,9	15,7
Impost de societats i altres	24,0	1,8	25,5	1,8	6,4
RESULTAT NET TOTAL	37,8	2,9	45,9	3,2	21,6
RECURSOS GENERATS	117,2	8,8	132,2	9,1	12,8

3. Ràtios 2007	Valor mitjà	% Var s 2006	Diferència conjunt pimes	Q 1	Mediana	Q 3
Rendibilitat, marge i rotació						
Rendibilitat financera (%)	13,04	-7,7	0,37	1,89	16,67	41,18
Palanquejament net (%)	6,69	-12,1	0,63	-0,32	6,32	24,80
Rendibilitat econòmica (%)	6,35	-2,6	-0,25	0,15	5,60	13,74
Marge (%)	5,98	-2,4	0,22	0,08	3,63	9,04
Rotació (voltes)	1,06	-0,2	-0,08	0,86	1,54	2,59
Relatius al nombre d'ocupats						
Vab per ocupat (milers d'euros)	35,94	3,7	-7,84	19,67	29,25	46,40
Despeses de personal per ocupat (milers d'euros)	26,31	4,8	-4,68	17,31	23,12	32,09
Ràtios sobre valor afegit brut						
Costos laborals unitaris (%)	73,22	1,0	2,42	60,98	80,43	93,06
Productivitat de l'actiu (%)	53,75	-0,4	17,97	38,20	72,63	135,37
Productivitat de l'immobilitzat (%)	93,02	-1,6	-10,60	65,17	174,40	533,55
Ràtios financeres						
Endeutament (%)	61,41	0,6	-0,05	41,03	68,44	90,30
Liquiditat	1,15	-0,2	-0,30	0,64	1,21	2,21
Fons de maniobra	1,07	0,1	-0,41	0,76	1,13	2,08

¹ Dades arrodonides a un decimal, llevat d'aquelles ràtios en què les dades apareixen amb dos decimals. Variacions calculades a partir dels valors de les mateixes empreses.
Font: PimesDat de PIMEC a partir de dades de SABI.

Síntesi dels valors de dispersió de les ràtios per sectors

Rendibilitat financera

% Resultat ordinari net / Fons propis

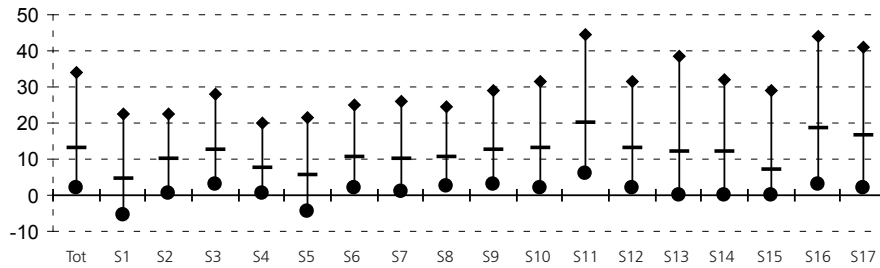

Palanquejament net

% (Rendibilitat financera – Rendibilitat econòmica)

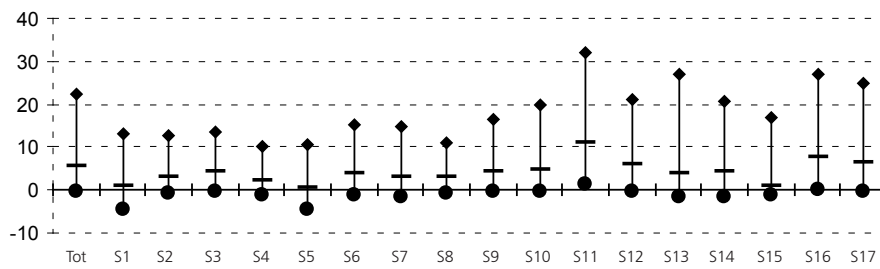

Rendibilitat econòmica

% (Resultat ordinari net + despeses financeres) / Actiu

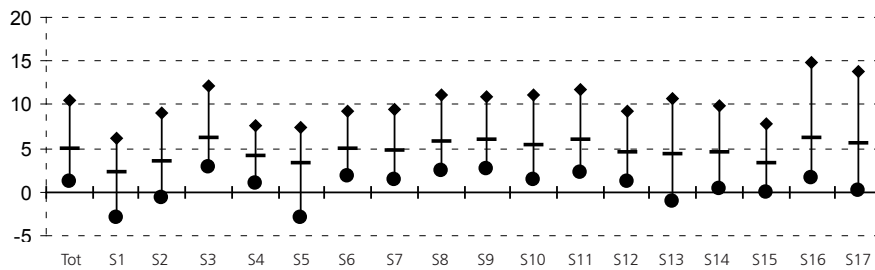

Marge

% (Resultat ordinari net + despeses financeres) / Ingressos d'exploració

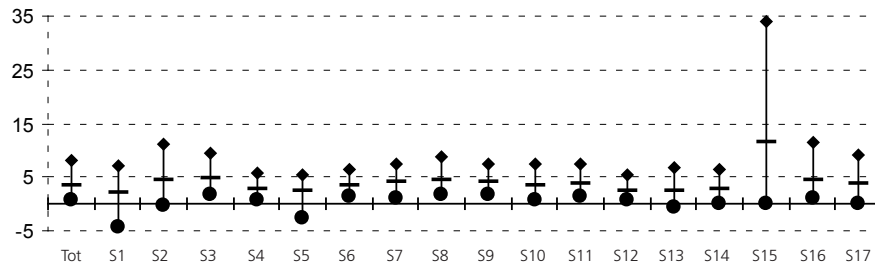

Rotació

Ingressos d'exploració / Actiu (voltes)

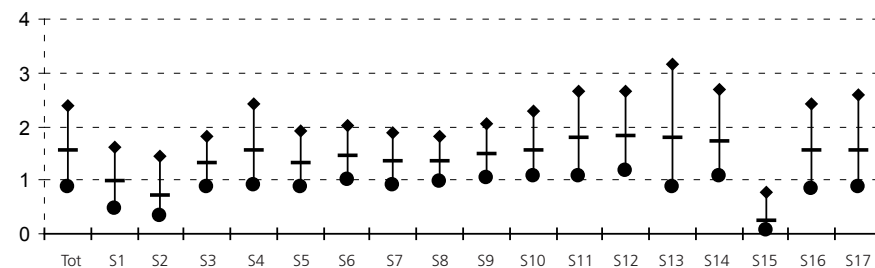

Vab per ocupat

Valor afegit brut / Nombre de treballadors (milers d'euros)

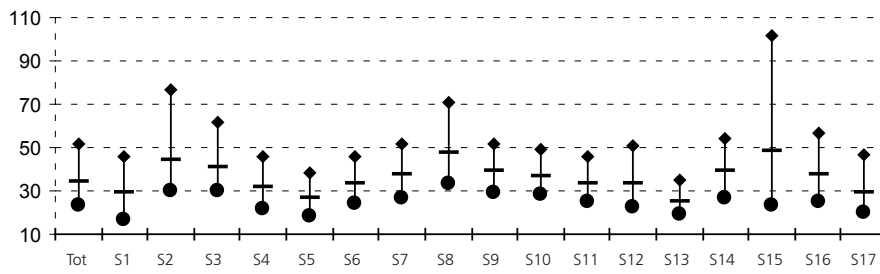

Despeses de personal per ocupat

Despeses de personal / Nombre de treballadors (milers d'euros)

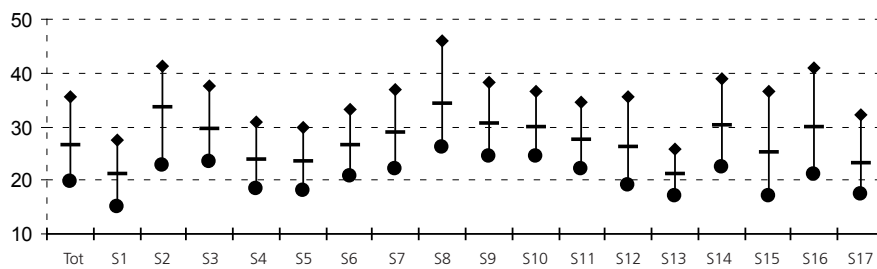

Costos laborals unitaris

% Despeses de personal / Valor afegit brut

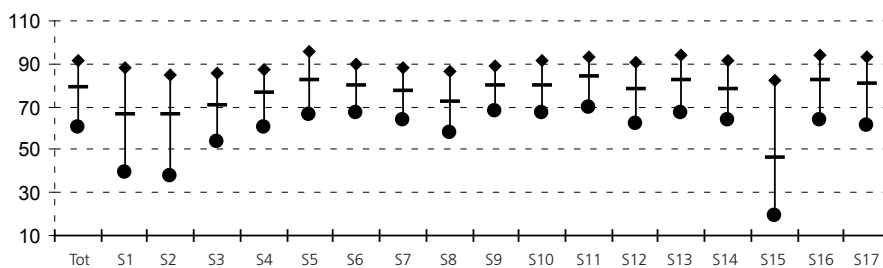

Productivitat de l'actiu

% Valor afegit brut / Actiu net de l'explotació

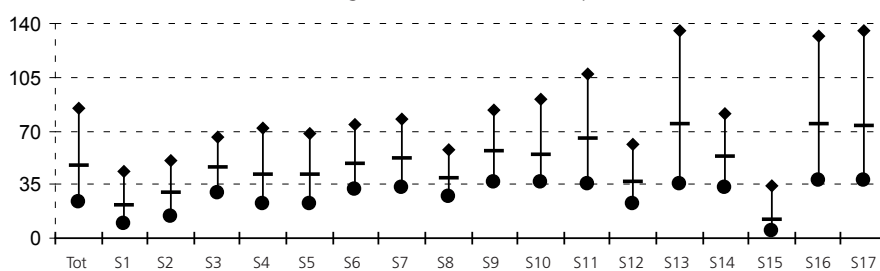

Productivitat de l'immobilitzat

% Valor afegit brut / Immobilitzat net de l'explotació

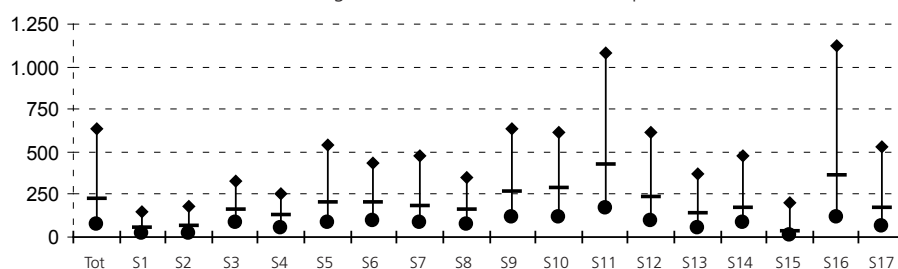

Endeutament

% (Recursos aliens a ll/t + Creditors a c/t + Altres passius) / Total passiu

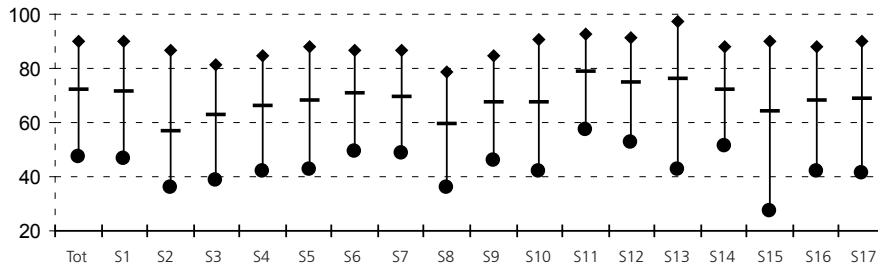

Liquiditat

Actiu circulant / Creditors a c/t

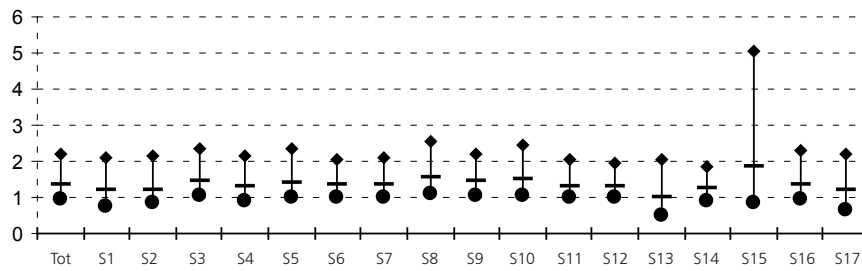

Fons de maniobra

(Fons propis + Recursos aliens a ll/t) / Actiu immobilitzat

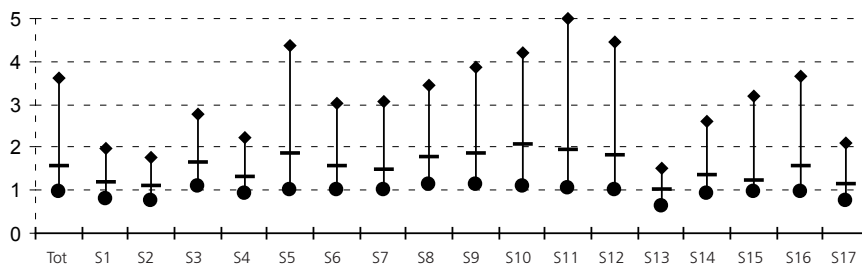

Llegenda gràfics

- Tot Pimes
- S1 Primari
- S2 Energia, gas i aigua
- S3 Indústries extractives no energètiques
- S4 Indústria alimentària
- S5 Indústria tèxtil, cuir i confecció
- S6 Cautxú, fusta i altres indústries
- S7 Indústria del paper, arts gràfiques i edició
- S8 Indústries químiques
- S9 Metal·lúrgia, maquinària i material elèctric
- S10 Material de transport
- S11 Construcció
- S12 Comerç i reparacions
- S13 Hoteleria i restauració
- S14 Transport i comunicacions
- S15 Serveis financers, assegurances i lloguers
- S16 Altres serveis a les empreses
- S17 Altres serveis a les persones

- ◆ Quartil 3 (Valor de l'indicador que deixa el 75% de les empreses per sota)
- Mediana (Valor de l'indicador que deixa el 50% de les empreses per sota)
- Quartil 1 (Valor de l'indicador que deixa el 25% de les empreses per sota)

4.2. Microempreses

Ocupats: d'1 a 9 treballadors

Facturació: inferior a 2 milions d'euros

Valor de l'actiu: inferior a 2 milions d'euros

SECTORS D'ACTIVITAT	Codi CCAE-93 Rev 1 (2dígit)	Pàg
Microempreses		147
Primari	01, 02, 05	148
Energia, gas i aigua	10, 11, 12, 23, 40, 41	149
Indústries extractives no energètiques	13, 14, 26	150
Indústria alimentària	15, 16	151
Indústria tèxtil, cuir i confecció	17, 18, 19	152
Cautxú, fusta i altres indústries	20, 25, 36, 37	153
Indústria del paper, arts gràfiques i edició	21, 22	154
Indústries químiques	24	155
Metal·lúrgia, maquinària i material elèctric	27, 28, 29, 30, 31, 32, 33	156
Material de transport	34, 35	157
Construcció	45	158
Comerç i reparacions	50, 51, 52	159
Hoteleria i restauració	55	160
Transport i comunicacions	60, 61, 62, 63, 64	161
Serveis financers, assegurances i lloguers	65, 66, 67, 70, 71	162
Altres serveis a les empreses	72, 73, 74	163
Altres serveis a les persones	80,85, 90, 92, 93	164
Síntesi dels valors de dispersió de les ràtios per sectors		165

Definició Ràtios

Rendibilitat, marge i rotació

Rendibilitat financera:	Resultat ordinari net / fons propis
Palanquejament net :	Rendibilitat financera – Rendibilitat econòmica
Rendibilitat econòmica:	(Resultat ordinari net + despeses financeres) / Actiu
Marge:	(Resultat ordinari net + despeses financeres) / Ingressos d'explotació
Rotació:	Ingressos d'explotació / Actiu

Relatius al nombre d'ocupats

Vab per ocupat:	Valor afegit brut / nombre de treballadors
Despeses de personal per ocupat:	Despeses de personal / nombre de treballadors

Ràtios sobre el valor afegit brut

Costos laborals unitaris:	Despeses de personal / Valor afegit brut
Productivitat de l'actiu:	Valor afegit brut / Actiu net de l'explotació
Productivitat de l'immobilitzat:	Valor afegit brut / Immobilitzat net de l'explotació

Ràtios financeres

Endeutament:	(Recursos aliens a ll/t + Creditors a c/t + Altres passius) / Total passiu
Liquiditat:	Actiu circulat / Creditors a c/t
Fons de maniobra:	(Fons propis + Recursos aliens a ll/t) / Actiu immobilitzat

Mesures de dispersió

Q1: Quartil 1:	Valor de l'indicador que deixa el 25% de les empreses per sota
Mediana:	Valor de l'indicador que deixa el 50% de les empreses per sota
Q3: Quartil 3:	Valor de l'indicador que deixa el 75% de les empreses per sota

Microempreses

Valors mitjans per empresa ¹

	Exercici 2006	Exercici 2007	% Variació
Nombre d'empreses	55.034	55.034	-
Nombre de treballadors per empresa	3,8	4,1	9,0

1. Comptes de balanç	Mil euros	%	Mil euros	%	% Variació
ACTIU IMMOBILITZAT	262,1	44,1	290,1	44,0	10,7
Despeses d'establiment	1,5	0,3	1,0	0,2	-33,4
Immobilitzacions immaterials	28,1	4,7	30,9	4,7	9,8
Immobilitzacions materials	179,7	30,3	198,5	30,1	10,5
Immobilitzacions financeres i altres actius fixos	52,8	8,9	59,7	9,1	13,0
DESPESES A DISTRIBUIR	3,8	0,6	3,9	0,6	2,4
ACTIU CIRCULANT	327,5	55,2	364,7	55,3	11,4
Existències	116,9	19,7	135,0	20,5	15,5
Deutors	125,9	21,2	140,4	21,3	11,5
Inversions financeres temporals	23,2	3,9	26,7	4,0	15,1
Tresoreria	60,6	10,2	61,5	9,3	1,4
Altres actius circulants	1,0	0,2	1,2	0,2	18,2
ALTRES ACTIUS	0,3	0,1	0,3	0,0	-14,1
TOTAL ACTIU	593,8	100,0	659,0	100,0	11,0

FONS PROPIS	228,2	38,4	252,9	38,4	10,8
Capital subscrit	99,7	16,8	104,9	15,9	5,2
Reserves i altres fons propis	108,5	18,3	127,2	19,3	17,3
Resultat de l'exercici	20,0	3,4	20,8	3,2	4,0
INGRESSOS A DISTRIBUIR	1,1	0,2	1,2	0,2	3,9
RECURSOS ALIENS A LLARG TERMINI	144,4	24,3	167,5	25,4	15,9
Creditors a llarg termini	143,3	24,1	166,3	25,2	16,0
Altres passius fixos	1,1	0,2	1,1	0,2	3,8
CREDITORS A CURT TERMINI	219,7	37,0	237,2	36,0	8,0
ALTRES PASSIUS	0,3	0,0	0,2	0,0	-19,0
TOTAL PASSIU	593,8	100,0	659,0	100,0	11,0

2. Comptes de resultats	Mil euros	%	Mil euros	%	% Variació
INGRESSOS D'EXPLOTACIÓ	547,7	100,0	604,7	100,0	10,4
Import net de la xifra de negoci	534,1	97,5	588,8	97,4	10,3
Altres ingressos d'explotació i variació d'existències	13,6	2,5	15,9	2,6	16,9
Consums d'explotació	312,5	57,1	342,5	56,6	9,6
Altres despeses d'explotació	91,4	16,7	100,8	16,7	10,2
VALOR AFEGIT BRUT AL COST DE FACTORS	143,7	26,2	161,4	26,7	12,3
Despeses de personal	103,2	18,8	115,9	19,2	12,3
RESULTAT ECONÒMIC BRUT DE L'EXPLOTACIÓ	40,5	7,4	45,6	7,5	12,4
Amortitzacions de l'immobilitzat	14,5	2,6	16,0	2,6	10,6
Provisions de tràfic	1,4	0,3	1,7	0,3	22,9
RESULTAT ECONÒMIC NET DE L'EXPLOTACIÓ	24,7	4,5	27,8	4,6	12,9
Despeses financeres	8,5	1,6	11,6	1,9	36,2
Ingressos financers	5,8	1,1	7,2	1,2	24,5
Altres partides financeres	-0,1	0,0	-0,1	0,0	-54,1
RESULTAT ORDINARI NET	21,8	4,0	23,3	3,9	6,7
Resultats extraordinaris	6,6	1,2	5,4	0,9	-17,5
RESULTAT ABANS D'IMPOSTOS	28,4	5,2	28,7	4,8	1,1
Impost de societats i altres	8,4	1,5	7,9	1,3	-5,6
RESULTAT NET TOTAL	20,0	3,7	20,8	3,4	4,0
RECURSOS GENERATS	35,9	6,6	38,5	6,4	7,4

3. Ràtios 2007	Valor mitjà	% Var s 2006	Diferència conjunt pimes	Q 1	Mediana	Q 3
Rendibilitat, marge i rotació						
Rendibilitat financera (%)	9,21	-3,7	-3,45	1,06	13,25	37,50
Palanquejament net (%)	3,92	-12,1	-2,15	-0,60	5,61	25,67
Rendibilitat econòmica (%)	5,29	3,6	-1,31	0,53	4,38	10,08
Marge (%)	5,77	4,1	0,01	0,41	3,16	8,17
Rotació (voltes)	0,92	-0,5	-0,23	0,75	1,49	2,39
Relatius al nombre d'ocupats						
Vab per ocupat (milers d'euros)	39,05	3,0	-4,72	21,67	33,00	51,00
Despeses de personal per ocupat (milers d'euros)	28,03	3,0	-2,96	18,50	25,00	34,50
Ràtios sobre valor afegit brut						
Costos laborals unitaris (%)	71,77	0,0	0,97	57,93	78,41	91,91
Productivitat de l'actiu (%)	28,45	1,4	-7,34	20,43	43,75	80,24
Productivitat de l'immobilitzat (%)	70,39	1,8	-33,22	63,64	204,17	608,76
Ràtios financeres						
Endeutament (%)	61,45	0,1	-0,02	48,39	75,29	92,86
Liquiditat	1,54	3,2	0,08	0,92	1,32	2,29
Fons de maniobra	1,45	1,9	-0,03	0,91	1,50	3,73

¹ Dades arrodonides a un decimal, llevat d'aquelles ràtios en què les dades apareixen amb dos decimals. Variacions calculades a partir dels valors de les mateixes empreses. Font: PimesDat de PIMEC a partir de dades de SABI.

Primari

Valors mitjans per empresa ¹

Microempreses

	Exercici 2006	Exercici 2007	% Variació
Nombre d'empreses	992	992	-
Nombre de treballadors per empresa	3,3	3,8	12,6

1. Comptes de balanç	Mil euros	%	Mil euros	%	% Variació
ACTIU IMMOBILITZAT	378,5	53,7	439,2	55,0	16,0
Despeses d'establiment	1,7	0,2	0,9	0,1	-49,3
Immobilitzacions immaterials	20,9	3,0	24,0	3,0	14,7
Immobilitzacions materials	317,1	45,0	363,2	45,4	14,5
Immobilitzacions financeres i altres actius fixos	38,7	5,5	51,1	6,4	32,0
DESPESES A DISTRIBUIR	2,8	0,4	2,8	0,3	-2,0
ACTIU CIRCULANT	323,1	45,9	355,8	44,5	10,1
Existències	123,6	17,5	146,9	18,4	18,8
Deutors	124,1	17,6	133,0	16,6	7,2
Inversions financeres temporals	16,4	2,3	20,6	2,6	25,7
Tresoreria	58,5	8,3	54,4	6,8	-7,0
Altres actius circulants	0,6	0,1	1,0	0,1	67,7
ALTRES ACTIUS	0,2	0,0	1,3	0,2	523,5
TOTAL ACTIU	704,7	100,0	799,1	100,0	13,4

FONS PROPIS	270,1	38,3	303,6	38,0	12,4
Capital subscrit	163,3	23,2	179,7	22,5	10,0
Reserves i altres fons propis	94,6	13,4	120,6	15,1	27,5
Resultat de l'exercici	12,2	1,7	3,3	0,4	-73,1
INGRESSOS A DISTRIBUIR	6,2	0,9	6,5	0,8	3,9
RECURSOS ALIENS A LLARG TERMINI	178,3	25,3	198,4	24,8	11,3
Creditors a llarg termini	177,8	25,2	197,9	24,8	11,3
Altres passius fixos	0,5	0,1	0,4	0,1	-17,3
CREDITORS A CURT TERMINI	249,8	35,4	290,6	36,4	16,4
ALTRES PASSIUS	0,3	0,0	0,1	0,0	-74,9
TOTAL PASSIU	704,7	100,0	799,1	100,0	13,4

2. Comptes de resultats	Mil euros	%	Mil euros	%	% Variació
INGRESSOS D'EXPLOTACIÓ	599,0	100,0	655,0	100,0	9,4
Import net de la xifra de negoci	573,3	95,7	623,4	95,2	8,7
Altres ingressos d'explotació i variació d'existències	25,7	4,3	31,7	4,8	23,3
Consums d'explotació	395,5	66,0	434,9	66,4	10,0
Altres despeses d'explotació	90,1	15,0	99,3	15,2	10,2
VALOR AFEGIT BRUT AL COST DE FACTORS	113,4	18,9	120,8	18,4	6,6
Despeses de personal	71,1	11,9	84,7	12,9	19,3
RESULTAT ECONÒMIC BRUT DE L'EXPLOTACIÓ	42,4	7,1	36,1	5,5	-14,7
Amortitzacions de l'immobilitzat	28,4	4,7	31,0	4,7	9,3
Provisions de tràfic	0,4	0,1	1,0	0,1	169,2
RESULTAT ECONÒMIC NET DE L'EXPLOTACIÓ	13,6	2,3	4,1	0,6	-69,7
Despeses financeres	9,2	1,5	12,6	1,9	36,1
Ingressos financers	2,5	0,4	3,7	0,6	50,2
Altres partides financeres	0,0	0,0	-0,1	0,0	(ns)
RESULTAT ORDINARI NET	6,9	1,2	-4,8	-0,7	(ns)
Resultats extraordinaris	11,2	1,9	13,4	2,0	19,5
RESULTAT ABANS D'IMPOSTOS	18,1	3,0	8,6	1,3	-52,6
Impost de societats i altres	5,9	1,0	5,3	0,8	-10,7
RESULTAT NET TOTAL	12,2	2,0	3,3	0,5	-73,1
RECURSOS GENERATS	40,9	6,8	35,3	5,4	-13,8

3. Ràtios 2007	Valor mitjà	% Var s 2006	Diferència conjunt micros	Q 1	Mediana	Q 3
Rendibilitat, marge i rotació						
Rendibilitat financera (%)	-1,58	-161,9	-10,80	-6,14	4,81	23,40
Palanquejament net (%)	-2,55	-1051,9	-6,47	-4,38	0,88	14,72
Rendibilitat econòmica (%)	0,97	-57,7	-4,33	-3,11	1,89	5,76
Marge (%)	1,18	-56,1	-4,59	-4,84	1,81	7,49
Rotació (voltes)	0,82	-3,6	-0,10	0,42	0,91	1,58
Relatius al nombre d'ocupats						
Vab per ocupat (milers d'euros)	32,23	-5,4	-6,83	16,00	29,00	46,54
Despeses de personal per ocupat (milers d'euros)	22,60	5,9	-5,43	14,25	20,00	26,67
Ràtios sobre valor afegit brut						
Costos laborals unitaris (%)	70,11	11,9	-1,66	36,00	62,86	86,84
Productivitat de l'actiu (%)	16,73	-4,9	-11,72	8,11	18,67	38,77
Productivitat de l'immobilitzat (%)	31,21	-7,0	-39,18	15,76	45,99	127,71
Ràtios financeres						
Endeutament (%)	61,20	0,7	-0,25	47,09	73,67	91,63
Liquiditat	1,22	-5,4	-0,31	0,71	1,13	2,05
Fons de maniobra	1,14	-3,5	-0,31	0,74	1,12	1,91

¹ Dades arrodonides a un decimal, llevat d'aquelles ràtios en què les dades apareixen amb dos decimals. Variacions calculades a partir dels valors de les mateixes empreses.
Font: PimesDat de PIMEC a partir de dades de SABI.

	Exercici 2006	Exercici 2007	% Variació
Nombre d'empreses	100	100	-
Nombre de treballadors per empresa	3,5	3,8	7,4

1. Comptes de balanç	Mil euros	%	Mil euros	%	% Variació
ACTIU IMMOBILITZAT	671,2	58,4	743,6	56,1	10,8
Despeses d'establiment	0,9	0,1	1,0	0,1	4,3
Immobilitzacions immaterials	65,8	5,7	69,6	5,2	5,8
Immobilitzacions materials	448,5	39,0	495,7	37,4	10,5
Immobilitzacions financeres i altres actius fixos	156,0	13,6	177,4	13,4	13,7
DESPESES A DISTRIBUIR	3,4	0,3	3,0	0,2	-10,4
ACTIU CIRCULANT	475,0	41,3	579,6	43,7	22,0
Existències	101,5	8,8	153,1	11,5	50,8
Deutors	163,0	14,2	253,1	19,1	55,2
Inversions financeres temporals	83,6	7,3	62,9	4,7	-24,7
Tresoreria	126,0	11,0	108,7	8,2	-13,7
Altres actius circulants	0,9	0,1	1,7	0,1	97,7
ALTRES ACTIUS	0,0	0,0	0,0	0,0	(ns)
TOTAL ACTIU	1.149,6	100,0	1.326,2	100,0	15,4

FONS PROPIS	556,8	48,4	639,2	48,2	14,8
Capital subscrit	223,4	19,4	235,8	17,8	5,6
Reserves i altres fons propis	324,8	28,2	377,7	28,5	16,3
Resultat de l'exercici	8,6	0,8	25,8	1,9	198,4
INGRESSOS A DISTRIBUIR	5,0	0,4	4,7	0,4	-5,4
RECURSOS ALIENS A LLARG TERMINI	229,7	20,0	254,7	19,2	10,9
Creditors a llarg termini	215,4	18,7	239,4	18,1	11,2
Altres passius fixos	14,3	1,2	15,3	1,2	6,8
CREDITORS A CURT TERMINI	358,2	31,2	427,6	32,2	19,4
ALTRES PASSIUS	0,0	0,0	0,0	0,0	(ns)
TOTAL PASSIU	1.149,6	100,0	1.326,2	100,0	15,4

2. Comptes de resultats	Mil euros	%	Mil euros	%	% Variació
INGRESSOS D'EXPLOTACIÓ	578,1	100,0	637,5	100,0	10,3
Import net de la xifra de negoci	542,1	93,8	607,3	95,3	12,0
Altres ingressos d'explotació i variació d'existències	36,1	6,2	30,3	4,7	-16,2
Consums d'explotació	270,3	46,7	311,5	48,9	15,2
Altres despeses d'explotació	125,2	21,7	139,6	21,9	11,5
VALOR AFEGIT BRUT AL COST DE FACTORS	182,7	31,6	186,5	29,3	2,1
Despeses de personal	102,6	17,8	116,1	18,2	13,1
RESULTAT ECONÒMIC BRUT DE L'EXPLOTACIÓ	80,0	13,8	70,4	11,0	-12,1
Amortitzacions de l'immobilitzat	41,2	7,1	43,9	6,9	6,5
Provisions de tràfic	22,5	3,9	0,9	0,1	-95,9
RESULTAT ECONÒMIC NET DE L'EXPLOTACIÓ	16,3	2,8	25,6	4,0	56,5
Despeses financeres	10,0	1,7	13,8	2,2	38,3
Ingressos financers	3,9	0,7	7,0	1,1	81,0
Altres partides financeres	0,1	0,0	0,1	0,0	33,3
RESULTAT ORDINARI NET	10,3	1,8	18,9	3,0	83,2
Resultats extraordinaris	3,5	0,6	18,1	2,8	413,9
RESULTAT ABANS D'IMPOSTOS	13,8	2,4	37,0	5,8	167,4
Impost de societats i altres	5,2	0,9	11,2	1,8	116,0
RESULTAT NET TOTAL	8,6	1,5	25,8	4,0	198,4
RECURSOS GENERATS	72,3	12,5	70,6	11,1	-2,4

3. Ràtios 2007	Valor mitjà	% Var s 2006	Diferència conjunt micros	Q 1	Mediana	Q 3
Rendibilitat, marge i rotació						
Rendibilitat financera (%)	2,95	59,6	-6,26	0,04	10,12	23,31
Palanquejament net (%)	0,49	472,7	-3,43	-0,80	2,68	14,99
Rendibilitat econòmica (%)	2,46	39,7	-2,83	-1,95	2,59	6,80
Marge (%)	5,13	46,1	-0,64	-3,90	3,70	11,26
Rotació (voltes)	0,48	-4,4	-0,44	0,28	0,68	1,31
Relatius al nombre d'ocupats						
Vab per ocupat (milers d'euros)	49,73	-5,0	10,68	24,25	41,75	73,71
Despeses de personal per ocupat (milers d'euros)	30,96	5,3	2,94	21,03	29,83	39,54
Ràtios sobre valor afegit brut						
Costos laborals unitaris (%)	62,26	10,8	-9,51	37,51	64,04	90,67
Productivitat de l'actiu (%)	17,24	-14,5	-11,22	9,65	25,58	47,51
Productivitat de l'immobilitzat (%)	32,99	-7,1	-37,40	21,35	64,12	183,49
Ràtios financeres						
Endeutament (%)	51,45	0,6	-10,00	34,95	60,72	88,67
Liquiditat	1,36	2,2	-0,18	0,76	1,14	2,42
Fons de maniobra	1,20	2,6	-0,25	0,73	1,10	1,76

¹ Dades arrodonides a un decimal, llevat d'aquelles ràtios en què les dades apareixen amb dos decimals. Variacions calculades a partir dels valors de les mateixes empreses. Font: PimesDat de PIMEC a partir de dades de SABI.

Indústries extractives no energètiques

Valors mitjans per empresa ¹

Microempreses

	Exercici 2006	Exercici 2007	% Variació
Nombre d'empreses	377	377	-
Nombre de treballadors per empresa	4,9	5,3	8,1

1. Comptes de balanç	Mil euros	%	Mil euros	%	% Variació
ACTIU IMMOBILITZAT	208,0	37,9	228,6	37,5	9,9
Despeses d'establiment	2,6	0,5	0,8	0,1	-69,3
Immobilitzacions immaterials	38,2	7,0	43,2	7,1	13,1
Immobilitzacions materials	153,4	27,9	166,8	27,4	8,7
Immobilitzacions financeres i altres actius fixos	13,7	2,5	17,7	2,9	29,3
DESPESES A DISTRIBUIR	10,7	1,9	5,4	0,9	-49,2
ACTIU CIRCULANT	330,4	60,2	375,4	61,6	13,6
Existències	89,3	16,3	94,7	15,5	6,1
Deutors	164,5	29,9	193,4	31,7	17,6
Inversions financeres temporals	16,4	3,0	23,2	3,8	41,4
Tresoreria	60,0	10,9	63,2	10,4	5,3
Altres actius circulants	0,3	0,1	0,9	0,1	210,6
ALTRES ACTIUS	0,3	0,1	0,2	0,0	-29,8
TOTAL ACTIU	549,4	100,0	609,6	100,0	11,0

FONS PROPIS	200,2	36,4	228,1	37,4	13,9
Capital subscrit	79,6	14,5	97,2	16,0	22,2
Reserves i altres fons propis	108,1	19,7	120,2	19,7	11,2
Resultat de l'exercici	12,5	2,3	10,6	1,7	-15,2
INGRESSOS A DISTRIBUIR	1,1	0,2	0,8	0,1	-32,5
RECURSOS ALIENS A LLARG TERMINI	101,4	18,5	117,0	19,2	15,4
Creditors a llarg termini	100,5	18,3	115,8	19,0	15,2
Altres passius fixos	0,9	0,2	1,3	0,2	38,0
CREDITORS A CURT TERMINI	246,6	44,9	263,4	43,2	6,8
ALTRES PASSIUS	0,0	0,0	0,2	0,0	557,1
TOTAL PASSIU	549,4	100,0	609,6	100,0	11,0

2. Comptes de resultats	Mil euros	%	Mil euros	%	% Variació
INGRESSOS D'EXPLOTACIÓ	598,3	100,0	684,7	100,0	14,4
Import net de la xifra de negoci	586,8	98,1	677,5	98,9	15,5
Altres ingressos d'explotació i variació d'existències	11,5	1,9	7,2	1,1	-37,3
Consums d'explotació	305,7	51,1	350,5	51,2	14,6
Altres despeses d'explotació	110,3	18,4	125,6	18,3	13,9
VALOR AFEGIT BRUT AL COST DE FACTORS	182,3	30,5	208,6	30,5	14,4
Despeses de personal	136,8	22,9	147,4	21,5	7,8
RESULTAT ECONÒMIC BRUT DE L'EXPLOTACIÓ	45,5	7,6	61,2	8,9	34,5
Amortitzacions de l'immobilitzat	23,5	3,9	25,8	3,8	9,9
Provisions de tràfic	1,5	0,3	3,3	0,5	119,3
RESULTAT ECONÒMIC NET DE L'EXPLOTACIÓ	20,5	3,4	32,1	4,7	56,4
Despeses financeres	8,7	1,5	11,4	1,7	31,0
Ingressos financers	2,0	0,3	1,6	0,2	-17,3
Altres partides financeres	0,1	0,0	0,2	0,0	69,1
RESULTAT ORDINARI NET	13,9	2,3	22,5	3,3	61,8
Resultats extraordinaris	5,0	0,8	-4,0	-0,6	(ns)
RESULTAT ABANS D'IMPOSTOS	19,0	3,2	18,5	2,7	-2,2
Impost de societats i altres	6,4	1,1	7,9	1,2	23,2
RESULTAT NET TOTAL	12,5	2,1	10,6	1,6	-15,2
RECURSOS GENERATS	37,5	6,3	39,8	5,8	5,9

3. Ràtios 2007	Valor mitjà	% Var s 2006	Diferència conjunt micros	Q 1	Mediana	Q 3
Rendibilitat, marge i rotació						
Rendibilitat financera (%)	9,88	42,0	0,67	2,51	12,40	28,18
Palanquejament net (%)	4,31	52,0	0,39	-0,46	4,43	17,05
Rendibilitat econòmica (%)	5,57	35,2	0,28	2,02	5,54	10,63
Marge (%)	4,96	31,0	-0,81	1,36	4,02	7,58
Rotació (voltes)	1,12	3,1	0,21	0,83	1,41	1,99
Relatius al nombre d'ocupats						
Vab per ocupat (milers d'euros)	39,60	5,9	0,54	25,63	35,71	48,00
Despeses de personal per ocupat (milers d'euros)	27,98	-0,3	-0,05	21,18	26,00	32,75
Ràtios sobre valor afegit brut						
Costos laborals unitaris (%)	70,67	-5,8	-1,10	60,95	73,88	88,53
Productivitat de l'actiu (%)	37,10	2,9	8,65	29,28	46,91	74,19
Productivitat de l'immobilitzat (%)	99,29	4,4	28,90	75,44	183,67	448,00
Ràtios financeres						
Endeutament (%)	62,46	-1,4	1,01	44,54	68,00	87,68
Liquiditat	1,42	6,3	-0,11	1,00	1,38	2,38
Fons de maniobra	1,51	4,1	0,06	1,00	1,59	3,24

¹ Dades arrodonides a un decimal, llevat d'aquelles ràtios en què les dades apareixen amb dos decimals. Variacions calculades a partir dels valors de les mateixes empreses.
Font: PimesDat de PIMEC a partir de dades de SABI.

Indústria alimentària

Valors mitjans per empresa ¹

Microempreses

	Exercici 2006	Exercici 2007	% Variació
Nombre d'empreses	649	649	-
Nombre de treballadors per empresa	4,5	4,9	8,4

1. Comptes de balanç	Mil euros	%	Mil euros	%	% Variació
ACTIU IMMOBILITZAT	268,3	43,5	297,1	43,6	10,7
Despeses d'establiment	1,9	0,3	2,2	0,3	12,0
Immobilitzacions immaterials	23,7	3,8	24,7	3,6	3,9
Immobilitzacions materials	215,9	35,0	238,7	35,0	10,6
Immobilitzacions financeres i altres actius fixos	26,8	4,3	31,5	4,6	17,7
DESPESES A DISTRIBUIR	3,2	0,5	3,0	0,4	-4,6
ACTIU CIRCULANT	345,7	56,0	380,7	55,9	10,1
Existències	133,0	21,5	145,1	21,3	9,1
Deutors	138,0	22,3	159,3	23,4	15,4
Inversions financeres temporals	25,1	4,1	24,5	3,6	-2,1
Tresoreria	49,3	8,0	49,5	7,3	0,3
Altres actius circulants	0,3	0,1	2,3	0,3	635,8
ALTRES ACTIUS	0,3	0,0	0,3	0,0	-2,1
TOTAL ACTIU	617,5	100,0	681,1	100,0	10,3

FONS PROPIS	240,5	38,9	261,5	38,4	8,7
Capital subscrit	139,9	22,7	153,3	22,5	9,6
Reserves i altres fons propis	95,0	15,4	101,8	14,9	7,2
Resultat de l'exercici	5,6	0,9	6,3	0,9	13,4
INGRESSOS A DISTRIBUIR	4,7	0,8	5,4	0,8	15,2
RECURSOS ALIENS A LLARG TERMINI	127,1	20,6	147,0	21,6	15,6
Creditors a llarg termini	127,0	20,6	146,8	21,6	15,6
Altres passius fixos	0,1	0,0	0,1	0,0	-9,5
CREDITORS A CURT TERMINI	244,6	39,6	267,3	39,2	9,3
ALTRES PASSIUS	0,7	0,1	0,0	0,0	(ns)
TOTAL PASSIU	617,5	100,0	681,1	100,0	10,3

2. Comptes de resultats	Mil euros	%	Mil euros	%	% Variació
INGRESSOS D'EXPLOTACIÓ	645,5	100,0	706,7	100,0	9,5
Import net de la xifra de negoci	636,5	98,6	694,7	98,3	9,1
Altres ingressos d'explotació i variació d'existències	9,0	1,4	12,0	1,7	33,6
Consums d'explotació	408,4	63,3	439,5	62,2	7,6
Altres despeses d'explotació	94,8	14,7	106,7	15,1	12,5
VALOR AFEGIT BRUT AL COST DE FACTORS	142,3	22,0	160,5	22,7	12,8
Despeses de personal	106,1	16,4	116,8	16,5	10,1
RESULTAT ECONÒMIC BRUT DE L'EXPLOTACIÓ	36,1	5,6	43,7	6,2	20,9
Amortitzacions de l'immobilitzat	23,3	3,6	24,8	3,5	6,4
Provisions de tràfic	1,0	0,2	0,7	0,1	-28,4
RESULTAT ECONÒMIC NET DE L'EXPLOTACIÓ	11,8	1,8	18,2	2,6	53,5
Despeses financeres	8,0	1,2	10,5	1,5	31,6
Ingressos financers	2,5	0,4	2,8	0,4	11,4
Altres partides financeres	0,1	0,0	-0,1	0,0	(ns)
RESULTAT ORDINARI NET	6,4	1,0	10,3	1,5	59,5
Resultats extraordinaris	3,6	0,6	1,6	0,2	-55,4
RESULTAT ABANS D'IMPOSTOS	10,1	1,6	11,9	1,7	18,1
Impost de societats i altres	4,5	0,7	5,6	0,8	24,0
RESULTAT NET TOTAL	5,6	0,9	6,3	0,9	13,4
RECURSOS GENERATS	29,9	4,6	31,8	4,5	6,6

3. Ràtios 2007	Valor mitjà	% Var s 2006	Diferència conjunt micros	Q 1	Mediana	Q 3
Rendibilitat, marge i rotació						
Rendibilitat financera (%)	3,92	46,7	-5,29	0,00	7,21	21,43
Palanquejament net (%)	0,87	158,7	-3,05	-1,35	2,22	12,30
Rendibilitat econòmica (%)	3,05	30,6	-2,24	0,54	3,57	7,06
Marge (%)	2,94	31,6	-2,83	0,39	2,85	6,29
Rotació (voltes)	1,04	-0,7	0,12	0,68	1,33	2,22
Relatius al nombre d'ocupats						
Vab per ocupat (milers d'euros)	32,58	4,1	-6,47	19,57	29,00	44,00
Despeses de personal per ocupat (milers d'euros)	23,71	1,6	-4,32	16,00	21,50	29,11
Ràtios sobre valor afegit brut						
Costos laborals unitaris (%)	72,78	-2,4	1,01	57,44	74,42	88,76
Productivitat de l'actiu (%)	25,91	2,0	-2,54	17,72	33,63	63,22
Productivitat de l'immobilitzat (%)	60,95	2,7	-9,44	46,92	107,19	254,77
Ràtios financeres						
Endeutament (%)	60,82	0,9	-0,63	43,53	71,11	89,58
Liquiditat	1,42	0,8	-0,11	0,88	1,35	2,32
Fons de maniobra	1,37	0,4	-0,07	0,86	1,31	2,62

¹ Dades arrodonides a un decimal, llevat d'aquelles ràtios en què les dades apareixen amb dos decimals. Variacions calculades a partir dels valors de les mateixes empreses. Font: PimesDat de PIMEC a partir de dades de SABI.

Indústria tèxtil, cuir i confecció

Valors mitjans per empresa ¹

Microempreses

	Exercici 2006	Exercici 2007	% Variació
Nombre d'empreses	1.006	1.006	-
Nombre de treballadors per empresa	4,3	4,5	4,3

1. Comptes de balanç	Mil euros	%	Mil euros	%	% Variació
ACTIU IMMOBILITZAT	139,9	31,6	138,2	30,2	-1,2
Despeses d'establiment	0,9	0,2	0,8	0,2	-9,1
Immobilitzacions immaterials	20,6	4,7	19,3	4,2	-6,2
Immobilitzacions materials	100,7	22,8	101,4	22,1	0,7
Immobilitzacions financeres i altres actius fixos	17,8	4,0	16,7	3,7	-5,8
DESPESES A DISTRIBUIR	2,3	0,5	2,4	0,5	3,4
ACTIU CIRCULANT	299,5	67,7	317,6	69,3	6,0
Existències	116,1	26,3	124,5	27,2	7,2
Deutors	116,3	26,3	125,5	27,4	7,9
Inversions financeres temporals	17,5	4,0	18,2	4,0	3,8
Tresoreria	48,8	11,0	48,9	10,7	0,3
Altres actius circulants	0,8	0,2	0,5	0,1	-38,6
ALTRES ACTIUS	0,5	0,1	0,1	0,0	-69,8
TOTAL ACTIU	442,3	100,0	458,4	100,0	3,6

FONS PROPIS	141,9	32,1	150,5	32,8	6,0
Capital subscrit	59,0	13,3	61,2	13,4	3,8
Reserves i altres fons propis	82,2	18,6	81,9	17,9	-0,4
Resultat de l'exercici	0,8	0,2	7,4	1,6	843,6
INGRESSOS A DISTRIBUIR	0,2	0,0	0,1	0,0	-54,3
RECURSOS ALIENS A LLARG TERMINI	87,0	19,7	87,6	19,1	0,7
Creditors a llarg termini	86,4	19,5	87,5	19,1	1,2
Altres passius fixos	0,6	0,1	0,2	0,0	-71,8
CREDITORS A CURT TERMINI	212,9	48,1	218,4	47,6	2,6
ALTRES PASSIUS	0,3	0,1	1,8	0,4	466,0
TOTAL PASSIU	442,3	100,0	458,4	100,0	3,6

2. Comptes de resultats	Mil euros	%	Mil euros	%	% Variació
INGRESSOS D'EXPLOTACIÓ	511,2	100,0	524,4	100,0	2,6
Import net de la xifra de negoci	505,2	98,8	518,9	98,9	2,7
Altres ingressos d'explotació i variació d'existències	6,1	1,2	5,6	1,1	-8,1
Consums d'explotació	296,5	58,0	304,5	58,1	2,7
Altres despeses d'explotació	88,3	17,3	89,9	17,1	1,7
VALOR AFEGIT BRUT AL COST DE FACTORS	126,3	24,7	130,1	24,8	2,9
Despeses de personal	103,4	20,2	105,7	20,2	2,2
RESULTAT ECONÒMIC BRUT DE L'EXPLOTACIÓ	22,9	4,5	24,4	4,6	6,4
Amortitzacions de l'immobilitzat	13,4	2,6	12,4	2,4	-7,4
Provisions de tràfic	1,7	0,3	1,7	0,3	-3,8
RESULTAT ECONÒMIC NET DE L'EXPLOTACIÓ	7,7	1,5	10,3	2,0	32,6
Despeses financeres	8,7	1,7	10,5	2,0	20,4
Ingressos financers	2,2	0,4	2,2	0,4	0,4
Altres partides financeres	0,0	0,0	-0,2	0,0	(ns)
RESULTAT ORDINARI NET	1,2	0,2	1,8	0,3	46,4
Resultats extraordinaris	3,9	0,8	10,6	2,0	173,4
RESULTAT ABANS D'IMPOSTOS	5,1	1,0	12,4	2,4	143,0
Impost de societats i altres	4,3	0,8	5,0	1,0	16,5
RESULTAT NET TOTAL	0,8	0,2	7,4	1,4	843,6
RECURSOS GENERATS	16,0	3,1	21,5	4,1	34,6

3. Ràtios 2007	Valor mitjà	% Var s 2006	Diferència conjunt micros	Q 1	Mediana	Q 3
Rendibilitat, marge i rotació						
Rendibilitat financera (%)	1,19	38,1	-8,03	-5,50	7,07	27,19
Palanquejament net (%)	-1,49	7,6	-5,41	-5,31	1,42	17,46
Rendibilitat econòmica (%)	2,68	19,3	-2,62	-3,78	3,17	7,73
Marge (%)	2,34	20,5	-3,43	-3,77	2,37	5,57
Rotació (voltes)	1,14	-1,0	0,23	0,78	1,32	2,02
Relatius al nombre d'ocupats						
Vab per ocupat (milers d'euros)	28,82	-1,4	-10,23	16,00	25,06	37,00
Despeses de personal per ocupat (milers d'euros)	23,42	-2,1	-4,61	16,61	22,00	29,15
Ràtios sobre valor afegit brut						
Costos laborals unitaris (%)	81,26	-0,7	9,49	65,00	82,05	96,25
Productivitat de l'actiu (%)	30,96	-1,2	2,51	19,16	37,48	67,72
Productivitat de l'immobilitzat (%)	107,77	3,4	37,38	74,26	213,19	636,78
Ràtios financeres						
Endeutament (%)	67,16	-1,0	5,71	48,66	75,10	92,68
Liquiditat	1,45	3,3	-0,08	0,95	1,32	2,21
Fons de maniobra	1,72	5,3	0,27	0,93	1,71	4,78

¹ Dades arrodonides a un decimal, llevat d'aquelles ràtios en què les dades apareixen amb dos decimals. Variacions calculades a partir dels valors de les mateixes empreses.
Font: PimesDat de PIMEC a partir de dades de SABI.

Cautxú, fusta i altres indústries

Valors mitjans per empresa ¹

Microempreses

	Exercici 2006	Exercici 2007	% Variació
Nombre d'empreses	1.573	1.573	-
Nombre de treballadors per empresa	4,6	4,8	3,9

1. Comptes de balanç	Mil euros	%	Mil euros	%	% Variació
ACTIU IMMOBILITZAT	130,8	33,8	141,7	33,3	8,3
Despeses d'establiment	1,1	0,3	0,9	0,2	-19,2
Immobilitzacions immaterials	27,6	7,1	31,1	7,3	12,9
Immobilitzacions materials	85,4	22,1	95,2	22,4	11,5
Immobilitzacions financeres i altres actius fixos	16,7	4,3	14,4	3,4	-13,7
DESPESES A DISTRIBUIR	3,1	0,8	3,8	0,9	23,8
ACTIU CIRCULANT	252,8	65,3	279,5	65,7	10,6
Existències	81,6	21,1	90,3	21,2	10,7
Deutors	119,7	30,9	131,2	30,9	9,6
Inversions financeres temporals	8,9	2,3	9,8	2,3	9,9
Tresoreria	42,2	10,9	47,9	11,3	13,3
Altres actius circulants	0,3	0,1	0,3	0,1	5,4
ALTRES ACTIUS	0,2	0,0	0,1	0,0	-29,8
TOTAL ACTIU	386,9	100,0	425,1	100,0	9,9

FONS PROPIS	121,4	31,4	132,5	31,2	9,2
Capital subscrit	38,4	9,9	40,6	9,6	5,7
Reserves i altres fons propis	74,3	19,2	81,9	19,3	10,3
Resultat de l'exercici	8,7	2,2	10,0	2,3	15,1
INGRESSOS A DISTRIBUIR	0,5	0,1	0,4	0,1	-25,4
RECURSOS ALIENS A LLARG TERMINI	81,9	21,2	92,3	21,7	12,7
Creditors a llarg termini	81,3	21,0	92,0	21,6	13,2
Altres passius fixos	0,6	0,2	0,3	0,1	-56,4
CREDITORS A CURT TERMINI	182,9	47,3	199,8	47,0	9,2
ALTRES PASSIUS	0,1	0,0	0,2	0,0	10,9
TOTAL PASSIU	386,9	100,0	425,1	100,0	9,9

2. Comptes de resultats	Mil euros	%	Mil euros	%	% Variació
INGRESSOS D'EXPLOTACIÓ	489,6	100,0	542,8	100,0	10,9
Import net de la xifra de negoci	484,7	99,0	537,5	99,0	10,9
Altres ingressos d'explotació i variació d'existències	4,9	1,0	5,3	1,0	7,9
Consums d'explotació	257,4	52,6	285,9	52,7	11,1
Altres despeses d'explotació	81,7	16,7	92,3	17,0	13,0
VALOR AFEGIT BRUT AL COST DE FACTORS	150,5	30,7	164,6	30,3	9,4
Despeses de personal	117,7	24,0	126,7	23,3	7,7
RESULTAT ECONÒMIC BRUT DE L'EXPLOTACIÓ	32,8	6,7	37,9	7,0	15,3
Amortitzacions de l'immobilitzat	15,1	3,1	16,3	3,0	8,1
Provisions de tràfic	0,9	0,2	1,6	0,3	81,4
RESULTAT ECONÒMIC NET DE L'EXPLOTACIÓ	16,9	3,5	20,0	3,7	18,4
Despeses financeres	7,2	1,5	8,8	1,6	22,7
Ingressos financers	1,1	0,2	1,3	0,2	17,4
Altres partides financeres	0,0	0,0	0,0	0,0	(ns)
RESULTAT ORDINARI NET	10,8	2,2	12,4	2,3	15,2
Resultats extraordinaris	2,4	0,5	2,5	0,5	4,4
RESULTAT ABANS D'IMPOSTOS	13,2	2,7	14,9	2,8	13,2
Impost de societats i altres	4,5	0,9	5,0	0,9	9,7
RESULTAT NET TOTAL	8,7	1,8	10,0	1,8	15,1
RECURSOS GENERATS	24,6	5,0	27,8	5,1	13,1

3. Ràtios 2007	Valor mitjà	% Var s 2006	Diferència conjunt micros	Q 1	Mediana	Q 3
Rendibilitat, marge i rotació						
Rendibilitat financera (%)	9,38	5,5	0,17	1,90	12,00	31,31
Palanquejament net (%)	4,38	3,3	0,46	-0,99	4,89	19,83
Rendibilitat econòmica (%)	5,00	7,6	-0,29	1,39	4,67	9,37
Marge (%)	3,92	6,6	-1,85	0,98	3,19	6,25
Rotació (voltes)	1,28	0,9	0,36	1,00	1,50	2,11
Relatius al nombre d'ocupats						
Vab per ocupat (milers d'euros)	34,52	5,3	-4,53	21,50	30,00	42,50
Despeses de personal per ocupat (milers d'euros)	26,58	3,6	-1,45	18,88	24,33	31,63
Ràtios sobre valor afegit brut						
Costos laborals unitaris (%)	76,99	-1,5	5,22	67,03	80,37	91,46
Productivitat de l'actiu (%)	41,56	-1,5	13,10	30,77	50,26	76,99
Productivitat de l'immobilitzat (%)	130,24	-2,2	59,85	100,00	209,86	480,33
Ràtios financeres						
Endeutament (%)	68,74	0,4	7,29	52,69	75,04	91,37
Liquiditat	1,40	1,2	-0,14	0,96	1,32	2,01
Fons de maniobra	1,59	2,1	0,14	0,94	1,54	3,30

¹ Dades arrodonides a un decimal, llevat d'aquelles ràtios en què les dades apareixen amb dos decimals. Variacions calculades a partir dels valors de les mateixes empreses.
Font: PimesDat de PIMEC a partir de dades de SABI.

Indústria del paper, arts gràfiques i edició

Valors mitjans per empresa ¹

Microempreses

	Exercici 2006	Exercici 2007	% Variació
Nombre d'empreses	1.280	1.280	-
Nombre de treballadors per empresa	4,1	4,3	5,9

1. Comptes de balanç	Mil euros	%	Mil euros	%	% Variació
ACTIU IMMOBILITZAT	146,5	37,4	158,3	37,7	8,0
Despeses d'establiment	1,6	0,4	0,7	0,2	-59,5
Immobilitzacions immaterials	35,2	9,0	38,0	9,0	7,8
Immobilitzacions materials	88,3	22,5	95,7	22,8	8,4
Immobilitzacions financeres i altres actius fixos	21,4	5,5	23,9	5,7	11,8
DESPESES A DISTRIBUIR	4,2	1,1	3,8	0,9	-9,0
ACTIU CIRCULANT	240,8	61,5	257,6	61,4	7,0
Existències	55,5	14,2	62,0	14,8	11,7
Deutors	138,6	35,4	145,8	34,7	5,2
Inversions financeres temporals	7,5	1,9	9,0	2,1	19,5
Tresoreria	38,3	9,8	40,2	9,6	4,7
Altres actius circulants	0,8	0,2	0,7	0,2	-23,4
ALTRES ACTIUS	0,2	0,1	0,2	0,0	-14,8
TOTAL ACTIU	391,7	100,0	419,9	100,0	7,2

FONS PROPIS	123,1	31,4	132,1	31,5	7,4
Capital subscrit	48,5	12,4	50,5	12,0	4,2
Reserves i altres fons propis	67,4	17,2	72,0	17,2	6,8
Resultat de l'exercici	7,1	1,8	9,5	2,3	33,7
INGRESSOS A DISTRIBUIR	0,5	0,1	0,4	0,1	-9,9
RECURSOS ALIENS A LLARG TERMINI	86,1	22,0	95,7	22,8	11,1
Creditors a llarg termini	86,0	22,0	95,6	22,8	11,2
Altres passius fixos	0,1	0,0	0,1	0,0	-9,6
CREDITORS A CURT TERMINI	182,0	46,5	191,2	45,5	5,0
ALTRES PASSIUS	0,0	0,0	0,5	0,1	933,9
TOTAL PASSIU	391,7	100,0	419,9	100,0	7,2

2. Comptes de resultats	Mil euros	%	Mil euros	%	% Variació
INGRESSOS D'EXPLOTACIÓ	438,3	100,0	473,3	100,0	8,0
Import net de la xifra de negoci	430,6	98,2	463,6	98,0	7,7
Altres ingressos d'explotació i variació d'existències	7,7	1,8	9,7	2,0	25,2
Consums d'explotació	201,5	46,0	216,1	45,7	7,3
Altres despeses d'explotació	88,8	20,3	94,7	20,0	6,7
VALOR AFEGIT BRUT AL COST DE FACTORS	148,0	33,8	162,5	34,3	9,7
Despeses de personal	113,6	25,9	123,7	26,1	8,9
RESULTAT ECONÒMIC BRUT DE L'EXPLOTACIÓ	34,5	7,9	38,8	8,2	12,6
Amortitzacions de l'immobilitzat	17,5	4,0	17,9	3,8	2,2
Provisions de tràfic	2,3	0,5	2,4	0,5	3,1
RESULTAT ECONÒMIC NET DE L'EXPLOTACIÓ	14,6	3,3	18,5	3,9	26,7
Despeses financeres	6,6	1,5	8,2	1,7	25,3
Ingressos financers	1,7	0,4	1,9	0,4	11,2
Altres partides financeres	-0,3	-0,1	-0,1	0,0	-72,9
RESULTAT ORDINARI NET	9,4	2,1	12,1	2,5	28,1
Resultats extraordinaris	2,1	0,5	1,8	0,4	-15,2
RESULTAT ABANS D'IMPOSTOS	11,5	2,6	13,8	2,9	20,2
Impost de societats i altres	4,4	1,0	4,3	0,9	-1,7
RESULTAT NET TOTAL	7,1	1,6	9,5	2,0	33,7
RECURSOS GENERATS	27,0	6,2	29,8	6,3	10,6

3. Ràtios 2007	Valor mitjà	% Var s 2006	Diferència conjunt micros	Q 1	Mediana	Q 3
Rendibilitat, marge i rotació						
Rendibilitat financera (%)	9,13	19,4	-0,09	0,00	11,25	31,25
Palanquejament net (%)	4,29	20,4	0,37	-1,85	4,50	19,28
Rendibilitat econòmica (%)	4,84	18,4	-0,46	0,51	4,65	9,35
Marge (%)	4,29	17,6	-1,48	0,48	3,53	7,33
Rotació (voltes)	1,13	0,7	0,21	0,91	1,43	2,00
Relatius al nombre d'ocupats						
Vab per ocupat (milers d'euros)	37,41	3,6	-1,64	23,00	33,58	47,76
Despeses de personal per ocupat (milers d'euros)	28,47	2,8	0,45	19,98	26,55	34,00
Ràtios sobre valor afegit brut						
Costos laborals unitaris (%)	76,11	-0,8	4,34	64,56	78,43	90,64
Productivitat de l'actiu (%)	42,50	2,4	14,04	31,71	53,63	80,00
Productivitat de l'immobilitzat (%)	121,53	1,4	51,14	91,75	204,29	530,77
Ràtios financeres						
Endeutament (%)	68,43	0,0	6,99	52,24	73,89	90,27
Liquiditat	1,35	1,9	-0,19	0,94	1,31	2,04
Fons de maniobra	1,44	0,8	-0,01	0,95	1,51	3,44

¹ Dades arrodonides a un decimal, llevat d'aquelles ràtios en què les dades apareixen amb dos decimals. Variacions calculades a partir dels valors de les mateixes empreses. Font: PimesDat de PIMEC a partir de dades de SABI.

Indústries químiques

Valors mitjans per empresa ¹

Microempreses

	Exercici 2006	Exercici 2007	% Variació
Nombre d'empreses	286	286	-
Nombre de treballadors per empresa	4,4	4,6	4,7

1. Comptes de balanç	Mil euros	%	Mil euros	%	% Variació
ACTIU IMMOBILITZAT	199,5	32,6	217,7	32,9	9,1
Despeses d'establiment	2,8	0,5	2,3	0,4	-15,7
Immobilitzacions immaterials	34,9	5,7	36,9	5,6	5,6
Immobilitzacions materials	131,6	21,5	145,4	22,0	10,5
Immobilitzacions financeres i altres actius fixos	30,2	4,9	33,1	5,0	9,7
DESPESES A DISTRIBUIR	3,7	0,6	3,5	0,5	-5,6
ACTIU CIRCULANT	407,6	66,7	440,5	66,5	8,1
Existències	106,8	17,5	119,5	18,0	11,8
Deutors	183,6	30,0	205,9	31,1	12,1
Inversions financeres temporals	42,6	7,0	39,4	5,9	-7,5
Tresoreria	72,2	11,8	73,5	11,1	1,7
Altres actius circulants	2,3	0,4	2,3	0,3	0,8
ALTRES ACTIUS	0,7	0,1	0,7	0,1	-10,0
TOTAL ACTIU	611,4	100,0	662,3	100,0	8,3

FONS PROPIS	240,2	39,3	266,9	40,3	11,1
Capital subscrit	73,4	12,0	74,5	11,2	1,5
Reserves i altres fons propis	74,7	12,2	167,3	25,3	123,9
Resultat de l'exercici	92,1	15,1	25,2	3,8	-72,7
INGRESSOS A DISTRIBUIR	1,4	0,2	1,1	0,2	-19,5
RECURSOS ALIENS A LLARG TERMINI	108,5	17,7	132,8	20,0	22,4
Creditors a llarg termini	108,3	17,7	132,7	20,0	22,6
Altres passius fixos	0,2	0,0	0,0	0,0	-88,9
CREDITORS A CURT TERMINI	261,1	42,7	260,6	39,3	-0,2
ALTRES PASSIUS	0,3	0,0	0,9	0,1	268,5
TOTAL PASSIU	611,4	100,0	662,3	100,0	8,3

2. Comptes de resultats	Mil euros	%	Mil euros	%	% Variació
INGRESSOS D'EXPLOTACIÓ	704,0	100,0	785,0	100,0	11,5
Import net de la xifra de negoci	694,3	98,6	774,6	98,7	11,6
Altres ingressos d'explotació i variació d'existències	9,7	1,4	10,3	1,3	6,2
Consums d'explotació	374,5	53,2	422,3	53,8	12,8
Altres despeses d'explotació	137,7	19,6	150,6	19,2	9,4
VALOR AFEGIT BRUT AL COST DE FACTORS	191,8	27,2	212,1	27,0	10,6
Despeses de personal	138,3	19,7	147,0	18,7	6,3
RESULTAT ECONÒMIC BRUT DE L'EXPLOTACIÓ	53,4	7,6	65,0	8,3	21,7
Amortitzacions de l'immobilitzat	19,0	2,7	21,2	2,7	11,8
Provisions de tràfic	1,1	0,2	2,2	0,3	105,2
RESULTAT ECONÒMIC NET DE L'EXPLOTACIÓ	33,4	4,7	41,6	5,3	24,6
Despeses financeres	11,9	1,7	13,8	1,8	16,0
Ingressos financers	70,3	10,0	3,1	0,4	-95,6
Altres partides financeres	-0,1	0,0	-0,1	0,0	-24,1
RESULTAT ORDINARI NET	91,7	13,0	30,8	3,9	-66,4
Resultats extraordinaris	9,3	1,3	2,1	0,3	-77,8
RESULTAT ABANS D'IMPOSTOS	101,0	14,3	32,8	4,2	-67,5
Impost de societats i altres	8,9	1,3	7,7	1,0	-13,9
RESULTAT NET TOTAL	92,1	13,1	25,2	3,2	-72,7
RECURSOS GENERATS	112,2	15,9	48,6	6,2	-56,7

3. Ràtios 2007	Valor mitjà	% Var s 2006	Diferència conjunt micros	Q 1	Mediana	Q 3
Rendibilitat, marge i rotació						
Rendibilitat financera (%)	11,53	-69,8	2,32	1,69	10,29	29,52
Palanquejament net (%)	4,80	-77,4	0,88	-1,18	3,08	18,30
Rendibilitat econòmica (%)	6,73	-60,3	1,44	1,63	5,17	10,93
Marge (%)	5,68	-61,4	-0,09	1,26	4,24	7,99
Rotació (voltes)	1,19	2,9	0,27	0,97	1,41	2,01
Relatius al nombre d'ocupats						
Vab per ocupat (milers d'euros)	45,95	5,6	6,90	27,00	39,00	57,00
Despeses de personal per ocupat (milers d'euros)	31,86	1,5	3,83	21,38	28,08	39,18
Ràtios sobre valor afegit brut						
Costos laborals unitaris (%)	69,33	-3,9	-2,44	59,80	74,46	88,26
Productivitat de l'actiu (%)	36,35	0,7	7,90	26,53	40,63	61,23
Productivitat de l'immobilitzat (%)	116,32	1,0	45,93	77,73	185,14	430,59
Ràtios financeres						
Endeutament (%)	59,52	-1,6	-1,92	39,75	67,00	88,19
Liquiditat	1,69	8,3	0,15	1,05	1,45	2,61
Fons de maniobra	1,84	5,0	0,39	1,06	1,76	4,08

¹ Dades arrodonides a un decimal, llevat d'aquelles ràtios en què les dades apareixen amb dos decimals. Variacions calculades a partir dels valors de les mateixes empreses. Font: PimesDat de PIMEC a partir de dades de SABI.

Metal·lúrgia, maquinària i material elèctric

Valors mitjans per empresa ¹

Microempreses

	Exercici 2006	Exercici 2007	% Variació
Nombre d'empreses	3.193	3.193	-
Nombre de treballadors per empresa	4,6	5,0	8,0

1. Comptes de balanç	Mil euros	%	Mil euros	%	% Variació
ACTIU IMMOBILITZAT	133,6	32,9	149,0	33,2	11,5
Despeses d'establiment	0,9	0,2	0,5	0,1	-44,5
Immobilitzacions immaterials	29,7	7,3	33,4	7,4	12,6
Immobilitzacions materials	87,4	21,5	95,9	21,4	9,7
Immobilitzacions financeres i altres actius fixos	15,6	3,8	19,2	4,3	22,7
DESPESES A DISTRIBUIR	3,3	0,8	3,4	0,7	0,1
ACTIU CIRCULANT	269,1	66,2	296,2	66,0	10,1
Existències	70,5	17,4	75,8	16,9	7,4
Deutors	136,6	33,6	150,4	33,5	10,1
Inversions financeres temporals	11,8	2,9	13,9	3,1	18,2
Tresoreria	49,8	12,2	55,5	12,4	11,5
Altres actius circulants	0,4	0,1	0,6	0,1	45,0
ALTRES ACTIUS	0,2	0,1	0,2	0,1	-7,1
TOTAL ACTIU	406,3	100,0	448,8	100,0	10,4

FONS PROPIS	139,3	34,3	156,4	34,9	12,3
Capital subscrit	34,8	8,6	36,3	8,1	4,3
Reserves i altres fons propis	93,0	22,9	104,0	23,2	11,8
Resultat de l'exercici	11,5	2,8	16,2	3,6	40,3
INGRESSOS A DISTRIBUIR	0,4	0,1	0,5	0,1	35,7
RECURSOS ALIENS A LLARG TERMINI	77,6	19,1	90,3	20,1	16,4
Creditors a llarg termini	77,2	19,0	89,8	20,0	16,4
Altres passius fixos	0,4	0,1	0,5	0,1	21,9
CREDITORS A CURT TERMINI	188,9	46,5	201,4	44,9	6,6
ALTRES PASSIUS	0,2	0,0	0,1	0,0	-6,9
TOTAL PASSIU	406,3	100,0	448,8	100,0	10,4

2. Comptes de resultats	Mil euros	%	Mil euros	%	% Variació
INGRESSOS D'EXPLOTACIÓ	510,9	100,0	568,3	100,0	11,2
Import net de la xifra de negoci	505,7	99,0	563,6	99,2	11,5
Altres ingressos d'explotació i variació d'existències	5,3	1,0	4,7	0,8	-11,1
Consums d'explotació	257,3	50,4	285,3	50,2	10,9
Altres despeses d'explotació	77,6	15,2	84,9	14,9	9,4
VALOR AFEGIT BRUT AL COST DE FACTORS	176,1	34,5	198,2	34,9	12,5
Despeses de personal	138,6	27,1	152,5	26,8	10,0
RESULTAT ECONÒMIC BRUT DE L'EXPLOTACIÓ	37,4	7,3	45,6	8,0	21,9
Amortitzacions de l'immobilitzat	15,2	3,0	16,3	2,9	7,9
Provisions de tràfic	1,2	0,2	1,6	0,3	33,9
RESULTAT ECONÒMIC NET DE L'EXPLOTACIÓ	21,1	4,1	27,7	4,9	31,3
Despeses financeres	7,8	1,5	9,7	1,7	24,2
Ingressos financers	1,3	0,2	2,2	0,4	75,4
Altres partides financeres	0,1	0,0	0,0	0,0	(ns)
RESULTAT ORDINARI NET	14,7	2,9	20,3	3,6	38,2
Resultats extraordinaris	2,5	0,5	2,0	0,4	-16,6
RESULTAT ABANS D'IMPOSTOS	17,1	3,4	22,3	3,9	30,4
Impost de societats i altres	5,6	1,1	6,1	1,1	9,7
RESULTAT NET TOTAL	11,5	2,3	16,2	2,9	40,3
RECURSOS GENERATS	27,9	5,5	34,1	6,0	22,4

3. Ràtios 2007	Valor mitjà	% Var s 2006	Diferència conjunt micros	Q 1	Mediana	Q 3
Rendibilitat, marge i rotació						
Rendibilitat financera (%)	12,96	23,1	3,74	2,82	13,00	33,33
Palanquejament net (%)	6,29	25,7	2,37	-0,44	5,01	21,44
Rendibilitat econòmica (%)	6,67	20,8	1,37	2,02	5,62	11,15
Marge (%)	5,27	19,9	-0,50	1,40	3,91	7,42
Rotació (voltes)	1,27	0,7	0,35	0,99	1,51	2,12
Relatius al nombre d'ocupats						
Vab per ocupat (milers d'euros)	39,59	4,2	0,54	26,50	36,00	49,10
Despeses de personal per ocupat (milers d'euros)	30,47	1,9	2,44	22,25	28,18	36,78
Ràtios sobre valor afegit brut						
Costos laborals unitaris (%)	76,96	-2,3	5,19	68,20	80,85	90,78
Productivitat de l'actiu (%)	48,15	2,4	19,69	35,04	57,76	88,46
Productivitat de l'immobilitzat (%)	153,27	1,9	82,88	116,67	280,00	694,34
Ràtios financeres						
Endeutament (%)	65,03	-0,9	3,59	47,92	70,65	89,08
Liquiditat	1,47	3,3	-0,07	1,03	1,43	2,26
Fons de maniobra	1,66	2,1	0,21	1,07	1,81	4,14

¹ Dades arrodonides a un decimal, llevat d'aquelles ràtios en què les dades apareixen amb dos decimals. Variacions calculades a partir dels valors de les mateixes empreses.
Font: PimesDat de PIMEC a partir de dades de SABI.

Material de transport

Valors mitjans per empresa ¹

Microempreses

	Exercici 2006	Exercici 2007	% Variació
Nombre d'empreses	118	118	-
Nombre de treballadors per empresa	4,8	5,0	4,4

1. Comptes de balanç	Mil euros	%	Mil euros	%	% Variació	
ACTIU IMMOBILITZAT	142,4	34,5	165,4	34,3	16,2	
Despeses d'establiment	0,9	0,2	0,7	0,1	-25,2	
Immobilitzacions immaterials	21,8	5,3	20,3	4,2	-6,7	
Immobilitzacions materials	107,5	26,1	128,4	26,6	19,5	
Immobilitzacions financeres i altres actius fixos	12,3	3,0	16,1	3,3	30,5	
DESPESES A DISTRIBUIR	3,1	0,7	2,8	0,6	-8,9	
ACTIU CIRCULANT	265,2	64,3	312,9	64,8	18,0	
Existències	79,0	19,2	114,1	23,6	44,3	
Deutors	112,7	27,3	124,3	25,7	10,3	
Inversions financeres temporals	11,3	2,7	7,0	1,4	-38,4	
Tresoreria	62,1	15,1	67,5	14,0	8,7	
Altres actius circulants	0,1	0,0	0,1	0,0	15,4	
ALTRES ACTIUS	1,6	0,4	1,7	0,4	6,2	
TOTAL ACTIU	412,4	100,0	482,9	100,0	17,1	
FONS PROPIS	157,1	38,1	158,1	32,7	0,6	
Capital subscrit	48,2	11,7	48,2	10,0	0,0	
Reserves i altres fons propis	97,7	23,7	97,9	20,3	0,2	
Resultat de l'exercici	11,2	2,7	11,9	2,5	6,4	
INGRESSOS A DISTRIBUIR	0,2	0,1	0,4	0,1	66,7	
RECURSOS ALIENS A LLARG TERMINI	81,6	19,8	119,8	24,8	46,8	
Creditors a llarg termini	81,5	19,8	119,7	24,8	46,8	
Altres passius fixos	0,1	0,0	0,1	0,0	0,0	
CREDITORS A CURT TERMINI	173,4	42,1	204,6	42,4	17,9	
ALTRES PASSIUS	-0,1	0,0	0,1	0,0	(ns)	
TOTAL PASSIU	412,4	100,0	482,9	100,0	17,1	
2. Comptes de resultats	Mil euros	%	Mil euros	%	% Variació	
INGRESSOS D'EXPLOTACIÓ	551,3	100,0	580,2	100,0	5,2	
Import net de la xifra de negoci	543,4	98,6	571,1	98,4	5,1	
Altres ingressos d'explotació i variació d'existències	7,9	1,4	9,1	1,6	15,0	
Consums d'explotació	291,4	52,9	298,5	51,5	2,4	
Altres despeses d'explotació	88,4	16,0	91,7	15,8	3,6	
VALOR AFEGIT BRUT AL COST DE FACTORS	171,5	31,1	190,0	32,8	10,8	
Despeses de personal	134,8	24,5	145,8	25,1	8,1	
RESULTAT ECONÒMIC BRUT DE L'EXPLOTACIÓ	36,7	6,6	44,2	7,6	20,7	
Amortitzacions de l'immobilitzat	12,8	2,3	16,2	2,8	27,1	
Provisions de tràfic	1,3	0,2	0,9	0,2	-28,7	
RESULTAT ECONÒMIC NET DE L'EXPLOTACIÓ	22,6	4,1	27,1	4,7	19,9	
Despeses financeres	5,9	1,1	9,1	1,6	56,0	
Ingressos financers	1,0	0,2	1,2	0,2	24,8	
Altres partides financeres	0,1	0,0	0,2	0,0	111,1	
RESULTAT ORDINARI NET	17,8	3,2	19,4	3,3	8,7	
Resultats extraordinaris	1,6	0,3	0,2	0,0	-89,1	
RESULTAT ABANS D'IMPOSTOS	19,4	3,5	19,5	3,4	0,5	
Impost de societats i altres	8,2	1,5	7,6	1,3	-7,5	
RESULTAT NET TOTAL	11,2	2,0	11,9	2,1	6,4	
RECURSOS GENERATS	25,2	4,6	29,1	5,0	15,1	
3. Ràtios 2007	Valor mitjà	% Var s 2006	Diferència conjunt micros	Q 1	Mediana	Q 3
Rendibilitat, marge i rotació						
Rendibilitat financera (%)	12,24	8,0	3,03	1,54	11,23	36,65
Palanquejament net (%)	6,34	13,4	2,42	-1,45	3,17	25,33
Rendibilitat econòmica (%)	5,90	2,8	0,61	0,92	4,55	9,50
Marge (%)	4,91	14,4	-0,86	0,44	3,83	6,94
Rotació (voltes)	1,20	-10,1	0,28	0,87	1,46	2,10
Relatius al nombre d'ocupats						
Vab per ocupat (milers d'euros)	37,94	6,1	-1,11	25,52	33,22	47,16
Despeses de personal per ocupat (milers d'euros)	29,11	3,6	1,08	21,21	28,00	35,48
Ràtios sobre valor afegit brut						
Costos laborals unitaris (%)	76,72	-2,4	4,95	66,34	80,53	91,00
Productivitat de l'actiu (%)	41,79	-6,6	13,34	32,53	52,06	84,09
Productivitat de l'immobilitzat (%)	127,77	-3,7	57,38	84,85	257,58	590,00
Ràtios financeres						
Endeutament (%)	67,19	8,6	5,74	41,45	72,49	93,11
Liquiditat	1,53	0,0	-0,01	1,00	1,42	2,64
Fons de maniobra	1,68	0,2	0,23	1,02	1,86	3,68

¹ Dades arrodonides a un decimal, llevat d'aquelles ràtios en què les dades apareixen amb dos decimals. Variacions calculades a partir dels valors de les mateixes empreses.
Font: PimesDat de PIMEC a partir de dades de SABI.

Construcció

Valors mitjans per empresa ¹

Microempreses

	Exercici 2006	Exercici 2007	% Variació
Nombre d'empreses	9.062	9.062	-
Nombre de treballadors per empresa	4,3	4,8	11,7

1. Comptes de balanç	Mil euros	%	Mil euros	%	% Variació
ACTIU IMMOBILITZAT	96,7	24,0	112,0	24,0	15,9
Despeses d'establiment	0,4	0,1	0,2	0,1	-32,8
Immobilitzacions immaterials	17,0	4,2	19,3	4,1	13,3
Immobilitzacions materials	66,2	16,4	77,1	16,5	16,5
Immobilitzacions financeres i altres actius fixos	13,1	3,2	15,4	3,3	17,5
DESPESES A DISTRIBUIR	2,0	0,5	2,1	0,4	3,3
ACTIU CIRCULANT	304,2	75,5	351,8	75,5	15,6
Existències	131,6	32,7	159,9	34,3	21,5
Deutors	113,0	28,0	130,2	27,9	15,2
Inversions financeres temporals	9,2	2,3	11,6	2,5	25,4
Tresoreria	49,9	12,4	49,5	10,6	-0,8
Altres actius circulants	0,4	0,1	0,6	0,1	44,6
ALTRES ACTIUS	0,1	0,0	0,1	0,0	2,0
TOTAL ACTIU	403,0	100,0	466,0	100,0	15,6

FONS PROPIS	102,0	25,3	119,7	25,7	17,3
Capital subscrit	27,8	6,9	30,3	6,5	8,8
Reserves i altres fons propis	60,6	15,0	73,4	15,7	21,0
Resultat de l'exercici	13,6	3,4	16,1	3,5	18,4
INGRESSOS A DISTRIBUIR	0,2	0,1	0,3	0,1	21,8
RECURSOS ALIENS A LLARG TERMINI	109,0	27,0	133,3	28,6	22,3
Creditors a llarg termini	108,3	26,9	132,7	28,5	22,5
Altres passius fixos	0,7	0,2	0,6	0,1	-8,6
CREDITORS A CURT TERMINI	191,6	47,5	212,6	45,6	11,0
ALTRES PASSIUS	0,1	0,0	0,1	0,0	-44,4
TOTAL PASSIU	403,0	100,0	466,0	100,0	15,6

2. Comptes de resultats	Mil euros	%	Mil euros	%	% Variació
INGRESSOS D'EXPLOTACIÓ	462,9	100,0	528,5	100,0	14,2
Import net de la xifra de negoci	457,3	98,8	521,9	98,8	14,1
Altres ingressos d'explotació i variació d'existències	5,7	1,2	6,6	1,2	16,4
Consums d'explotació	257,9	55,7	292,1	55,3	13,2
Altres despeses d'explotació	56,6	12,2	64,3	12,2	13,6
VALOR AFEGIT BRUT AL COST DE FACTORS	148,4	32,1	172,2	32,6	16,0
Despeses de personal	115,8	25,0	132,6	25,1	14,6
RESULTAT ECONÒMIC BRUT DE L'EXPLOTACIÓ	32,7	7,1	39,6	7,5	21,0
Amortitzacions de l'immobilitzat	8,6	1,9	10,1	1,9	17,2
Provisions de tràfic	1,3	0,3	1,9	0,4	45,4
RESULTAT ECONÒMIC NET DE L'EXPLOTACIÓ	22,8	4,9	27,6	5,2	21,1
Despeses financeres	5,7	1,2	8,6	1,6	50,5
Ingressos financers	1,4	0,3	2,0	0,4	43,1
Altres partides financeres	0,0	0,0	0,0	0,0	-93,5
RESULTAT ORDINARI NET	18,4	4,0	21,0	4,0	13,9
Resultats extraordinaris	1,9	0,4	1,8	0,3	-6,0
RESULTAT ABANS D'IMPOSTOS	20,3	4,4	22,7	4,3	12,1
Impost de societats i altres	6,7	1,4	6,6	1,3	-0,8
RESULTAT NET TOTAL	13,6	2,9	16,1	3,0	18,4
RECURSOS GENERATS	23,5	5,1	28,1	5,3	19,4

3. Ràtios 2007	Valor mitjà	% Var s 2006	Diferència conjunt micros	Q 1	Mediana	Q 3
Rendibilitat, marge i rotació						
Rendibilitat financera (%)	17,50	-2,9	8,29	4,76	20,00	47,73
Palanquejament net (%)	11,15	-7,4	7,23	0,81	10,91	35,76
Rendibilitat econòmica (%)	6,35	6,0	1,06	1,45	5,33	11,51
Marge (%)	5,60	7,4	-0,17	0,90	3,34	7,50
Rotació (voltes)	1,13	-1,3	0,22	1,02	1,75	2,67
Relatius al nombre d'ocupats						
Vab per ocupat (milers d'euros)	36,22	3,9	-2,83	23,30	32,00	45,28
Despeses de personal per ocupat (milers d'euros)	27,90	2,6	-0,13	20,71	26,20	33,73
Ràtios sobre valor afegit brut						
Costos laborals unitaris (%)	77,03	-1,2	5,26	68,18	84,00	93,57
Productivitat de l'actiu (%)	39,44	0,5	10,99	33,22	62,65	105,22
Productivitat de l'immobilitzat (%)	178,62	0,2	108,23	146,93	386,87	975,85
Ràtios financeres						
Endeutament (%)	74,25	-0,5	12,80	58,44	80,65	94,76
Liquiditat	1,65	4,2	0,12	0,97	1,30	2,13
Fons de maniobra	2,26	3,5	0,81	0,94	1,80	4,87

¹ Dades arrodonides a un decimal, llevat d'aquelles ràtios en què les dades apareixen amb dos decimals. Variacions calculades a partir dels valors de les mateixes empreses.
Font: PimesDat de PIMEC a partir de dades de SABI.

Comerç i reparacions

Valors mitjans per empresa ¹

Microempreses

	Exercici 2006	Exercici 2007	% Variació
Nombre d'empreses	16.174	16.174	-
Nombre de treballadors per empresa	3,7	4,0	6,8

1. Comptes de balanç	Mil euros	%	Mil euros	%	% Variació	
ACTIU IMMOBILITZAT	126,5	27,6	140,4	28,1	11,0	
Despeses d'establiment	1,6	0,3	1,1	0,2	-31,7	
Immobilitzacions immaterials	21,8	4,7	24,2	4,8	11,3	
Immobilitzacions materials	85,1	18,5	94,1	18,8	10,6	
Immobilitzacions financeres i altres actius fixos	18,1	3,9	21,0	4,2	16,3	
DESPESES A DISTRIBUIR	2,9	0,6	3,0	0,6	2,6	
ACTIU CIRCULANT	329,0	71,7	356,7	71,3	8,4	
Existències	115,4	25,2	126,1	25,2	9,3	
Deutors	143,0	31,2	156,1	31,2	9,1	
Inversions financeres temporals	12,1	2,6	13,9	2,8	15,2	
Tresoreria	57,5	12,5	59,5	11,9	3,3	
Altres actius circulants	0,9	0,2	1,1	0,2	17,0	
ALTRES ACTIUS	0,3	0,1	0,2	0,0	-20,7	
TOTAL ACTIU	458,6	100,0	500,4	100,0	9,1	
FONS PROPIS	134,5	29,3	149,2	29,8	10,9	
Capital subscrit	47,7	10,4	49,7	9,9	4,2	
Reserves i altres fons propis	74,4	16,2	85,4	17,1	14,9	
Resultat de l'exercici	12,4	2,7	14,0	2,8	12,8	
INGRESSOS A DISTRIBUIR	0,9	0,2	0,8	0,2	-1,5	
RECURSOS ALIENS A LLARG TERMINI	75,7	16,5	86,9	17,4	14,8	
Creditors a llarg termini	75,1	16,4	86,3	17,3	14,9	
Altres passius fixos	0,5	0,1	0,5	0,1	0,2	
CREDITORS A CURT TERMINI	247,3	53,9	263,3	52,6	6,5	
ALTRES PASSIUS	0,3	0,1	0,2	0,0	-31,1	
TOTAL PASSIU	458,6	100,0	500,4	100,0	9,1	
2. Comptes de resultats	Mil euros	%	Mil euros	%	% Variació	
INGRESSOS D'EXPLOTACIÓ	763,9	100,0	831,9	100,0	8,9	
Import net de la xifra de negoci	752,4	98,5	818,7	98,4	8,8	
Altres ingressos d'explotació i variació d'existències	11,5	1,5	13,2	1,6	14,2	
Consums d'explotació	542,4	71,0	585,6	70,4	8,0	
Altres despeses d'explotació	91,7	12,0	100,9	12,1	10,1	
VALOR AFEGIT BRUT AL COST DE FACTORS	129,9	17,0	145,4	17,5	11,9	
Despeses de personal	98,6	12,9	109,3	13,1	10,9	
RESULTAT ECONÒMIC BRUT DE L'EXPLOTACIÓ	31,3	4,1	36,1	4,3	15,3	
Amortitzacions de l'immobilitzat	11,0	1,4	11,9	1,4	8,5	
Provisions de tràfic	1,4	0,2	1,8	0,2	25,4	
RESULTAT ECONÒMIC NET DE L'EXPLOTACIÓ	18,9	2,5	22,4	2,7	18,4	
Despeses financeres	6,8	0,9	8,8	1,1	29,2	
Ingressos financers	2,3	0,3	2,9	0,3	25,1	
Altres partides financeres	0,0	0,0	0,0	0,0	42,6	
RESULTAT ORDINARI NET	14,4	1,9	16,5	2,0	14,5	
Resultats extraordinaris	4,2	0,5	3,6	0,4	-13,8	
RESULTAT ABANS D'IMPOSTOS	18,6	2,4	20,1	2,4	8,1	
Impost de societats i altres	6,2	0,8	6,1	0,7	-1,2	
RESULTAT NET TOTAL	12,4	1,6	14,0	1,7	12,8	
RECURSOS GENERATS	24,8	3,2	27,7	3,3	11,7	
3. Ràtios 2007	Valor mitjà	% Var s 2006	Diferència conjunt micros	Q 1	Mediana	Q 3
Rendibilitat, marge i rotació						
Rendibilitat financera (%)	11,08	3,2	1,86	1,44	12,82	34,44
Palanquejament net (%)	6,02	-1,3	2,10	-0,54	5,99	24,41
Rendibilitat econòmica (%)	5,06	9,2	-0,24	0,67	4,04	8,92
Marge (%)	3,04	9,4	-2,73	0,36	2,25	5,21
Rotació (voltes)	1,66	-0,2	0,74	1,11	1,78	2,68
Relatius al nombre d'ocupats						
Vab per ocupat (milers d'euros)	36,65	4,8	-2,41	20,50	31,00	47,71
Despeses de personal per ocupat (milers d'euros)	27,55	3,8	-0,48	17,75	24,33	34,00
Ràtios sobre valor afegit brut						
Costos laborals unitaris (%)	75,17	-0,9	3,40	61,48	78,57	91,52
Productivitat de l'actiu (%)	31,53	2,9	3,08	20,34	35,86	59,90
Productivitat de l'immobilitzat (%)	122,89	1,1	52,51	84,42	229,67	633,33
Ràtios financeres						
Endeutament (%)	70,02	-0,7	8,58	54,37	78,01	93,83
Liquiditat	1,35	1,9	-0,18	0,97	1,29	1,98
Fons de maniobra	1,68	1,1	0,23	0,95	1,80	4,63

¹ Dades arrodonides a un decimal, llevat d'aquelles ràtios en què les dades apareixen amb dos decimals. Variacions calculades a partir dels valors de les mateixes empreses.
Font: PimesDat de PIMEC a partir de dades de SABI.

Hoteleria i restauració

Valors mitjans per empresa ¹

Microempreses

	Exercici 2006	Exercici 2007	% Variació
Nombre d'empreses	2.449	2.449	-
Nombre de treballadors per empresa	4,6	5,0	10,0

1. Comptes de balanç	Mil euros	%	Mil euros	%	% Variació
ACTIU IMMOBILITZAT	227,6	70,0	240,7	68,7	5,7
Despeses d'establiment	3,8	1,2	2,4	0,7	-37,7
Immobilitzacions immaterials	25,8	7,9	25,2	7,2	-2,4
Immobilitzacions materials	178,3	54,9	192,6	55,0	8,0
Immobilitzacions financeres i altres actius fixos	19,7	6,1	20,5	5,9	4,0
DESPESES A DISTRIBUIR	3,6	1,1	2,9	0,8	-19,5
ACTIU CIRCULANT	93,5	28,8	106,4	30,4	13,8
Existències	22,0	6,8	25,2	7,2	15,0
Deutors	34,7	10,7	41,1	11,7	18,5
Inversions financeres temporals	6,5	2,0	8,2	2,3	26,1
Tresoreria	29,7	9,1	31,1	8,9	4,7
Altres actius circulants	0,6	0,2	0,7	0,2	9,1
ALTRES ACTIUS	0,2	0,1	0,2	0,1	15,7
TOTAL ACTIU	325,0	100,0	350,2	100,0	7,8
FONS PROPIS	81,0	24,9	88,9	25,4	9,8
Capital subscrit	59,6	18,3	63,6	18,1	6,6
Reserves i altres fons propis	20,5	6,3	22,6	6,4	10,1
Resultat de l'exercici	0,9	0,3	2,8	0,8	220,4
INGRESSOS A DISTRIBUIR	1,0	0,3	0,9	0,3	-9,5
RECURSOS ALIENS A LLARG TERMINI	135,2	41,6	142,3	40,6	5,2
Creditors a llarg termini	134,8	41,5	141,9	40,5	5,3
Altres passius fixos	0,5	0,1	0,4	0,1	-11,0
CREDITORS A CURT TERMINI	107,7	33,2	117,9	33,7	9,5
ALTRES PASSIUS	0,0	0,0	0,1	0,0	(ns)
TOTAL PASSIU	325,0	100,0	350,2	100,0	7,8

2. Comptes de resultats	Mil euros	%	Mil euros	%	% Variació
INGRESSOS D'EXPLOTACIÓ	318,0	100,0	350,2	100,0	10,1
Import net de la xifra de negoci	311,5	97,9	343,0	98,0	10,1
Altres ingressos d'explotació i variació d'existències	6,5	2,1	7,2	2,0	9,5
Consums d'explotació	126,4	39,8	138,6	39,6	9,6
Altres despeses d'explotació	72,9	22,9	80,9	23,1	11,0
VALOR AFEGIT BRUT AL COST DE FACTORS	118,6	37,3	130,7	37,3	10,2
Despeses de personal	97,1	30,5	106,8	30,5	10,0
RESULTAT ECONÒMIC BRUT DE L'EXPLOTACIÓ	21,5	6,8	23,8	6,8	10,9
Amortitzacions de l'immobilitzat	16,8	5,3	18,4	5,3	9,6
Provisions de tràfic	0,2	0,1	0,3	0,1	76,3
RESULTAT ECONÒMIC NET DE L'EXPLOTACIÓ	4,5	1,4	5,1	1,5	13,2
Despeses financeres	5,5	1,7	7,9	2,2	43,7
Ingressos financers	0,5	0,2	1,1	0,3	109,0
Altres partides financeres	0,0	0,0	0,0	0,0	(ns)
RESULTAT ORDINARI NET	-0,5	-0,1	-1,7	-0,5	-262,3
Resultats extraordinaris	3,2	1,0	6,7	1,9	107,2
RESULTAT ABANS D'IMPOSTOS	2,8	0,9	5,0	1,4	81,4
Impost de societats i altres	1,9	0,6	2,2	0,6	17,9
RESULTAT NET TOTAL	0,9	0,3	2,8	0,8	220,4
RECURSOS GENERATS	17,9	5,6	21,5	6,1	20,6

3. Ràtios 2007	Valor mitjà	% Var s 2006	Diferència conjunt micros	Q 1	Mediana	Q 3
Rendibilitat, marge i rotació						
Rendibilitat financera (%)	-1,88	230,0	-11,09	-1,63	12,20	41,67
Plaquejament net (%)	-3,65	72,7	-7,57	-2,69	4,54	35,41
Rendibilitat econòmica (%)	1,77	14,7	-3,52	-3,24	3,48	9,10
Marge (%)	1,77	12,3	-4,00	-2,36	1,92	5,59
Rotació (voltes)	1,00	2,2	0,08	0,91	1,81	3,23
Relatius al nombre d'ocupats						
Vab per ocupat (milers d'euros)	26,11	0,2	-12,94	17,50	23,80	33,00
Despeses de personal per ocupat (milers d'euros)	21,34	0,0	-6,68	16,00	20,00	25,00
Ràtios sobre valor afegit brut						
Costos laborals unitaris (%)	81,75	-0,2	9,98	67,31	83,65	95,10
Productivitat de l'actiu (%)	41,36	1,5	12,90	32,17	67,60	128,66
Productivitat de l'immobilitzat (%)	60,00	3,2	-10,39	49,38	131,91	341,67
Ràtios financeres						
Endeutament (%)	74,35	-0,6	12,91	49,94	83,33	100,69
Liquiditat	0,90	3,9	-0,64	0,44	0,96	2,04
Fons de maniobra	0,96	1,2	-0,49	0,50	0,97	1,49

¹ Dades arrodonides a un decimal, llevat d'aquelles ràtios en què les dades apareixen amb dos decimals. Variacions calculades a partir dels valors de les mateixes empreses.
Font: PimesDat de PIMEC a partir de dades de SABI.

Transport i comunicacions

Valors mitjans per empresa ¹

Microempreses

	Exercici 2006	Exercici 2007	% Variació
Nombre d'empreses	2.280	2.280	-
Nombre de treballadors per empresa	3,9	4,4	12,5

1. Comptes de balanç	Mil euros	%	Mil euros	%	% Variació
ACTIU IMMOBILITZAT	186,0	40,9	205,0	40,5	10,2
Despeses d'establiment	1,4	0,3	1,1	0,2	-17,5
Immobilitzacions immaterials	55,6	12,2	62,9	12,4	13,3
Immobilitzacions materials	110,4	24,2	117,6	23,2	6,6
Immobilitzacions financeres i altres actius fixos	18,7	4,1	23,3	4,6	24,1
DESPESES A DISTRIBUIR	5,0	1,1	5,5	1,1	9,6
ACTIU CIRCULANT	263,8	57,9	295,8	58,4	12,1
Existències	14,1	3,1	16,4	3,2	16,4
Deutors	171,5	37,7	194,3	38,4	13,3
Inversions financeres temporals	13,8	3,0	16,1	3,2	16,8
Tresoreria	62,2	13,7	66,6	13,1	7,1
Altres actius circulants	2,4	0,5	2,4	0,5	4,0
ALTRES ACTIUS	0,5	0,1	0,3	0,1	-23,2
TOTAL ACTIU	455,4	100,0	506,7	100,0	11,3
FONS PROPIS	140,8	30,9	156,6	30,9	11,2
Capital subscrit	69,4	15,3	73,0	14,4	5,1
Reserves i altres fons propis	60,5	13,3	69,1	13,6	14,3
Resultat de l'exercici	10,9	2,4	14,5	2,9	33,6
INGRESSOS A DISTRIBUIR	0,5	0,1	0,2	0,0	-56,1
RECURSOS ALIENS A LLARG TERMINI	95,4	21,0	108,1	21,3	13,3
Creditors a llarg termini	93,8	20,6	106,4	21,0	13,4
Altres passius fixos	1,6	0,4	1,8	0,3	7,3
CREDITORS A CURT TERMINI	218,6	48,0	241,7	47,7	10,6
ALTRES PASSIUS	0,1	0,0	0,1	0,0	-47,9
TOTAL PASSIU	455,4	100,0	506,7	100,0	11,3

2. Comptes de resultats	Mil euros	%	Mil euros	%	% Variació
INGRESSOS D'EXPLOTACIÓ	732,4	100,0	842,5	100,0	15,0
Import net de la xifra de negoci	712,1	97,2	819,5	97,3	15,1
Altres ingressos d'explotació i variació d'existències	20,3	2,8	23,0	2,7	13,2
Consums d'explotació	417,0	56,9	479,7	56,9	15,0
Altres despeses d'explotació	155,1	21,2	175,5	20,8	13,2
VALOR AFEGIT BRUT AL COST DE FACTORS	160,4	21,9	187,3	22,2	16,8
Despeses de personal	117,7	16,1	137,6	16,3	16,9
RESULTAT ECONÒMIC BRUT DE L'EXPLOTACIÓ	42,6	5,8	49,7	5,9	16,6
Amortitzacions de l'immobilitzat	21,9	3,0	24,5	2,9	11,8
Provisions de tràfic	1,8	0,2	1,8	0,2	0,3
RESULTAT ECONÒMIC NET DE L'EXPLOTACIÓ	19,0	2,6	23,5	2,8	23,7
Despeses financeres	6,8	0,9	8,9	1,1	31,7
Ingressos financers	1,6	0,2	2,4	0,3	45,6
Altres partides financeres	-0,1	0,0	-0,2	0,0	-40,0
RESULTAT ORDINARI NET	13,7	1,9	16,7	2,0	22,1
Resultats extraordinaris	2,8	0,4	4,1	0,5	47,0
RESULTAT ABANS D'IMPOSTOS	16,5	2,3	20,9	2,5	26,4
Impost de societats i altres	5,6	0,8	6,4	0,8	12,5
RESULTAT NET TOTAL	10,9	1,5	14,5	1,7	33,6
RECURSOS GENERATS	34,5	4,7	40,7	4,8	18,1

3. Ràtios 2007	Valor mitjà	% Var s 2006	Diferència conjunt micros	Q 1	Mediana	Q 3
Rendibilitat, marge i rotació						
Rendibilitat financera (%)	10,68	9,8	1,47	0,00	11,11	32,47
Palanquejament net (%)	5,62	7,4	1,70	-1,90	3,71	22,22
Rendibilitat econòmica (%)	5,06	12,6	-0,23	-0,97	4,00	9,62
Marge (%)	3,04	8,9	-2,73	-0,55	2,29	6,67
Rotació (voltes)	1,66	3,4	0,75	1,00	1,66	2,71
Relatius al nombre d'ocupats						
Vab per ocupat (milers d'euros)	42,21	3,8	3,16	24,50	37,94	54,00
Despeses de personal per ocupat (milers d'euros)	31,00	3,9	2,98	21,00	28,75	38,00
Ràtios sobre valor afegit brut						
Costos laborals unitaris (%)	73,45	0,1	1,68	61,33	76,92	92,35
Productivitat de l'actiu (%)	40,68	5,5	12,23	28,95	49,47	75,00
Productivitat de l'immobilitzat (%)	103,71	7,3	33,32	80,50	166,67	466,03
Ràtios financeres						
Endeutament (%)	69,05	0,1	7,61	49,35	71,43	89,66
Liquiditat	1,22	1,4	-0,31	0,89	1,25	1,99
Fons de maniobra	1,29	1,7	-0,16	0,90	1,37	2,88

¹ Dades arrodonides a un decimal, llevat d'aquelles ràtios en què les dades apareixen amb dos decimals. Variacions calculades a partir dels valors de les mateixes empreses.
Font: PimesDat de PIMEC a partir de dades de SABI.

Serveis financers, assegurances i lloguers

Valors mitjans per empresa ¹

Microempreses

	Exercici 2006	Exercici 2007	% Variació
Nombre d'empreses	6.644	6.644	-
Nombre de treballadors per empresa	2,4	2,5	5,4

1. Comptes de balanç	Mil euros	%	Mil euros	%	% Variació
ACTIU IMMOBILITZAT	963,8	58,9	1.056,6	58,5	9,6
Despeses d'establiment	2,2	0,1	1,4	0,1	-37,3
Immobilitzacions immaterials	54,1	3,3	55,3	3,1	2,3
Immobilitzacions materials	731,7	44,7	799,0	44,2	9,2
Immobilitzacions financeres i altres actius fixos	175,8	10,7	200,9	11,1	14,3
DESPESES A DISTRIBUIR	9,5	0,6	9,9	0,6	4,9
ACTIU CIRCULANT	662,0	40,5	740,0	41,0	11,8
Existències	335,4	20,5	397,4	22,0	18,5
Deutors	135,1	8,3	149,6	8,3	10,7
Inversions financeres temporals	81,1	5,0	89,6	5,0	10,5
Tresoreria	108,7	6,6	101,6	5,6	-6,5
Altres actius circulants	1,7	0,1	1,8	0,1	2,0
ALTRES ACTIUS	0,4	0,0	0,2	0,0	-34,2
TOTAL ACTIU	1.635,6	100,0	1.806,8	100,0	10,5

FONS PROPIS	794,6	48,6	864,9	47,9	8,8
Capital subscrit	403,6	24,7	423,0	23,4	4,8
Reserves i altres fons propis	329,5	20,1	388,8	21,5	18,0
Resultat de l'exercici	61,5	3,8	53,1	2,9	-13,7
INGRESSOS A DISTRIBUIR	2,5	0,2	2,9	0,2	18,4
RECURSOS ALIENS A LLARG TERMINI	502,9	30,7	583,3	32,3	16,0
Creditors a llarg termini	498,7	30,5	578,6	32,0	16,0
Altres passius fixos	4,2	0,3	4,7	0,3	10,8
CREDITORS A CURT TERMINI	335,0	20,5	355,2	19,7	6,0
ALTRES PASSIUS	0,6	0,0	0,5	0,0	-15,8
TOTAL PASSIU	1.635,6	100,0	1.806,8	100,0	10,5

2. Comptes de resultats	Mil euros	%	Mil euros	%	% Variació
INGRESSOS D'EXPLOTACIÓ	392,3	100,0	406,0	100,0	3,5
Import net de la xifra de negoci	354,2	90,3	361,0	88,9	1,9
Altres ingressos d'explotació i variació d'existències	38,1	9,7	45,1	11,1	18,4
Consums d'explotació	151,6	38,6	154,2	38,0	1,7
Altres despeses d'explotació	91,7	23,4	96,1	23,7	4,8
VALOR AFEGIT BRUT AL COST DE FACTORS	149,0	38,0	155,8	38,4	4,5
Despeses de personal	65,7	16,7	71,8	17,7	9,3
RESULTAT ECONÒMIC BRUT DE L'EXPLOTACIÓ	83,4	21,3	84,0	20,7	0,7
Amortitzacions de l'immobilitzat	23,8	6,1	26,2	6,5	10,5
Provisions de tràfic	1,7	0,4	1,9	0,5	16,1
RESULTAT ECONÒMIC NET DE L'EXPLOTACIÓ	58,0	14,8	55,8	13,7	-3,7
Despeses financeres	23,1	5,9	32,7	8,0	41,6
Ingressos financers	20,5	5,2	27,4	6,7	33,6
Altres partides financeres	0,3	0,1	-0,6	-0,2	(ns)
RESULTAT ORDINARI NET	55,7	14,2	49,9	12,3	-10,5
Resultats extraordinaris	28,5	7,3	21,7	5,3	-24,0
RESULTAT ABANS D'IMPOSTOS	84,3	21,5	71,6	17,6	-15,0
Impost de societats i altres	22,7	5,8	18,5	4,5	-18,7
RESULTAT NET TOTAL	61,5	15,7	53,1	13,1	-13,7
RECURSOS GENERATS	87,0	22,2	81,3	20,0	-6,5

3. Ràtios 2007	Valor mitjà	% Var s 2006	Diferència conjunt micros	Q 1	Mediana	Q 3
Rendibilitat, marge i rotació						
Rendibilitat financera (%)	5,77	-17,7	-3,44	-0,28	6,64	29,09
Palanquejament net (%)	1,20	-45,3	-2,72	-1,06	0,98	17,00
Rendibilitat econòmica (%)	4,57	-5,1	-0,72	-0,17	3,06	7,64
Marge (%)	20,34	1,2	14,57	-1,19	11,54	34,40
Rotació (voltes)	0,22	-6,3	-0,69	0,08	0,21	0,74
Relatius al nombre d'ocupats						
Vab per ocupat (milers d'euros)	61,76	-0,8	22,71	21,50	45,71	97,00
Despeses de personal per ocupat (milers d'euros)	28,46	3,8	0,43	16,00	24,00	35,00
Ràtios sobre valor afegit brut						
Costos laborals unitaris (%)	46,08	4,6	-25,69	19,43	45,73	81,93
Productivitat de l'actiu (%)	10,35	-5,1	-18,10	4,47	11,01	31,55
Productivitat de l'immobilitzat (%)	18,23	-3,9	-52,16	7,07	23,07	165,17
Ràtios financeres						
Endeutament (%)	51,97	1,4	-9,48	26,06	63,89	91,09
Liquiditat	2,08	5,4	0,55	0,83	1,87	5,17
Fons de maniobra	1,37	1,8	-0,08	0,95	1,20	2,90

¹ Dades arrodonides a un decimal, llevat d'aquelles ràtios en què les dades apareixen amb dos decimals. Variacions calculades a partir dels valors de les mateixes empreses.
Font: PimesDat de PIMEC a partir de dades de SABI.

Altres serveis a les empreses

Valors mitjans per empresa ¹

Microempreses

	Exercici 2006	Exercici 2007	% Variació
Nombre d'empreses	6.695	6.695	-
Nombre de treballadors per empresa	3,5	4,0	13,9

1. Comptes de balanç	Mil euros	%	Mil euros	%	% Variació
ACTIU IMMOBILITZAT	287,7	54,4	323,0	54,0	12,3
Despeses d'establiment	1,5	0,3	1,0	0,2	-36,3
Immobilitzacions immaterials	21,1	4,0	24,8	4,1	17,4
Immobilitzacions materials	121,9	23,0	140,2	23,4	15,0
Immobilitzacions financeres i altres actius fixos	143,2	27,1	157,0	26,2	9,6
DESPESES A DISTRIBUIR	2,9	0,5	3,0	0,5	5,4
ACTIU CIRCULANT	238,2	45,0	272,2	45,5	14,3
Existències	28,1	5,3	33,9	5,7	20,8
Deutors	114,2	21,6	129,9	21,7	13,7
Inversions financeres temporals	33,6	6,3	41,3	6,9	23,1
Tresoreria	61,2	11,6	65,6	11,0	7,2
Altres actius circulants	1,2	0,2	1,5	0,3	30,2
ALTRES ACTIUS	0,4	0,1	0,3	0,0	-35,6
TOTAL ACTIU	529,2	100,0	598,5	100,0	13,1

FONS PROPIS	262,3	49,6	298,0	49,8	13,6
Capital subscrit	110,0	20,8	114,4	19,1	4,1
Reserves i altres fons propis	122,6	23,2	149,1	24,9	21,6
Resultat de l'exercici	29,8	5,6	34,5	5,8	15,9
INGRESSOS A DISTRIBUIR	0,8	0,2	0,6	0,1	-25,6
RECURSOS ALIENS A LLARG TERMINI	101,4	19,2	119,3	19,9	17,6
Creditors a llarg termini	100,8	19,1	118,6	19,8	17,6
Altres passius fixos	0,6	0,1	0,6	0,1	6,0
CREDITORS A CURT TERMINI	164,3	31,0	180,5	30,2	9,9
ALTRES PASSIUS	0,3	0,1	0,1	0,0	-63,6
TOTAL PASSIU	529,2	100,0	598,5	100,0	13,1

2. Comptes de resultats	Mil euros	%	Mil euros	%	% Variació
INGRESSOS D'EXPLOTACIÓ	386,1	100,0	449,9	100,0	16,5
Import net de la xifra de negoci	374,9	97,1	435,9	96,9	16,3
Altres ingressos d'explotació i variació d'existències	11,2	2,9	14,0	3,1	25,6
Consums d'explotació	126,1	32,7	150,2	33,4	19,1
Altres despeses d'explotació	108,7	28,2	122,1	27,1	12,4
VALOR AFEGIT BRUT AL COST DE FACTORS	151,3	39,2	177,6	39,5	17,4
Despeses de personal	110,4	28,6	129,7	28,8	17,5
RESULTAT ECONÒMIC BRUT DE L'EXPLOTACIÓ	40,9	10,6	47,9	10,6	17,1
Amortitzacions de l'immobilitzat	11,1	2,9	12,4	2,8	11,6
Provisions de tràfic	1,5	0,4	2,0	0,4	35,5
RESULTAT ECONÒMIC NET DE L'EXPLOTACIÓ	28,2	7,3	33,4	7,4	18,3
Despeses financeres	5,5	1,4	7,3	1,6	33,1
Ingressos financers	12,7	3,3	16,7	3,7	31,0
Altres partides financeres	-1,0	-0,3	-0,5	-0,1	-47,8
RESULTAT ORDINARI NET	34,4	8,9	42,3	9,4	22,7
Resultats extraordinaris	5,0	1,3	1,8	0,4	-64,5
RESULTAT ABANS D'IMPOSTOS	39,5	10,2	44,1	9,8	11,6
Impost de societats i altres	9,7	2,5	9,6	2,1	-1,7
RESULTAT NET TOTAL	29,8	7,7	34,5	7,7	15,9
RECURSOS GENERATS	42,4	11,0	49,0	10,9	15,4

3. Ràtios 2007	Valor mitjà	% Var s 2006	Diferència conjunt micros	Q 1	Mediana	Q 3
Rendibilitat, marge i rotació						
Rendibilitat financera (%)	14,18	8,0	4,97	2,08	18,50	46,04
Palanquejament net (%)	5,90	5,6	1,98	0,00	7,57	29,15
Rendibilitat econòmica (%)	8,28	9,7	2,99	1,10	5,71	14,61
Marge (%)	11,02	6,5	5,25	0,83	4,49	12,47
Rotació (voltes)	0,75	3,0	-0,17	0,72	1,47	2,39
Relatius al nombre d'ocupats						
Vab per ocupat (milers d'euros)	44,85	3,1	5,80	24,35	37,50	58,00
Despeses de personal per ocupat (milers d'euros)	32,76	3,2	4,73	20,39	29,00	41,00
Ràtios sobre valor afegit brut						
Costos laborals unitaris (%)	73,04	0,1	1,27	60,00	80,43	93,15
Productivitat de l'actiu (%)	44,86	3,1	16,41	31,52	64,63	115,71
Productivitat de l'immobilitzat (%)	107,64	1,7	37,25	87,70	293,83	877,78
Ràtios financeres						
Endeutament (%)	50,10	-0,3	-11,34	41,18	69,23	89,79
Liquiditat	1,51	4,0	-0,03	0,90	1,34	2,39
Fons de maniobra	1,29	2,2	-0,16	0,90	1,43	3,46

¹ Dades arrodonides a un decimal, llevat d'aquelles ràtios en què les dades apareixen amb dos decimals. Variacions calculades a partir dels valors de les mateixes empreses.
Font: PimesDat de PIMEC a partir de dades de SABI.

Altres serveis a les persones

Valors mitjans per empresa ¹

Microempreses

	Exercici 2006	Exercici 2007	% Variació
Nombre d'empreses	2.156	2.156	-
Nombre de treballadors per empresa	4,1	4,6	12,4

1. Comptes de balanç	Mil euros	%	Mil euros	%	% Variació
ACTIU IMMOBILITZAT	215,5	53,6	245,3	53,9	13,8
Despeses d'establiment	2,8	0,7	2,1	0,5	-23,9
Immobilitzacions immaterials	35,7	8,9	43,4	9,5	21,8
Immobilitzacions materials	143,9	35,8	162,4	35,7	12,8
Immobilitzacions financeres i altres actius fixos	33,1	8,2	37,4	8,2	12,9
DESPESES A DISTRIBUIR	3,8	0,9	4,3	0,9	14,1
ACTIU CIRCULANT	181,7	45,2	204,8	45,0	12,7
Existències	17,4	4,3	21,8	4,8	25,1
Deutors	81,1	20,2	95,6	21,0	17,8
Inversions financeres temporals	21,1	5,3	25,7	5,7	21,9
Tresoreria	60,2	15,0	59,5	13,1	-1,2
Altres actius circulants	1,8	0,5	2,2	0,5	18,5
ALTRES ACTIUS	1,0	0,2	1,0	0,2	-2,5
TOTAL ACTIU	402,0	100,0	455,3	100,0	13,3

FONS PROPIS	151,0	37,6	166,6	36,6	10,3
Capital subscrit	54,2	13,5	56,9	12,5	5,0
Reserves i altres fons propis	81,4	20,3	91,5	20,1	12,4
Resultat de l'exercici	15,4	3,8	18,2	4,0	18,4
INGRESSOS A DISTRIBUIR	3,4	0,9	3,9	0,8	12,1
RECURSOS ALIENS A LLARG TERMINI	108,0	26,9	128,6	28,2	19,1
Creditors a llarg termini	106,4	26,5	127,0	27,9	19,3
Altres passius fixos	1,6	0,4	1,6	0,4	1,6
CREDITORS A CURT TERMINI	139,0	34,6	156,1	34,3	12,3
ALTRES PASSIUS	0,4	0,1	0,1	0,0	-77,7
TOTAL PASSIU	402,0	100,0	455,3	100,0	13,3

2. Comptes de resultats	Mil euros	%	Mil euros	%	% Variació
INGRESSOS D'EXPLOTACIÓ	421,5	100,0	473,7	100,0	12,4
Import net de la xifra de negoci	404,8	96,0	451,8	95,4	11,6
Altres ingressos d'explotació i variació d'existències	16,7	4,0	21,9	4,6	31,0
Consums d'explotació	117,3	27,8	133,9	28,3	14,1
Altres despeses d'explotació	154,6	36,7	169,9	35,9	9,9
VALOR AFEGIT BRUT AL COST DE FACTORS	149,6	35,5	169,9	35,9	13,6
Despeses de personal	102,3	24,3	115,3	24,3	12,7
RESULTAT ECONÒMIC BRUT DE L'EXPLOTACIÓ	47,3	11,2	54,6	11,5	15,5
Amortitzacions de l'immobilitzat	21,3	5,1	25,9	5,5	21,5
Provisions de tràfic	1,1	0,3	0,7	0,2	-36,0
RESULTAT ECONÒMIC NET DE L'EXPLOTACIÓ	24,8	5,9	27,9	5,9	12,6
Despeses financeres	5,2	1,2	7,3	1,5	40,4
Ingressos financers	2,7	0,6	3,4	0,7	29,0
Altres partides financeres	-0,2	0,0	0,0	0,0	-88,7
RESULTAT ORDINARI NET	22,1	5,2	24,0	5,1	8,8
Resultats extraordinaris	1,8	0,4	2,1	0,5	19,9
RESULTAT ABANS D'IMPOSTOS	23,9	5,7	26,2	5,5	9,6
Impost de societats i altres	8,5	2,0	8,0	1,7	-6,2
RESULTAT NET TOTAL	15,4	3,6	18,2	3,8	18,4
RECURSOS GENERATS	37,8	9,0	44,8	9,5	18,5

3. Ràtios 2007	Valor mitjà	% Var s 2006	Diferència conjunt micros	Q 1	Mediana	Q 3
Rendibilitat, marge i rotació						
Rendibilitat financera (%)	14,42	-1,4	5,21	1,50	17,65	44,31
Palanquejament net (%)	7,53	-3,8	3,61	-0,48	6,84	28,91
Rendibilitat econòmica (%)	6,89	1,4	1,59	-0,63	5,36	13,67
Marge (%)	6,62	2,2	0,85	-0,48	3,63	9,70
Rotació (voltes)	1,04	-0,8	0,12	0,82	1,47	2,42
Relatius al nombre d'ocupats						
Vab per ocupat (milers d'euros)	37,26	1,0	-1,79	19,09	29,33	49,75
Despeses de personal per ocupat (milers d'euros)	25,29	0,2	-2,74	16,50	22,50	32,00
Ràtios sobre valor afegit brut						
Costos laborals unitaris (%)	67,87	-0,8	-3,90	54,57	77,22	91,40
Productivitat de l'actiu (%)	44,14	0,4	15,69	31,63	62,82	111,46
Productivitat de l'immobilitzat (%)	82,55	-0,9	12,16	56,73	152,94	450,18
Ràtios financeres						
Endeutament (%)	62,56	1,6	1,11	41,32	71,08	93,15
Liquiditat	1,31	0,4	-0,23	0,65	1,25	2,43
Fons de maniobra	1,20	0,1	-0,25	0,75	1,16	2,25

¹ Dades arrodonides a un decimal, llevat d'aquelles ràtios en què les dades apareixen amb dos decimals. Variacions calculades a partir dels valors de les mateixes empreses. Font: PimesDat de PIMEC a partir de dades de SABI.

Síntesi dels valors de dispersió de les ràtios per sectors

Rendibilitat financera

% Resultat ordinari net / Fons propis

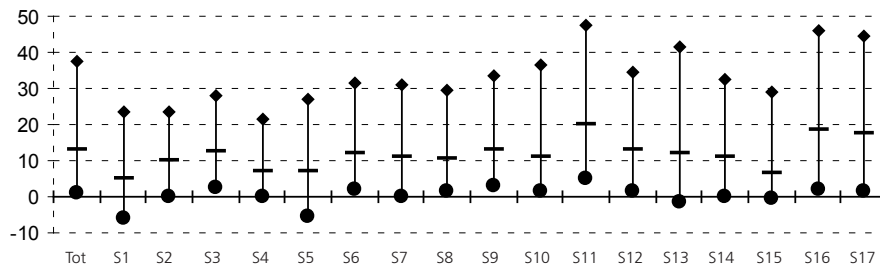

Palanquejament net

% (Rendibilitat financera – Rendibilitat econòmica)

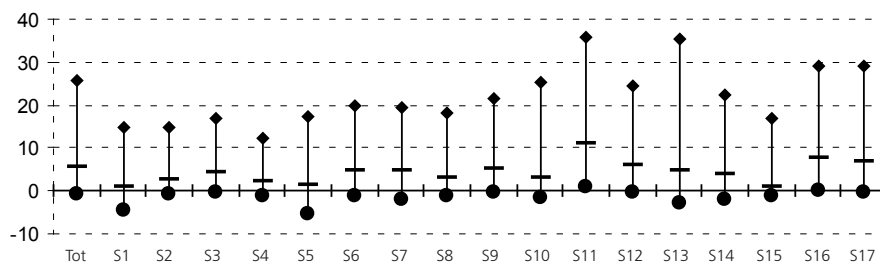

Rendibilitat econòmica

% (Resultat ordinari net + despeses financeres) / Actiu

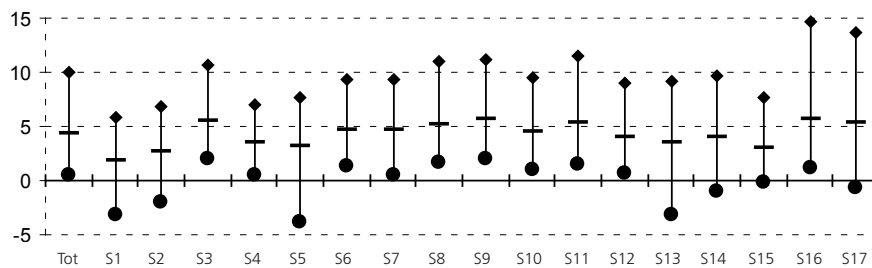

Marge

% (Resultat ordinari net + despeses financeres) / Ingressos d'exploració

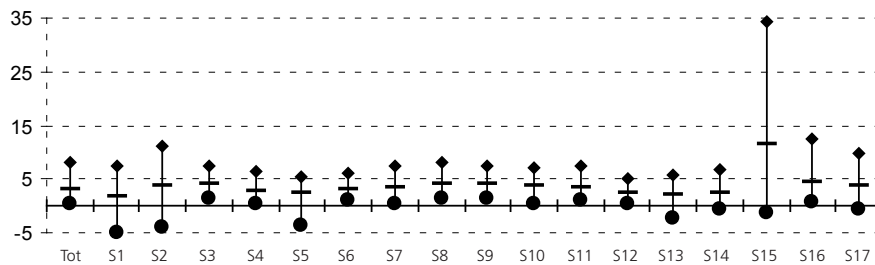

Rotació

Ingressos d'exploració / Actiu (voltes)

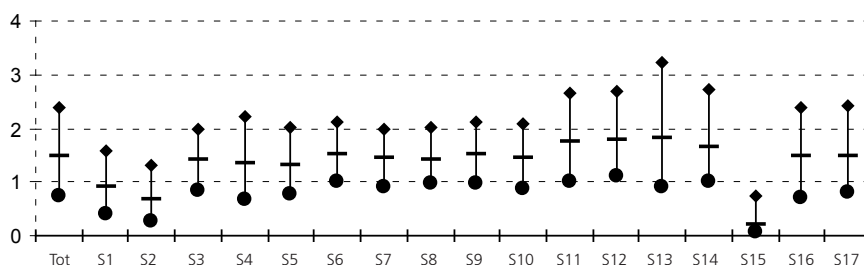

Vab per ocupat

Valor afegit brut / Nombre de treballadors (milers d'euros)

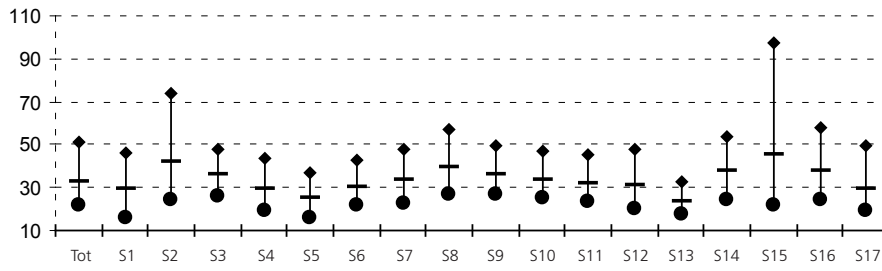

Despeses de personal per ocupat

Despeses de personal / Nombre de treballadors (milers d'euros)

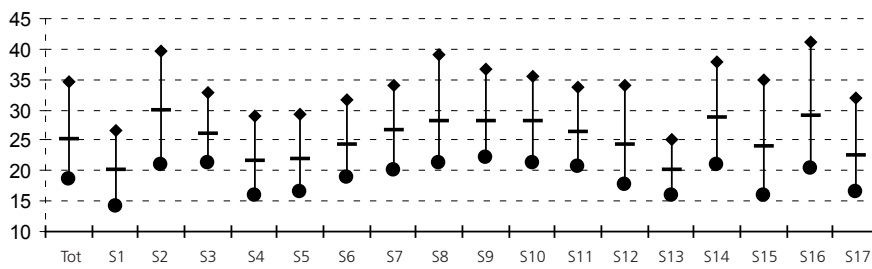

Costos laborals unitaris

% Despeses de personal / Valor afegit brut

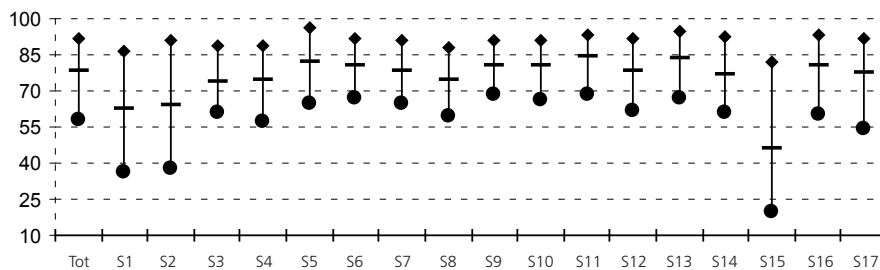

Productivitat de l'actiu

% Valor afegit brut / Actiu net de l'explotació

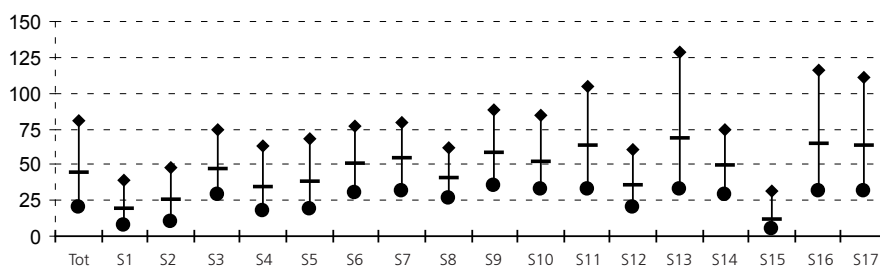

Productivitat de l'immobilitzat

% Valor afegit brut / Immobilitzat net de l'explotació

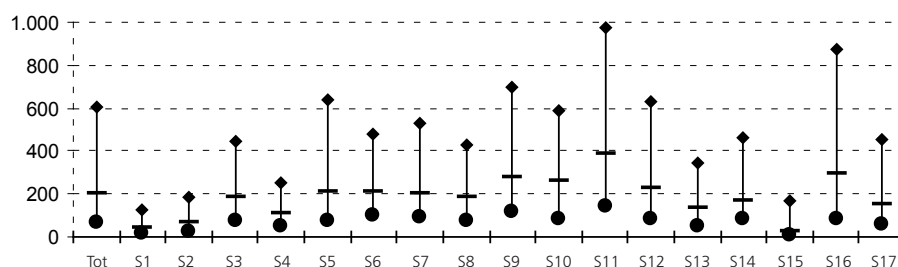

Endeutament

% (Recursos aliens a ll/t + Creditors a c/t + Altres passius) / Total passiu

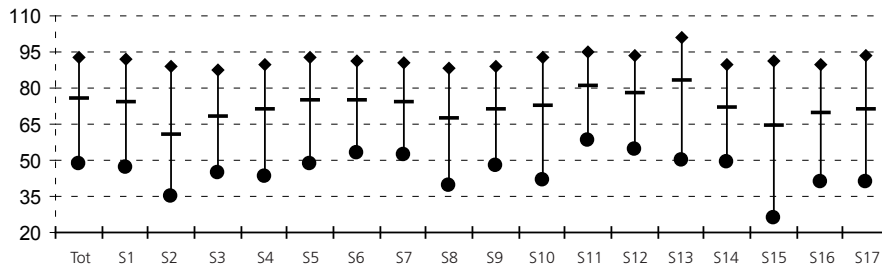

Liquiditat

Actiu circulant / Creditors a c/t

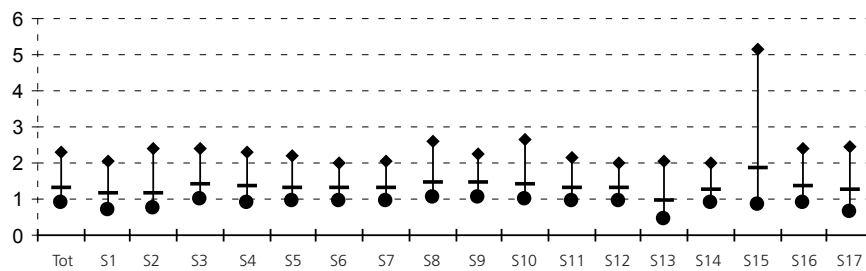

Fons de maniobra

(Fons propis + Recursos aliens a ll/t) / Actiu immobilitzat

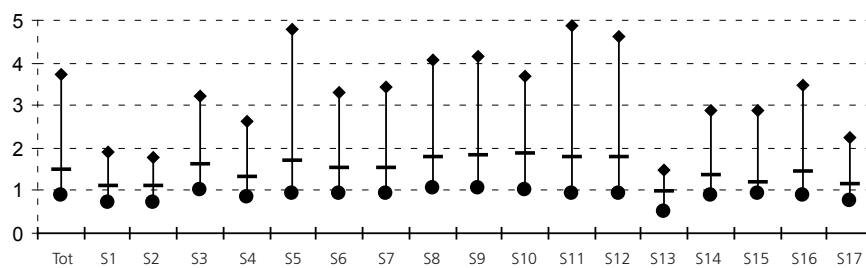

Llegenda gràfics

- Tot Microempreses
- S1 Primari
- S2 Energia, gas i aigua
- S3 Indústries extractives no energètiques
- S4 Indústria alimentària
- S5 Indústria tèxtil, cuir i confecció
- S6 Cautxú, fusta i altres indústries
- S7 Indústria del paper, arts gràfiques i edició
- S8 Indústries químiques
- S9 Metal·lúrgia, maquinària i material elèctric
- S10 Material de transport
- S11 Construcció
- S12 Comerç i reparacions
- S13 Hoteleria i restauració
- S14 Transport i comunicacions
- S15 Serveis financers, assegurances i lloguers
- S16 Altres serveis a les empreses
- S17 Altres serveis a les persones

- ◆ Quartil 3 (Valor de l'indicador que deixa el 75% de les empreses per sota)
- Mediana (Valor de l'indicador que deixa el 50% de les empreses per sota)
- Quartil 1 (Valor de l'indicador que deixa el 25% de les empreses per sota)

4.3. Petites empreses

Ocupats: de 10 a 49 treballadors

Facturació: inferior a 10 milions d'euros

Valor de l'actiu: inferior a 10 milions d'euros

SECTORS D'ACTIVITAT	Codi CCAE-93 Rev 1 (2dígit)	Pàg
Petites empreses		171
Primari	01, 02, 05	172
Energia, gas i aigua	10, 11, 12, 23, 40, 41	173
Indústries extractives no energètiques	13, 14, 26	174
Indústria alimentària	15, 16	175
Indústria tèxtil, cuir i confecció	17, 18, 19	176
Cautxú, fusta i altres indústries	20, 25, 36, 37	177
Indústria del paper, arts gràfiques i edició	21, 22	178
Indústries químiques	24	179
Metal·lúrgia, maquinària i material elèctric	27, 28, 29, 30, 31, 32, 33	180
Material de transport	34, 35	181
Construcció	45	182
Comerç i reparacions	50, 51, 52	183
Hoteleria i restauració	55	184
Transport i comunicacions	60, 61, 62, 63, 64	185
Serveis financers, assegurances i lloguers	65, 66, 67, 70, 71	186
Altres serveis a les empreses	72, 73, 74	187
Altres serveis a les persones	80,85, 90, 92, 93	188
Síntesi dels valors de dispersió de les ràtios per sectors		189

Definició Ràtios

Rendibilitat, marge i rotació

Rendibilitat financera:	Resultat ordinari net / fons propis
Palanquejament net :	Rendibilitat financera – Rendibilitat econòmica
Rendibilitat econòmica:	(Resultat ordinari net + despeses financeres) / Actiu
Marge:	(Resultat ordinari net + despeses financeres) / Ingressos d'explotació
Rotació:	Ingressos d'explotació / Actiu

Relatius al nombre d'ocupats

Vab per ocupat:	Valor afegit brut / nombre de treballadors
Despeses de personal per ocupat:	Despeses de personal / nombre de treballadors

Ràtios sobre el valor afegit brut

Costos laborals unitaris:	Despeses de personal / Valor afegit brut
Productivitat de l'actiu:	Valor afegit brut / Actiu net de l'explotació
Productivitat de l'immobilitzat:	Valor afegit brut / Immobilitzat net de l'explotació

Ràtios financeres

Endeutament:	(Recursos aliens a ll/t + Creditors a c/t + Altres passius) / Total passiu
Liquiditat:	Actiu circulat / Creditors a c/t
Fons de maniobra:	(Fons propis + Recursos aliens a ll/t) / Actiu immobilitzat

Mesures de dispersió

Q1: Quartil 1:	Valor de l'indicador que deixa el 25% de les empreses per sota
Mediana:	Valor de l'indicador que deixa el 50% de les empreses per sota
Q3: Quartil 3:	Valor de l'indicador que deixa el 75% de les empreses per sota

Petites empreses

Valors mitjans per empresa ¹

	Exercici 2006	Exercici 2007	% Variació
Nombre d'empreses	22.937	22.937	-
Nombre de treballadors per empresa	18,3	18,6	1,8

1. Comptes de balanç	Mil euros	%	Mil euros	%	% Variació
ACTIU IMMOBILITZAT	750,2	36,1	821,9	36,3	9,6
Despeses d'establiment	4,8	0,2	3,6	0,2	-24,6
Immobilitzacions immaterials	126,6	6,1	139,0	6,1	9,8
Immobilitzacions materials	477,4	22,9	518,3	22,9	8,6
Immobilitzacions financeres i altres actius fixos	141,5	6,8	160,9	7,1	13,8
DESPESES A DISTRIBUIR	13,9	0,7	14,6	0,6	5,3
ACTIU CIRCULANT	1.315,4	63,2	1.429,0	63,1	8,6
Existències	381,3	18,3	423,0	18,7	10,9
Deutors	652,5	31,4	706,0	31,2	8,2
Inversions financeres temporals	86,0	4,1	101,4	4,5	17,9
Tresoreria	190,4	9,2	192,8	8,5	1,3
Altres actius circulants	5,1	0,2	5,7	0,3	12,9
ALTRES ACTIUS	0,8	0,0	0,7	0,0	-14,0
TOTAL ACTIU	2.080,3	100,0	2.266,2	100,0	8,9

FONS PROPIS	775,6	37,3	852,1	37,6	9,9
Capital subscrit	208,3	10,0	218,9	9,7	5,1
Reserves i altres fons propis	482,5	23,2	546,8	24,1	13,3
Resultat de l'exercici	84,8	4,1	86,4	3,8	1,9
INGRESSOS A DISTRIBUIR	9,6	0,5	10,6	0,5	10,4
RECURSOS ALIENS A LLARG TERMINI	384,9	18,5	435,3	19,2	13,1
Creditors a llarg termini	378,0	18,2	427,5	18,9	13,1
Altres passius fixos	6,9	0,3	7,8	0,3	13,7
CREDITORS A CURT TERMINI	909,2	43,7	967,2	42,7	6,4
ALTRES PASSIUS	1,0	0,0	1,0	0,0	8,6
TOTAL PASSIU	2.080,3	100,0	2.266,2	100,0	8,9

2. Comptes de resultats	Mil euros	%	Mil euros	%	% Variació
INGRESSOS D'EXPLOTACIÓ	2.657,0	100,0	2.852,3	100,0	7,3
Import net de la xifra de negoci	2.605,3	98,1	2.795,9	98,0	7,3
Altres ingressos d'explotació i variació d'existències	51,8	1,9	56,3	2,0	8,8
Consums d'explotació	1.538,2	57,9	1.641,8	57,6	6,7
Altres despeses d'explotació	400,8	15,1	434,5	15,2	8,4
VALOR AFEGIT BRUT AL COST DE FACTORS	718,1	27,0	776,0	27,2	8,1
Despeses de personal	515,4	19,4	560,0	19,6	8,7
RESULTAT ECONÒMIC BRUT DE L'EXPLOTACIÓ	202,7	7,6	216,0	7,6	6,6
Amortitzacions de l'immobilitzat	66,5	2,5	71,5	2,5	7,5
Provisions de tràfic	7,6	0,3	9,6	0,3	26,1
RESULTAT ECONÒMIC NET DE L'EXPLOTACIÓ	128,6	4,8	134,9	4,7	4,9
Despeses financeres	31,5	1,2	41,3	1,4	31,0
Ingressos financers	14,6	0,5	17,8	0,6	21,9
Altres partides financeres	-0,3	0,0	-0,8	0,0	-121,3
RESULTAT ORDINARI NET	111,3	4,2	110,6	3,9	-0,6
Resultats extraordinaris	14,3	0,5	12,7	0,4	-11,4
RESULTAT ABANS D'IMPOSTOS	125,6	4,7	123,2	4,3	-1,9
Impost de societats i altres	40,8	1,5	36,9	1,3	-9,7
RESULTAT NET TOTAL	84,8	3,2	86,4	3,0	1,9
RECURSOS GENERATS	158,9	6,0	167,5	5,9	5,4

3. Ràtios 2007	Valor mitjà	% Var s 2006	Diferència conjunt pimes	Q 1	Mediana	Q 3
Rendibilitat, marge i rotació						
Rendibilitat financera (%)	12,98	-9,6	0,31	3,15	13,11	29,89
Palanquejament net (%)	6,27	-16,1	0,21	-0,09	5,16	17,05
Rendibilitat econòmica (%)	6,70	-2,4	0,10	2,35	5,70	10,93
Marge (%)	5,33	-0,9	-0,44	1,37	3,68	7,55
Rotació (voltes)	1,26	-1,5	0,11	1,03	1,61	2,39
Relatius al nombre d'ocupats						
Vab per ocupat (milers d'euros)	41,70	6,1	-2,07	26,78	36,93	52,00
Despeses de personal per ocupat (milers d'euros)	30,09	6,7	-0,90	22,56	28,71	36,50
Ràtios sobre valor afegit brut						
Costos laborals unitaris (%)	72,16	0,5	1,37	65,00	79,62	90,28
Productivitat de l'actiu (%)	39,09	-0,2	3,30	31,65	54,58	92,85
Productivitat de l'immobilitzat (%)	118,04	-0,7	14,43	103,09	249,20	675,03
Ràtios financeres						
Endeutament (%)	61,94	-0,5	0,47	46,19	67,64	84,64
Liquiditat	1,48	2,1	0,02	1,02	1,36	2,10
Fons de maniobra	1,57	1,3	0,08	1,03	1,63	3,48

¹ Dades arrodonides a un decimal, llevat d'aquelles ràtios en què les dades apareixen amb dos decimals. Variacions calculades a partir dels valors de les mateixes empreses.
Font: PimesDat de PIMEC a partir de dades de SABI.

Primari

Valors mitjans per empresa ¹

Petites empreses

	Exercici 2006	Exercici 2007	% Variació
Nombre d'empreses	253	253	-
Nombre de treballadors per empresa	15,2	15,7	3,3

1. Comptes de balanç	Mil euros	%	Mil euros	%	% Variació
ACTIU IMMOBILITZAT	1.042,6	48,8	1.131,0	48,2	8,5
Despeses d'establiment	4,4	0,2	2,8	0,1	-37,7
Immobilitzacions immaterials	107,0	5,0	97,4	4,2	-9,0
Immobilitzacions materials	777,3	36,4	857,0	36,6	10,3
Immobilitzacions financeres i altres actius fixos	153,8	7,2	173,8	7,4	13,0
DESPESES A DISTRIBUIR	14,1	0,7	14,5	0,6	2,8
ACTIU CIRCULANT	1.078,2	50,5	1.199,0	51,1	11,2
Existències	468,8	22,0	556,8	23,8	18,8
Deutors	437,3	20,5	489,3	20,9	11,9
Inversions financeres temporals	46,1	2,2	39,0	1,7	-15,4
Tresoreria	123,9	5,8	111,1	4,7	-10,4
Altres actius circulants	2,0	0,1	2,8	0,1	35,0
ALTRES ACTIUS	0,1	0,0	0,0	0,0	(ns)
TOTAL ACTIU	2.135,0	100,0	2.344,4	100,0	9,8

FONS PROPIS	839,1	39,3	882,5	37,6	5,2
Capital subscrit	432,9	20,3	462,0	19,7	6,7
Reserves i altres fons propis	362,9	17,0	436,3	18,6	20,2
Resultat de l'exercici	43,4	2,0	-15,9	-0,7	(ns)
INGRESSOS A DISTRIBUIR	20,0	0,9	18,8	0,8	-6,0
RECURSOS ALIENS A LLARG TERMINI	396,7	18,6	461,5	19,7	16,3
Creditors a llarg termini	395,6	18,5	460,2	19,6	16,3
Altres passius fixos	1,1	0,1	1,3	0,1	16,7
CREDITORS A CURT TERMINI	879,2	41,2	980,3	41,8	11,5
ALTRES PASSIUS	0,0	0,0	1,4	0,1	(ns)
TOTAL PASSIU	2.135,0	100,0	2.344,4	100,0	9,8

2. Comptes de resultats	Mil euros	%	Mil euros	%	% Variació
INGRESSOS D'EXPLOTACIÓ	2.371,2	100,0	2.495,0	100,0	5,2
Import net de la xifra de negoci	2.312,8	97,5	2.424,5	97,2	4,8
Altres ingressos d'explotació i variació d'existències	58,4	2,5	70,5	2,8	20,7
Consums d'explotació	1.519,1	64,1	1.662,5	66,6	9,4
Altres despeses d'explotació	343,7	14,5	369,7	14,8	7,6
VALOR AFEGIT BRUT AL COST DE FACTORS	508,4	21,4	462,7	18,5	-9,0
Despeses de personal	343,1	14,5	372,4	14,9	8,5
RESULTAT ECONÒMIC BRUT DE L'EXPLOTACIÓ	165,3	7,0	90,3	3,6	-45,4
Amortitzacions de l'immobilitzat	83,8	3,5	84,2	3,4	0,4
Provisions de tràfic	5,9	0,2	4,9	0,2	-17,1
RESULTAT ECONÒMIC NET DE L'EXPLOTACIÓ	75,6	3,2	1,2	0,0	-98,4
Despeses financeres	33,0	1,4	41,0	1,6	24,1
Ingressos financers	7,5	0,3	9,9	0,4	32,3
Altres partides financeres	-0,3	0,0	-0,4	0,0	-29,9
RESULTAT ORDINARI NET	49,7	2,1	-30,3	-1,2	(ns)
Resultats extraordinaris	18,9	0,8	19,4	0,8	2,7
RESULTAT ABANS D'IMPOSTOS	68,6	2,9	-10,8	-0,4	(ns)
Impost de societats i altres	25,3	1,1	5,0	0,2	-80,2
RESULTAT NET TOTAL	43,4	1,8	-15,9	-0,6	(ns)
RECURSOS GENERATS	133,1	5,6	73,3	2,9	-45,0

3. Ràtios 2007	Valor mitjà	% Var s 2006	Diferència conjunt petites	Q 1	Mediana	Q 3
Rendibilitat, marge i rotació						
Rendibilitat financera (%)	-3,43	-157,9	-16,41	-5,19	4,42	18,12
Palanquejament net (%)	-3,89	-289,7	-10,16	-4,53	0,88	9,56
Rendibilitat econòmica (%)	0,46	-88,2	-6,25	-1,56	2,72	7,18
Marge (%)	0,43	-87,7	-4,90	-2,62	2,39	6,00
Rotació (voltes)	1,06	-4,2	-0,19	0,74	1,20	1,74
Relatius al nombre d'ocupats						
Vab per ocupat (milers d'euros)	29,47	-11,9	-12,23	18,60	28,30	38,78
Despeses de personal per ocupat (milers d'euros)	23,72	5,1	-6,38	18,94	23,50	29,44
Ràtios sobre valor afegit brut						
Costos laborals unitaris (%)	80,48	19,3	8,32	60,77	78,98	91,46
Productivitat de l'actiu (%)	21,89	-17,5	-17,21	14,18	34,68	56,58
Productivitat de l'immobilitzat (%)	48,48	-15,7	-69,56	32,58	83,95	263,35
Ràtios financeres						
Endeutament (%)	61,55	3,0	-0,38	46,99	67,82	82,29
Liquiditat	1,22	-0,3	-0,25	0,93	1,39	2,10
Fons de maniobra	1,19	0,3	-0,38	0,92	1,38	2,07

¹ Dades arrodonides a un decimal, llevat d'aquelles ràtios en què les dades apareixen amb dos decimals. Variacions calculades a partir dels valors de les mateixes empreses. Font: PimesDat de PIMEC a partir de dades de SABI.

	Exercici 2006	Exercici 2007	% Variació
Nombre d'empreses	38	38	-
Nombre de treballadors per empresa	17,1	17,1	-0,2

1. Comptes de balanç	Mil euros	%	Mil euros	%	% Variació
ACTIU IMMOBILITZAT	3.376,0	67,7	3.658,3	65,8	8,4
Despeses d'establiment	3,2	0,1	1,7	0,0	-47,2
Immobilitzacions immaterials	234,8	4,7	388,1	7,0	65,3
Immobilitzacions materials	2.537,8	50,9	2.596,6	46,7	2,3
Immobilitzacions financeres i altres actius fixos	600,2	12,0	671,9	12,1	11,9
DESPESES A DISTRIBUIR	43,7	0,9	59,1	1,1	35,4
ACTIU CIRCULANT	1.559,1	31,3	1.833,6	33,0	17,6
Existències	136,5	2,7	151,0	2,7	10,6
Deutors	879,8	17,7	984,4	17,7	11,9
Inversions financeres temporals	219,0	4,4	274,6	4,9	25,4
Tresoreria	312,3	6,3	421,1	7,6	34,8
Altres actius circulants	11,4	0,2	2,6	0,0	-77,5
ALTRES ACTIUS	4,7	0,1	5,0	0,1	5,6
TOTAL ACTIU	4.983,5	100,0	5.556,0	100,0	11,5

FONS PROPIS	2.589,7	52,0	2.838,3	51,1	9,6
Capital subscrit	823,2	16,5	823,2	14,8	0,0
Reserves i altres fons propis	1.499,3	30,1	1.704,0	30,7	13,7
Resultat de l'exercici	267,2	5,4	311,1	5,6	16,4
INGRESSOS A DISTRIBUIR	315,1	6,3	347,7	6,3	10,3
RECURSOS ALIENS A LLARG TERMINI	820,0	16,5	1.001,7	18,0	22,2
Creditors a llarg termini	665,2	13,3	888,6	16,0	33,6
Altres passius fixos	154,8	3,1	113,1	2,0	-27,0
CREDITORS A CURT TERMINI	1.258,5	25,3	1.339,1	24,1	6,4
ALTRES PASSIUS	0,2	0,0	29,3	0,5	(ns)
TOTAL PASSIU	4.983,5	100,0	5.556,0	100,0	11,5

2. Comptes de resultats	Mil euros	%	Mil euros	%	% Variació
INGRESSOS D'EXPLOTACIÓ	3.240,5	100,0	3.242,6	100,0	0,1
Import net de la xifra de negoci	3.072,0	94,8	3.059,1	94,3	-0,4
Altres ingressos d'explotació i variació d'existències	168,5	5,2	183,5	5,7	8,9
Consums d'explotació	1.542,2	47,6	1.474,4	45,5	-4,4
Altres despeses d'explotació	656,4	20,3	682,8	21,1	4,0
VALOR AFEGIT BRUT AL COST DE FACTORS	1.042,0	32,2	1.085,4	33,5	4,2
Despeses de personal	562,4	17,4	596,1	18,4	6,0
RESULTAT ECONÒMIC BRUT DE L'EXPLOTACIÓ	479,6	14,8	489,3	15,1	2,0
Amortitzacions de l'immobilitzat	204,7	6,3	204,3	6,3	-0,2
Provisions de tràfic	4,8	0,1	20,4	0,6	327,6
RESULTAT ECONÒMIC NET DE L'EXPLOTACIÓ	270,2	8,3	264,6	8,2	-2,1
Despeses financeres	37,3	1,1	70,4	2,2	88,9
Ingressos financers	46,4	1,4	56,1	1,7	20,8
Altres partides financeres	-0,2	0,0	0,0	0,0	(ns)
RESULTAT ORDINARI NET	279,2	8,6	250,2	7,7	-10,4
Resultats extraordinaris	68,6	2,1	137,3	4,2	100,3
RESULTAT ABANS D'IMPOSTOS	347,7	10,7	387,6	12,0	11,5
Impost de societats i altres	80,5	2,5	76,5	2,4	-4,9
RESULTAT NET TOTAL	267,2	8,2	311,1	9,6	16,4
RECURSOS GENERATS	476,7	14,7	535,7	16,5	12,4

3. Ràtios 2007	Valor mitjà	% Var s 2006	Diferència conjunt petites	Q 1	Mediana	Q 3
Rendibilitat, marge i rotació						
Rendibilitat financera (%)	8,82	-18,2	-4,16	0,08	8,36	17,74
Palanquejament net (%)	3,05	-31,3	-3,23	-3,01	2,97	6,88
Rendibilitat econòmica (%)	5,77	-9,1	-0,93	2,56	4,28	10,03
Marge (%)	9,89	1,3	4,56	2,00	5,36	10,60
Rotació (voltes)	0,58	-10,2	-0,67	0,39	0,69	1,54
Relatius al nombre d'ocupats						
Vab per ocupat (milers d'euros)	63,65	4,3	21,95	32,76	52,78	83,07
Despeses de personal per ocupat (milers d'euros)	34,96	6,2	4,86	28,28	36,18	41,00
Ràtios sobre valor afegit brut						
Costos laborals unitaris (%)	54,92	1,8	-17,24	42,29	68,39	80,48
Productivitat de l'actiu (%)	23,89	-5,7	-15,21	19,79	38,96	56,92
Productivitat de l'immobilitzat (%)	36,36	-3,2	-81,68	27,58	59,30	340,57
Ràtios financeres						
Endeutament (%)	42,66	2,3	-19,28	39,28	54,18	76,03
Liquiditat	1,37	10,5	-0,11	0,89	1,18	1,73
Fons de maniobra	1,05	3,9	-0,52	0,87	1,10	1,82

¹ Dades arrodonides a un decimal, llevat d'aquelles ràtios en què les dades apareixen amb dos decimals. Variacions calculades a partir dels valors de les mateixes empreses.
Font: PimesDat de PIMEC a partir de dades de SABI.

Indústries extractives no energètiques

Valors mitjans per empresa ¹

Petites empreses

	Exercici 2006	Exercici 2007	% Variació
Nombre d'empreses	342	342	-
Nombre de treballadors per empresa	19,7	19,7	-0,4

1. Comptes de balanç	Mil euros	%	Mil euros	%	% Variació
ACTIU IMMOBILITZAT	1.247,5	38,4	1.364,5	38,8	9,4
Despeses d'establiment	1,2	0,0	0,6	0,0	-44,2
Immobilitzacions immaterials	230,4	7,1	246,9	7,0	7,2
Immobilitzacions materials	765,0	23,5	817,8	23,3	6,9
Immobilitzacions financeres i altres actius fixos	250,9	7,7	299,1	8,5	19,2
DESPESES A DISTRIBUIR	19,0	0,6	22,0	0,6	15,9
ACTIU CIRCULANT	1.978,8	60,9	2.128,4	60,5	7,6
Existències	380,0	11,7	418,0	11,9	10,0
Deutors	1.043,3	32,1	1.091,1	31,0	4,6
Inversions financeres temporals	196,7	6,1	223,0	6,3	13,3
Tresoreria	356,0	11,0	391,9	11,1	10,1
Altres actius circulants	2,8	0,1	4,4	0,1	58,8
ALTRES ACTIUS	5,2	0,2	2,1	0,1	-58,8
TOTAL ACTIU	3.250,5	100,0	3.517,1	100,0	8,2

FONS PROPIS	1.570,5	48,3	1.774,9	50,5	13,0
Capital subscrit	262,6	8,1	272,6	7,8	3,8
Reserves i altres fons propis	1.099,3	33,8	1.258,6	35,8	14,5
Resultat de l'exercici	208,7	6,4	243,7	6,9	16,8
INGRESSOS A DISTRIBUIR	35,7	1,1	31,8	0,9	-11,0
RECURSOS ALIENS A LLARG TERMINI	436,9	13,4	451,2	12,8	3,3
Creditors a llarg termini	413,1	12,7	425,4	12,1	3,0
Altres passius fixos	23,8	0,7	25,7	0,7	8,2
CREDITORS A CURT TERMINI	1.207,0	37,1	1.251,4	35,6	3,7
ALTRES PASSIUS	0,3	0,0	7,9	0,2	(ns)
TOTAL PASSIU	3.250,5	100,0	3.517,1	100,0	8,2

2. Comptes de resultats	Mil euros	%	Mil euros	%	% Variació
INGRESSOS D'EXPLOTACIÓ	3.321,5	100,0	3.670,9	100,0	10,5
Import net de la xifra de negoci	3.275,5	98,6	3.624,5	98,7	10,7
Altres ingressos d'explotació i variació d'existències	46,0	1,4	46,5	1,3	1,0
Consums d'explotació	1.512,8	45,5	1.716,3	46,8	13,4
Altres despeses d'explotació	738,5	22,2	787,2	21,4	6,6
VALOR AFEGIT BRUT AL COST DE FACTORS	1.070,1	32,2	1.167,5	31,8	9,1
Despeses de personal	610,8	18,4	652,7	17,8	6,9
RESULTAT ECONÒMIC BRUT DE L'EXPLOTACIÓ	459,3	13,8	514,8	14,0	12,1
Amortitzacions de l'immobilitzat	142,4	4,3	151,4	4,1	6,3
Provisions de tràfic	16,2	0,5	17,4	0,5	7,5
RESULTAT ECONÒMIC NET DE L'EXPLOTACIÓ	300,7	9,1	345,9	9,4	15,0
Despeses financeres	43,5	1,3	52,7	1,4	21,0
Ingressos financers	21,6	0,7	31,3	0,9	44,9
Altres partides financeres	0,4	0,0	1,7	0,0	327,5
RESULTAT ORDINARI NET	279,2	8,4	326,3	8,9	16,9
Resultats extraordinaris	32,7	1,0	18,6	0,5	-43,1
RESULTAT ABANS D'IMPOSTOS	312,0	9,4	344,9	9,4	10,6
Impost de societats i altres	103,3	3,1	101,2	2,8	-2,0
RESULTAT NET TOTAL	208,7	6,3	243,7	6,6	16,8
RECURSOS GENERATS	367,3	11,1	412,5	11,2	12,3

3. Ràtios 2007	Valor mitjà	% Var s 2006	Diferència conjunt petites	Q 1	Mediana	Q 3
Rendibilitat, marge i rotació						
Rendibilitat financera (%)	18,38	3,4	5,41	4,09	12,06	27,84
Palanquejament net (%)	7,61	-3,1	1,33	-0,23	3,80	9,62
Rendibilitat econòmica (%)	10,77	8,5	4,07	3,26	6,90	13,72
Marge (%)	10,32	6,2	5,00	2,21	5,45	11,49
Rotació (voltes)	1,04	2,1	-0,21	0,90	1,24	1,73
Relatius al nombre d'ocupats						
Vab per ocupat (milers d'euros)	59,41	9,6	17,70	34,01	46,98	67,95
Despeses de personal per ocupat (milers d'euros)	33,21	7,3	3,12	25,94	32,64	38,94
Ràtios sobre valor afegit brut						
Costos laborals unitaris (%)	55,91	-2,0	-16,26	49,16	67,77	83,14
Productivitat de l'actiu (%)	39,31	2,0	0,21	31,61	46,65	64,36
Productivitat de l'immobilitzat (%)	109,65	2,0	-8,39	91,44	150,66	280,66
Ràtios financeres						
Endeutament (%)	48,63	-3,9	-13,30	34,81	54,26	74,22
Liquiditat	1,70	3,7	0,22	1,13	1,54	2,40
Fons de maniobra	1,63	1,4	0,06	1,20	1,71	2,73

¹ Dades arrodonides a un decimal, llevat d'aquelles ràtios en què les dades apareixen amb dos decimals. Variacions calculades a partir dels valors de les mateixes empreses. Font: PimesDat de PIMEC a partir de dades de SABI.

Indústria alimentària

Valors mitjans per empresa ¹

Petites empreses

	Exercici 2006	Exercici 2007	% Variació
Nombre d'empreses	596	596	-
Nombre de treballadors per empresa	21,4	21,2	-0,8

1. Comptes de balanç	Mil euros	%	Mil euros	%	% Variació
ACTIU IMMOBILITZAT	976,4	42,1	1.089,1	43,5	11,5
Despeses d'establiment	3,7	0,2	2,2	0,1	-41,8
Immobilitzacions immaterials	110,0	4,7	122,9	4,9	11,7
Immobilitzacions materials	764,7	33,0	843,1	33,7	10,3
Immobilitzacions financeres i altres actius fixos	98,0	4,2	121,0	4,8	23,5
DESPESES A DISTRIBUIR	13,8	0,6	19,9	0,8	44,4
ACTIU CIRCULANT	1.327,4	57,3	1.389,5	55,5	4,7
Existències	391,1	16,9	417,7	16,7	6,8
Deutors	716,4	30,9	745,9	29,8	4,1
Inversions financeres temporals	61,2	2,6	66,2	2,6	8,2
Tresoreria	154,5	6,7	156,0	6,2	1,0
Altres actius circulants	4,3	0,2	3,8	0,2	-12,0
ALTRES ACTIUS	0,6	0,0	3,9	0,2	523,9
TOTAL ACTIU	2.318,3	100,0	2.502,5	100,0	7,9

FONS PROPIS	944,0	40,7	1.017,9	40,7	7,8
Capital subscrit	339,5	14,6	364,1	14,5	7,2
Reserves i altres fons propis	535,7	23,1	596,4	23,8	11,3
Resultat de l'exercici	68,9	3,0	57,5	2,3	-16,5
INGRESSOS A DISTRIBUIR	22,1	1,0	24,8	1,0	12,3
RECURSOS ALIENS A LLARG TERMINI	389,0	16,8	446,5	17,8	14,8
Creditors a llarg termini	382,5	16,5	439,8	17,6	15,0
Altres passius fixos	6,5	0,3	6,7	0,3	4,3
CREDITORS A CURT TERMINI	962,1	41,5	1.012,8	40,5	5,3
ALTRES PASSIUS	1,1	0,0	0,4	0,0	-65,6
TOTAL PASSIU	2.318,3	100,0	2.502,5	100,0	7,9

2. Comptes de resultats	Mil euros	%	Mil euros	%	% Variació
INGRESSOS D'EXPLOTACIÓ	3.331,7	100,0	3.542,1	100,0	6,3
Import net de la xifra de negoci	3.266,7	98,0	3.469,1	97,9	6,2
Altres ingressos d'explotació i variació d'existències	65,0	2,0	73,0	2,1	12,2
Consums d'explotació	2.086,0	62,6	2.220,8	62,7	6,5
Altres despeses d'explotació	513,7	15,4	546,6	15,4	6,4
VALOR AFEGIT BRUT AL COST DE FACTORS	732,0	22,0	774,7	21,9	5,8
Despeses de personal	522,6	15,7	545,3	15,4	4,3
RESULTAT ECONÒMIC BRUT DE L'EXPLOTACIÓ	209,4	6,3	229,3	6,5	9,5
Amortitzacions de l'immobilitzat	105,1	3,2	110,6	3,1	5,2
Provisions de tràfic	4,1	0,1	4,6	0,1	11,4
RESULTAT ECONÒMIC NET DE L'EXPLOTACIÓ	100,2	3,0	114,2	3,2	14,0
Despeses financeres	36,8	1,1	46,4	1,3	26,1
Ingressos financers	12,8	0,4	9,8	0,3	-23,6
Altres partides financeres	-0,4	0,0	-0,1	0,0	-83,6
RESULTAT ORDINARI NET	75,8	2,3	77,5	2,2	2,2
Resultats extraordinaris	23,9	0,7	10,2	0,3	-57,4
RESULTAT ABANS D'IMPOSTOS	99,7	3,0	87,7	2,5	-12,1
Impost de societats i altres	30,9	0,9	30,2	0,9	-2,2
RESULTAT NET TOTAL	68,9	2,1	57,5	1,6	-16,5
RECURSOS GENERATS	178,1	5,3	172,7	4,9	-3,1

3. Ràtios 2007	Valor mitjà	% Var s 2006	Diferència conjunt petites	Q 1	Mediana	Q 3
Rendibilitat, marge i rotació						
Rendibilitat financera (%)	7,61	-5,2	-5,36	1,06	7,50	18,38
Palanquejament net (%)	2,66	-16,1	-3,61	-1,08	1,94	8,48
Rendibilitat econòmica (%)	4,95	1,9	-1,75	1,59	4,43	8,06
Marge (%)	3,50	3,5	-1,83	0,79	2,53	5,48
Rotació (voltes)	1,42	-1,5	0,16	1,12	1,78	2,60
Relatius al nombre d'ocupats						
Vab per ocupat (milers d'euros)	36,56	6,7	-5,14	22,21	31,81	45,01
Despeses de personal per ocupat (milers d'euros)	25,74	5,2	-4,36	19,51	24,30	30,96
Ràtios sobre valor afegit brut						
Costos laborals unitaris (%)	70,40	-1,4	-1,77	65,40	79,42	88,28
Productivitat de l'actiu (%)	33,84	-1,0	-5,25	29,13	50,50	86,12
Productivitat de l'immobilitzat (%)	80,20	-4,2	-37,85	72,59	142,99	265,93
Ràtios financeres						
Endeutament (%)	58,33	0,0	-3,60	40,30	62,78	79,33
Liquiditat	1,37	-0,6	-0,11	0,94	1,33	2,02
Fons de maniobra	1,34	-1,5	-0,22	0,94	1,30	2,06

¹ Dades arrodonides a un decimal, llevat d'aquelles ràtios en què les dades apareixen amb dos decimals. Variacions calculades a partir dels valors de les mateixes empreses.
Font: PimesDat de PIMEC a partir de dades de SABI.

Indústria tèxtil, cuir i confecció

Valors mitjans per empresa ¹

Petites empreses

	Exercici 2006	Exercici 2007	% Variació
Nombre d'empreses	694	694	-
Nombre de treballadors per empresa	20,2	19,0	-6,0

1. Comptes de balanç	Mil euros	%	Mil euros	%	% Variació
ACTIU IMMOBILITZAT	522,7	28,1	519,3	27,6	-0,6
Despeses d'establiment	3,9	0,2	4,4	0,2	14,4
Immobilitzacions immaterials	73,0	3,9	71,8	3,8	-1,7
Immobilitzacions materials	376,8	20,3	377,8	20,1	0,3
Immobilitzacions financeres i altres actius fixos	68,9	3,7	65,2	3,5	-5,4
DESPESES A DISTRIBUIR	8,1	0,4	7,3	0,4	-9,2
ACTIU CIRCULANT	1.328,7	71,4	1.352,0	72,0	1,8
Existències	481,1	25,9	488,6	26,0	1,5
Deutors	590,3	31,7	596,0	31,7	1,0
Inversions financeres temporals	76,7	4,1	78,4	4,2	2,3
Tresoreria	176,1	9,5	184,4	9,8	4,7
Altres actius circulants	4,5	0,2	4,6	0,2	1,7
ALTRES ACTIUS	0,3	0,0	0,2	0,0	-17,4
TOTAL ACTIU	1.859,7	100,0	1.878,8	100,0	1,0

FONS PROPIS	772,7	41,5	783,5	41,7	1,4
Capital subscrit	165,1	8,9	168,5	9,0	2,1
Reserves i altres fons propis	572,8	30,8	599,8	31,9	4,7
Resultat de l'exercici	34,8	1,9	15,2	0,8	-56,4
INGRESSOS A DISTRIBUIR	2,8	0,2	2,2	0,1	-22,2
RECURSOS ALIENS A LLARG TERMINI	257,9	13,9	277,3	14,8	7,5
Creditors a llarg termini	248,8	13,4	267,3	14,2	7,4
Altres passius fixos	9,1	0,5	10,0	0,5	10,0
CREDITORS A CURT TERMINI	825,4	44,4	815,8	43,4	-1,2
ALTRES PASSIUS	0,9	0,0	0,0	0,0	-98,5
TOTAL PASSIU	1.859,7	100,0	1.878,8	100,0	1,0

2. Comptes de resultats	Mil euros	%	Mil euros	%	% Variació
INGRESSOS D'EXPLOTACIÓ	2.327,0	100,0	2.339,8	100,0	0,5
Import net de la xifra de negoci	2.304,5	99,0	2.314,2	98,9	0,4
Altres ingressos d'explotació i variació d'existències	22,6	1,0	25,5	1,1	13,1
Consums d'explotació	1.278,6	54,9	1.285,3	54,9	0,5
Altres despeses d'explotació	434,9	18,7	447,3	19,1	2,8
VALOR AFEGIT BRUT AL COST DE FACTORS	613,6	26,4	607,2	26,0	-1,0
Despeses de personal	482,3	20,7	489,1	20,9	1,4
RESULTAT ECONÒMIC BRUT DE L'EXPLOTACIÓ	131,3	5,6	118,1	5,0	-10,1
Amortitzacions de l'immobilitzat	66,9	2,9	65,6	2,8	-1,9
Provisions de tràfic	4,8	0,2	7,5	0,3	57,1
RESULTAT ECONÒMIC NET DE L'EXPLOTACIÓ	59,7	2,6	45,0	1,9	-24,6
Despeses financeres	37,0	1,6	43,3	1,9	17,2
Ingressos financers	8,7	0,4	11,9	0,5	36,0
Altres partides financeres	0,1	0,0	-1,4	-0,1	(ns)
RESULTAT ORDINARI NET	31,5	1,4	12,1	0,5	-61,6
Resultats extraordinaris	21,8	0,9	21,2	0,9	-2,8
RESULTAT ABANS D'IMPOSTOS	53,3	2,3	33,3	1,4	-37,6
Impost de societats i altres	18,5	0,8	18,1	0,8	-2,1
RESULTAT NET TOTAL	34,8	1,5	15,2	0,6	-56,4
RECURSOS GENERATS	106,4	4,6	88,3	3,8	-17,1

3. Ràtios 2007	Valor mitjà	% Var s 2006	Diferència conjunt petites	Q 1	Mediana	Q 3
Rendibilitat, marge i rotació						
Rendibilitat financera (%)	1,55	-62,1	-11,43	-2,51	4,77	16,60
Palanquejament net (%)	-1,40	-453,9	-7,68	-3,63	0,22	6,24
Rendibilitat econòmica (%)	2,95	-19,9	-3,75	-2,30	3,40	7,14
Marge (%)	2,37	-19,5	-2,96	-2,11	2,36	5,25
Rotació (voltes)	1,25	-0,5	-0,01	0,94	1,34	1,87
Relatius al nombre d'ocupats						
Vab per ocupat (milers d'euros)	31,93	5,2	-9,77	20,51	28,45	38,19
Despeses de personal per ocupat (milers d'euros)	25,72	7,9	-4,37	19,11	24,51	29,75
Ràtios sobre valor afegit brut						
Costos laborals unitaris (%)	80,56	2,5	8,39	68,79	82,07	95,31
Productivitat de l'actiu (%)	35,24	-2,3	-3,86	25,88	44,26	69,28
Productivitat de l'immobilitzat (%)	135,05	-1,0	17,01	89,49	204,31	458,08
Ràtios financeres						
Endeutament (%)	58,18	-0,2	-3,75	37,53	61,12	81,85
Liquiditat	1,66	2,9	0,18	1,05	1,53	2,65
Fons de maniobra	2,04	3,6	0,48	1,09	2,02	4,28

¹ Dades arrodonides a un decimal, llevat d'aquelles ràtios en què les dades apareixen amb dos decimals. Variacions calculades a partir dels valors de les mateixes empreses.
Font: PimesDat de PIMEC a partir de dades de SABI.

Cautxú, fusta i altres indústries

Valors mitjans per empresa ¹

Petites empreses

	Exercici 2006	Exercici 2007	% Variació
Nombre d'empreses	917	917	-
Nombre de treballadors per empresa	20,3	20,1	-0,8

1. Comptes de balanç	Mil euros	%	Mil euros	%	% Variació
ACTIU IMMOBILITZAT	678,6	34,3	734,3	34,8	8,2
Despeses d'establiment	5,0	0,3	4,0	0,2	-19,0
Immobilitzacions immaterials	148,0	7,5	160,8	7,6	8,7
Immobilitzacions materials	444,4	22,5	475,9	22,5	7,1
Immobilitzacions financeres i altres actius fixos	81,3	4,1	93,6	4,4	15,2
DESPESES A DISTRIBUIR	18,2	0,9	20,3	1,0	11,3
ACTIU CIRCULANT	1.279,6	64,7	1.357,6	64,3	6,1
Existències	341,7	17,3	383,1	18,1	12,1
Deutors	723,6	36,6	746,9	35,4	3,2
Inversions financeres temporals	53,5	2,7	62,5	3,0	16,7
Tresoreria	155,6	7,9	161,8	7,7	4,0
Altres actius circulants	5,2	0,3	3,5	0,2	-33,4
ALTRES ACTIUS	0,4	0,0	0,5	0,0	15,6
TOTAL ACTIU	1.976,9	100,0	2.112,7	100,0	6,9

FONS PROPIS	764,7	38,7	814,0	38,5	6,4
Capital subscrit	156,4	7,9	162,8	7,7	4,1
Reserves i altres fons propis	546,1	27,6	580,8	27,5	6,4
Resultat de l'exercici	62,2	3,1	70,4	3,3	13,1
INGRESSOS A DISTRIBUIR	3,0	0,2	3,1	0,1	1,0
RECURSOS ALIENS A LLARG TERMINI	309,3	15,6	350,9	16,6	13,4
Creditors a llarg termini	303,4	15,3	344,1	16,3	13,4
Altres passius fixos	5,9	0,3	6,7	0,3	13,8
CREDITORS A CURT TERMINI	898,8	45,5	942,1	44,6	4,8
ALTRES PASSIUS	1,0	0,1	2,7	0,1	161,7
TOTAL PASSIU	1.976,9	100,0	2.112,7	100,0	6,9

2. Comptes de resultats	Mil euros	%	Mil euros	%	% Variació
INGRESSOS D'EXPLOTACIÓ	2.512,8	100,0	2.692,0	100,0	7,1
Import net de la xifra de negoci	2.492,1	99,2	2.669,5	99,2	7,1
Altres ingressos d'explotació i variació d'existències	20,7	0,8	22,5	0,8	8,7
Consums d'explotació	1.340,3	53,3	1.433,7	53,3	7,0
Altres despeses d'explotació	425,9	17,0	453,0	16,8	6,4
VALOR AFEGIT BRUT AL COST DE FACTORS	746,6	29,7	805,3	29,9	7,9
Despeses de personal	555,2	22,1	586,1	21,8	5,6
RESULTAT ECONÒMIC BRUT DE L'EXPLOTACIÓ	191,4	7,6	219,2	8,1	14,5
Amortitzacions de l'immobilitzat	82,9	3,3	85,5	3,2	3,1
Provisions de tràfic	4,7	0,2	6,4	0,2	34,9
RESULTAT ECONÒMIC NET DE L'EXPLOTACIÓ	103,8	4,1	127,3	4,7	22,6
Despeses financeres	35,5	1,4	44,2	1,6	24,5
Ingressos financers	8,3	0,3	9,9	0,4	19,7
Altres partides financeres	0,8	0,0	-0,9	0,0	(ns)
RESULTAT ORDINARI NET	77,4	3,1	92,2	3,4	19,2
Resultats extraordinaris	16,4	0,7	9,2	0,3	-43,6
RESULTAT ABANS D'IMPOSTOS	93,8	3,7	101,4	3,8	8,2
Impost de societats i altres	31,5	1,3	31,0	1,2	-1,5
RESULTAT NET TOTAL	62,2	2,5	70,4	2,6	13,1
RECURSOS GENERATS	149,8	6,0	162,2	6,0	8,3

3. Ràtios 2007	Valor mitjà	% Var s 2006	Diferència conjunt petites	Q 1	Mediana	Q 3
Rendibilitat, marge i rotació						
Rendibilitat financera (%)	11,33	11,9	-1,65	1,74	8,39	20,88
Palanquejament net (%)	4,87	10,5	-1,40	-1,55	2,60	10,82
Rendibilitat econòmica (%)	6,46	13,1	-0,25	2,49	5,15	8,88
Marge (%)	5,07	12,8	-0,26	1,71	3,70	6,34
Rotació (voltes)	1,27	0,2	0,02	1,04	1,43	1,94
Relatius al nombre d'ocupats						
Vab per ocupat (milers d'euros)	40,08	8,7	-1,62	28,00	35,34	46,77
Despeses de personal per ocupat (milers d'euros)	29,17	6,4	-0,92	23,25	28,15	33,62
Ràtios sobre valor afegit brut						
Costos laborals unitaris (%)	72,78	-2,1	0,62	67,83	79,65	88,39
Productivitat de l'actiu (%)	41,68	1,5	2,59	33,90	48,78	70,56
Productivitat de l'immobilitzat (%)	126,47	0,4	8,43	101,42	196,24	400,00
Ràtios financeres						
Endeutament (%)	61,33	0,3	-0,61	46,66	65,16	79,93
Liquiditat	1,44	1,2	-0,04	1,08	1,43	2,11
Fons de maniobra	1,59	0,2	0,02	1,12	1,66	2,97

¹ Dades arrodonides a un decimal, llevat d'aquelles ràtios en què les dades apareixen amb dos decimals. Variacions calculades a partir dels valors de les mateixes empreses.
Font: PimesDat de PIMEC a partir de dades de SABI.

Indústria del paper, arts gràfiques i edició

Valors mitjans per empresa ¹

Petites empreses

	Exercici 2006	Exercici 2007	% Variació
Nombre d'empreses	643	643	-
Nombre de treballadors per empresa	19,9	19,7	-0,9

1. Comptes de balanç	Mil euros	%	Mil euros	%	% Variació
ACTIU IMMOBILITZAT	861,2	37,9	919,0	38,0	6,7
Despeses d'establiment	3,2	0,1	2,8	0,1	-10,5
Immobilitzacions immaterials	283,8	12,5	315,2	13,0	11,1
Immobilitzacions materials	457,4	20,1	479,3	19,8	4,8
Immobilitzacions financeres i altres actius fixos	116,8	5,1	121,6	5,0	4,1
DESPESES A DISTRIBUIR	26,5	1,2	28,1	1,2	5,9
ACTIU CIRCULANT	1.382,2	60,9	1.470,3	60,8	6,4
Existències	249,6	11,0	274,8	11,4	10,1
Deutors	831,2	36,6	858,1	35,5	3,2
Inversions financeres temporals	120,8	5,3	142,4	5,9	17,9
Tresoreria	175,0	7,7	188,1	7,8	7,5
Altres actius circulants	5,6	0,2	6,9	0,3	24,9
ALTRES ACTIUS	1,0	0,0	0,7	0,0	-23,7
TOTAL ACTIU	2.270,9	100,0	2.418,1	100,0	6,5

FONS PROPIS	926,4	40,8	986,9	40,8	6,5
Capital subscrit	172,4	7,6	175,4	7,3	1,7
Reserves i altres fons propis	675,3	29,7	727,7	30,1	7,8
Resultat de l'exercici	78,6	3,5	83,8	3,5	6,6
INGRESSOS A DISTRIBUIR	4,9	0,2	7,6	0,3	54,7
RECURSOS ALIENS A LLARG TERMINI	390,4	17,2	425,8	17,6	9,1
Creditors a llarg termini	386,8	17,0	420,6	17,4	8,8
Altres passius fixos	3,6	0,2	5,2	0,2	43,3
CREDITORS A CURT TERMINI	947,8	41,7	995,9	41,2	5,1
ALTRES PASSIUS	1,4	0,1	1,8	0,1	26,4
TOTAL PASSIU	2.270,9	100,0	2.418,1	100,0	6,5

2. Comptes de resultats	Mil euros	%	Mil euros	%	% Variació
INGRESSOS D'EXPLOTACIÓ	2.515,1	100,0	2.667,2	100,0	6,0
Import net de la xifra de negoci	2.479,4	98,6	2.622,2	98,3	5,8
Altres ingressos d'explotació i variació d'existències	35,7	1,4	45,0	1,7	26,2
Consums d'explotació	1.136,0	45,2	1.196,5	44,9	5,3
Altres despeses d'explotació	503,7	20,0	538,7	20,2	6,9
VALOR AFEGIT BRUT AL COST DE FACTORS	875,4	34,8	932,0	34,9	6,5
Despeses de personal	618,8	24,6	654,2	24,5	5,7
RESULTAT ECONÒMIC BRUT DE L'EXPLOTACIÓ	256,5	10,2	277,8	10,4	8,3
Amortitzacions de l'immobilitzat	129,0	5,1	134,7	5,1	4,4
Provisions de tràfic	8,4	0,3	14,5	0,5	72,6
RESULTAT ECONÒMIC NET DE L'EXPLOTACIÓ	119,0	4,7	128,5	4,8	7,9
Despeses financeres	38,4	1,5	48,0	1,8	25,0
Ingressos financers	14,0	0,6	16,2	0,6	15,3
Altres partides financeres	-1,0	0,0	-1,1	0,0	-11,3
RESULTAT ORDINARI NET	93,7	3,7	95,6	3,6	2,0
Resultats extraordinaris	18,8	0,7	21,9	0,8	16,4
RESULTAT ABANS D'IMPOSTOS	112,5	4,5	117,4	4,4	4,4
Impost de societats i altres	33,9	1,3	33,6	1,3	-0,8
RESULTAT NET TOTAL	78,6	3,1	83,8	3,1	6,6
RECURSOS GENERATS	216,1	8,6	233,1	8,7	7,9

3. Ràtios 2007	Valor mitjà	% Var s 2006	Diferència conjunt petites	Q 1	Mediana	Q 3
Rendibilitat, marge i rotació						
Rendibilitat financera (%)	9,68	-4,3	-3,29	1,34	8,65	21,88
Palanquejament net (%)	3,75	-12,8	-2,53	-1,17	2,19	10,46
Rendibilitat econòmica (%)	5,94	2,1	-0,77	2,22	5,31	9,70
Marge (%)	5,38	2,5	0,06	1,77	4,45	7,83
Rotació (voltes)	1,10	-0,4	-0,16	0,89	1,24	1,71
Relatius al nombre d'ocupats						
Vab per ocupat (milers d'euros)	47,25	7,4	5,55	32,71	41,90	54,82
Despeses de personal per ocupat (milers d'euros)	33,17	6,7	3,08	25,39	31,41	38,76
Ràtios sobre valor afegit brut						
Costos laborals unitaris (%)	70,20	-0,7	-1,97	64,34	75,45	86,16
Productivitat de l'actiu (%)	43,91	0,5	4,82	36,04	51,69	76,07
Productivitat de l'immobilitzat (%)	117,31	-0,7	-0,73	88,76	161,58	388,49
Ràtios financeres						
Endeutament (%)	58,87	-0,2	-3,06	44,46	63,55	80,63
Liquiditat	1,48	1,2	0,00	1,04	1,41	2,14
Fons de maniobra	1,54	0,5	-0,03	1,07	1,49	2,61

¹ Dades arrodonides a un decimal, llevat d'aquelles ràtios en què les dades apareixen amb dos decimals. Variacions calculades a partir dels valors de les mateixes empreses.
Font: PimesDat de PIMEC a partir de dades de SABI.

Indústries químiques

Valors mitjans per empresa ¹

Petites empreses

	Exercici 2006	Exercici 2007	% Variació
Nombre d'empreses	256	256	-
Nombre de treballadors per empresa	21,7	21,6	-0,7

1. Comptes de balanç	Mil euros	%	Mil euros	%	% Variació
ACTIU IMMOBILITZAT	1.233,2	36,0	1.319,4	35,5	7,0
Despeses d'establiment	5,4	0,2	3,0	0,1	-44,1
Immobilitzacions immaterials	272,4	8,0	289,4	7,8	6,3
Immobilitzacions materials	845,4	24,7	900,6	24,2	6,5
Immobilitzacions financeres i altres actius fixos	110,0	3,2	126,3	3,4	14,8
DESPESES A DISTRIBUIR	20,2	0,6	13,7	0,4	-32,4
ACTIU CIRCULANT	2.166,5	63,3	2.383,8	64,1	10,0
Existències	509,8	14,9	561,6	15,1	10,2
Deutors	1.243,1	36,3	1.337,9	36,0	7,6
Inversions financeres temporals	138,2	4,0	156,0	4,2	12,9
Tresoreria	270,1	7,9	321,6	8,6	19,0
Altres actius circulants	5,3	0,2	6,7	0,2	26,4
ALTRES ACTIUS	2,1	0,1	1,8	0,0	-13,1
TOTAL ACTIU	3.421,9	100,0	3.718,7	100,0	8,7

FONS PROPIS	1.446,6	42,3	1.601,4	43,1	10,7
Capital subscrit	343,6	10,0	395,9	10,6	15,2
Reserves i altres fons propis	1.005,8	29,4	1.089,9	29,3	8,4
Resultat de l'exercici	97,2	2,8	115,6	3,1	18,9
INGRESSOS A DISTRIBUIR	16,4	0,5	16,8	0,5	2,3
RECURSOS ALIENS A LLARG TERMINI	553,8	16,2	618,4	16,6	11,7
Creditors a llarg termini	539,6	15,8	592,2	15,9	9,8
Altres passius fixos	14,2	0,4	26,2	0,7	84,7
CREDITORS A CURT TERMINI	1.403,8	41,0	1.481,2	39,8	5,5
ALTRES PASSIUS	1,4	0,0	0,9	0,0	-36,4
TOTAL PASSIU	3.421,9	100,0	3.718,7	100,0	8,7

2. Comptes de resultats	Mil euros	%	Mil euros	%	% Variació
INGRESSOS D'EXPLOTACIÓ	3.955,7	100,0	4.378,4	100,0	10,7
Import net de la xifra de negoci	3.883,8	98,2	4.316,7	98,6	11,1
Altres ingressos d'explotació i variació d'existències	71,9	1,8	61,7	1,4	-14,2
Consums d'explotació	2.119,4	53,6	2.376,1	54,3	12,1
Altres despeses d'explotació	768,3	19,4	848,7	19,4	10,5
VALOR AFEGIT BRUT AL COST DE FACTORS	1.067,9	27,0	1.153,6	26,3	8,0
Despeses de personal	750,9	19,0	808,8	18,5	7,7
RESULTAT ECONÒMIC BRUT DE L'EXPLOTACIÓ	317,1	8,0	344,7	7,9	8,7
Amortitzacions de l'immobilitzat	125,8	3,2	145,1	3,3	15,3
Provisions de tràfic	16,4	0,4	24,6	0,6	50,4
RESULTAT ECONÒMIC NET DE L'EXPLOTACIÓ	174,9	4,4	175,0	4,0	0,1
Despeses financeres	48,7	1,2	63,6	1,5	30,5
Ingressos financers	14,8	0,4	23,0	0,5	55,9
Altres partides financeres	-2,9	-0,1	-4,5	-0,1	-54,4
RESULTAT ORDINARI NET	138,0	3,5	130,0	3,0	-5,8
Resultats extraordinaris	9,6	0,2	33,2	0,8	246,6
RESULTAT ABANS D'IMPOSTOS	147,6	3,7	163,1	3,7	10,5
Impost de societats i altres	50,3	1,3	47,5	1,1	-5,6
RESULTAT NET TOTAL	97,2	2,5	115,6	2,6	18,9
RECURSOS GENERATS	239,4	6,1	285,3	6,5	19,2

3. Ràtios 2007	Valor mitjà	% Var s 2006	Diferència conjunt petites	Q 1	Mediana	Q 3
Rendibilitat, marge i rotació						
Rendibilitat financera (%)	8,12	-14,9	-4,86	2,89	9,49	19,05
Palanquejament net (%)	2,91	-28,7	-3,36	-0,46	2,72	7,74
Rendibilitat econòmica (%)	5,20	-4,6	-1,50	2,84	5,33	10,28
Marge (%)	4,42	-6,3	-0,90	2,04	4,25	7,68
Rotació (voltes)	1,18	1,9	-0,08	0,96	1,30	1,76
Relatius al nombre d'ocupats						
Vab per ocupat (milers d'euros)	53,46	8,8	11,76	36,19	47,77	64,82
Despeses de personal per ocupat (milers d'euros)	37,48	8,5	7,39	28,32	34,21	44,87
Ràtios sobre valor afegit brut						
Costos laborals unitaris (%)	70,12	-0,3	-2,05	62,36	73,56	82,79
Productivitat de l'actiu (%)	33,75	-0,6	-5,34	28,22	38,70	56,62
Productivitat de l'immobilitzat (%)	96,94	1,5	-21,11	75,86	147,46	314,67
Ràtios financeres						
Endeutament (%)	56,48	-1,3	-5,45	36,86	56,16	72,83
Liquiditat	1,61	4,3	0,13	1,15	1,57	2,41
Fons de maniobra	1,68	3,7	0,12	1,17	1,78	3,06

¹ Dades arrodonides a un decimal, llevat d'aquelles ràtios en què les dades apareixen amb dos decimals. Variacions calculades a partir dels valors de les mateixes empreses.
Font: PimesDat de PIMEC a partir de dades de SABI.

Metal·lúrgia, maquinària i material elèctric

Valors mitjans per empresa ¹

Petites empreses

	Exercici 2006	Exercici 2007	% Variació
Nombre d'empreses	2.219	2.219	-
Nombre de treballadors per empresa	19,6	20,0	1,8

1. Comptes de balanç	Mil euros	%	Mil euros	%	% Variació
ACTIU IMMOBILITZAT	575,6	29,5	624,6	29,8	8,5
Despeses d'establiment	2,2	0,1	1,7	0,1	-20,5
Immobilitzacions immaterials	138,4	7,1	148,9	7,1	7,6
Immobilitzacions materials	352,7	18,1	383,8	18,3	8,8
Immobilitzacions financeres i altres actius fixos	82,3	4,2	90,1	4,3	9,5
DESPESES A DISTRIBUIR	15,8	0,8	15,4	0,7	-2,5
ACTIU CIRCULANT	1.360,7	69,7	1.458,0	69,5	7,2
Existències	364,4	18,7	393,7	18,8	8,1
Deutors	748,0	38,3	793,9	37,8	6,1
Inversions financeres temporals	76,7	3,9	88,2	4,2	15,1
Tresoreria	168,7	8,6	179,1	8,5	6,2
Altres actius circulants	2,9	0,1	3,1	0,1	6,4
ALTRES ACTIUS	1,2	0,1	0,5	0,0	-55,9
TOTAL ACTIU	1.953,2	100,0	2.098,5	100,0	7,4

FONS PROPIS	729,8	37,4	801,8	38,2	9,9
Capital subscrit	118,8	6,1	126,6	6,0	6,6
Reserves i altres fons propis	537,8	27,5	586,2	27,9	9,0
Resultat de l'exercici	73,2	3,7	89,1	4,2	21,7
INGRESSOS A DISTRIBUIR	3,8	0,2	3,9	0,2	3,1
RECURSOS ALIENS A LLARG TERMINI	274,8	14,1	295,1	14,1	7,4
Creditors a llarg termini	271,9	13,9	291,6	13,9	7,2
Altres passius fixos	2,9	0,1	3,6	0,2	23,5
CREDITORS A CURT TERMINI	943,8	48,3	996,6	47,5	5,6
ALTRES PASSIUS	1,0	0,0	1,0	0,0	4,3
TOTAL PASSIU	1.953,2	100,0	2.098,5	100,0	7,4

2. Comptes de resultats	Mil euros	%	Mil euros	%	% Variació
INGRESSOS D'EXPLOTACIÓ	2.498,3	100,0	2.778,8	100,0	11,2
Import net de la xifra de negoci	2.476,4	99,1	2.758,1	99,3	11,4
Altres ingressos d'explotació i variació d'existències	21,9	0,9	20,7	0,7	-5,4
Consums d'explotació	1.329,7	53,2	1.501,3	54,0	12,9
Altres despeses d'explotació	347,6	13,9	382,5	13,8	10,0
VALOR AFEGIT BRUT AL COST DE FACTORS	821,0	32,9	895,1	32,2	9,0
Despeses de personal	621,1	24,9	666,6	24,0	7,3
RESULTAT ECONÒMIC BRUT DE L'EXPLOTACIÓ	199,9	8,0	228,5	8,2	14,3
Amortitzacions de l'immobilitzat	71,1	2,8	74,2	2,7	4,4
Provisions de tràfic	6,6	0,3	9,5	0,3	44,3
RESULTAT ECONÒMIC NET DE L'EXPLOTACIÓ	122,2	4,9	144,8	5,2	18,4
Despeses financeres	32,9	1,3	44,5	1,6	34,9
Ingressos financers	8,8	0,4	11,5	0,4	30,7
Altres partides financeres	-0,5	0,0	-1,1	0,0	-96,7
RESULTAT ORDINARI NET	97,5	3,9	110,7	4,0	13,5
Resultats extraordinaris	10,1	0,4	13,3	0,5	31,4
RESULTAT ABANS D'IMPOSTOS	107,6	4,3	124,0	4,5	15,2
Impost de societats i altres	34,4	1,4	34,9	1,3	1,5
RESULTAT NET TOTAL	73,2	2,9	89,1	3,2	21,7
RECURSOS GENERATS	150,9	6,0	172,8	6,2	14,5

3. Ràtios 2007	Valor mitjà	% Var s 2006	Diferència conjunt petites	Q 1	Mediana	Q 3
Rendibilitat, marge i rotació						
Rendibilitat financera (%)	13,81	3,3	0,84	3,33	11,33	25,99
Palanquejament net (%)	6,42	-4,0	0,14	-0,16	3,97	13,14
Rendibilitat econòmica (%)	7,40	10,7	0,69	3,15	6,07	10,92
Marge (%)	5,59	6,9	0,26	2,11	4,22	7,28
Rotació (voltes)	1,32	3,5	0,07	1,09	1,49	1,98
Relatius al nombre d'ocupats						
Vab per ocupat (milers d'euros)	44,86	7,1	3,16	33,11	41,16	51,89
Despeses de personal per ocupat (milers d'euros)	33,41	5,5	3,31	26,77	32,50	38,64
Ràtios sobre valor afegit brut						
Costos laborals unitaris (%)	74,47	-1,6	2,31	68,73	79,93	88,29
Productivitat de l'actiu (%)	47,05	1,7	7,96	40,84	57,27	80,60
Productivitat de l'immobilitzat (%)	168,03	0,5	49,98	129,38	258,38	616,69
Ràtios financeres						
Endeutament (%)	61,60	-1,3	-0,33	45,38	64,82	80,34
Liquiditat	1,46	1,5	-0,01	1,10	1,42	2,09
Fons de maniobra	1,76	0,6	0,19	1,18	1,81	3,53

¹ Dades arrodonides a un decimal, llevat d'aquelles ràtios en què les dades apareixen amb dos decimals. Variacions calculades a partir dels valors de les mateixes empreses.
Font: PimesDat de PIMEC a partir de dades de SABI.

Material de transport

Valors mitjans per empresa ¹

Petites empreses

	Exercici 2006	Exercici 2007	% Variació
Nombre d'empreses	120	120	-
Nombre de treballadors per empresa	20,6	20,7	0,5

1. Comptes de balanç	Mil euros	%	Mil euros	%	% Variació	
ACTIU IMMOBILITZAT	567,2	29,7	612,3	29,2	7,9	
Despeses d'establiment	3,5	0,2	2,1	0,1	-38,6	
Immobilitzacions immaterials	117,7	6,2	128,5	6,1	9,2	
Immobilitzacions materials	335,6	17,6	347,8	16,6	3,7	
Immobilitzacions financeres i altres actius fixos	110,5	5,8	133,8	6,4	21,1	
DESPESES A DISTRIBUIR	15,8	0,8	18,5	0,9	17,4	
ACTIU CIRCULANT	1.325,6	69,4	1.464,9	69,9	10,5	
Existències	339,3	17,8	390,2	18,6	15,0	
Deutors	628,1	32,9	612,6	29,2	-2,5	
Inversions financeres temporals	101,7	5,3	205,7	9,8	102,3	
Tresoreria	246,6	12,9	254,6	12,1	3,3	
Altres actius circulants	10,0	0,5	1,8	0,1	-81,8	
ALTRES ACTIUS	1,1	0,1	0,4	0,0	-60,6	
TOTAL ACTIU	1.909,7	100,0	2.096,1	100,0	9,8	
FONS PROPIS	817,1	42,8	865,9	41,3	6,0	
Capital subscrit	162,1	8,5	153,5	7,3	-5,3	
Reserves i altres fons propis	583,4	30,5	625,3	29,8	7,2	
Resultat de l'exercici	71,6	3,7	87,1	4,2	21,7	
INGRESSOS A DISTRIBUIR	2,0	0,1	1,9	0,1	-2,5	
RECURSOS ALIENS A LLARG TERMINI	213,4	11,2	261,7	12,5	22,7	
Creditors a llarg termini	211,8	11,1	252,0	12,0	19,0	
Altres passius fixos	1,5	0,1	9,7	0,5	539,0	
CREDITORS A CURT TERMINI	877,2	45,9	966,6	46,1	10,2	
ALTRES PASSIUS	0,0	0,0	0,0	0,0	0,0	
TOTAL PASSIU	1.909,7	100,0	2.096,1	100,0	9,8	
2. Comptes de resultats	Mil euros	%	Mil euros	%	% Variació	
INGRESSOS D'EXPLOTACIÓ	2.672,2	100,0	2.978,3	100,0	11,5	
Import net de la xifra de negoci	2.629,1	98,4	2.945,0	98,9	12,0	
Altres ingressos d'explotació i variació d'existències	43,2	1,6	33,3	1,1	-22,9	
Consums d'explotació	1.426,5	53,4	1.608,6	54,0	12,8	
Altres despeses d'explotació	397,6	14,9	499,8	16,8	25,7	
VALOR AFEGIT BRUT AL COST DE FACTORS	848,1	31,7	869,9	29,2	2,6	
Despeses de personal	625,0	23,4	653,3	21,9	4,5	
RESULTAT ECONÒMIC BRUT DE L'EXPLOTACIÓ	223,2	8,4	216,6	7,3	-3,0	
Amortitzacions de l'immobilitzat	95,2	3,6	89,1	3,0	-6,4	
Provisions de tràfic	5,7	0,2	4,8	0,2	-15,5	
RESULTAT ECONÒMIC NET DE L'EXPLOTACIÓ	122,3	4,6	122,6	4,1	0,3	
Despeses financeres	22,9	0,9	28,1	0,9	22,7	
Ingressos financers	8,6	0,3	16,4	0,6	91,4	
Altres partides financeres	-0,5	0,0	-3,0	-0,1	-522,4	
RESULTAT ORDINARI NET	107,4	4,0	107,9	3,6	0,5	
Resultats extraordinaris	2,4	0,1	16,9	0,6	597,6	
RESULTAT ABANS D'IMPOSTOS	109,8	4,1	124,8	4,2	13,6	
Impost de societats i altres	38,3	1,4	37,7	1,3	-1,5	
RESULTAT NET TOTAL	71,6	2,7	87,1	2,9	21,7	
RECURSOS GENERATS	172,5	6,5	181,0	6,1	4,9	
3. Ràtios 2007	Valor mitjà	% Var s 2006	Diferència conjunt petites	Q 1	Mediana	Q 3
Rendibilitat, marge i rotació						
Rendibilitat financera (%)	12,46	-5,2	-0,51	3,53	13,09	28,81
Palanquejament net (%)	5,97	-5,5	-0,30	0,24	4,73	14,20
Rendibilitat econòmica (%)	6,49	-4,9	-0,21	2,23	6,40	12,37
Marge (%)	4,57	-6,4	-0,76	1,12	3,54	7,68
Rotació (voltes)	1,42	1,5	0,16	1,11	1,68	2,37
Relatius al nombre d'ocupats						
Vab per ocupat (milers d'euros)	41,97	2,0	0,27	31,54	37,96	47,83
Despeses de personal per ocupat (milers d'euros)	31,52	4,0	1,43	26,09	29,62	35,23
Ràtios sobre valor afegit brut						
Costos laborals unitaris (%)	75,11	1,9	2,94	69,10	78,98	92,64
Productivitat de l'actiu (%)	50,12	-0,9	11,03	40,58	60,79	104,12
Productivitat de l'immobilitzat (%)	182,63	-2,4	64,58	137,46	339,96	796,74
Ràtios financeres						
Endeutament (%)	58,60	2,6	-3,34	40,96	61,97	78,44
Liquiditat	1,52	0,3	0,04	1,16	1,60	2,44
Fons de maniobra	1,84	1,4	0,28	1,31	2,15	4,43

¹ Dades arrodonides a un decimal, llevat d'aquelles ràtios en què les dades apareixen amb dos decimals. Variacions calculades a partir dels valors de les mateixes empreses.
Font: PimesDat de PIMEC a partir de dades de SABI.

	Exercici 2006	Exercici 2007	% Variació
Nombre d'empreses	3.942	3.942	-
Nombre de treballadors per empresa	18,0	18,1	0,5

1. Comptes de balanç	Mil euros	%	Mil euros	%	% Variació
ACTIU IMMOBILITZAT	307,9	20,8	361,7	21,1	17,5
Despeses d'establiment	1,1	0,1	1,4	0,1	35,3
Immobilitzacions immaterials	67,7	4,6	81,4	4,8	20,2
Immobilitzacions materials	185,5	12,6	212,0	12,4	14,3
Immobilitzacions financeres i altres actius fixos	53,5	3,6	66,8	3,9	24,8
DESPESES A DISTRIBUIR	7,2	0,5	8,4	0,5	17,6
ACTIU CIRCULANT	1.161,4	78,6	1.340,4	78,3	15,4
Existències	360,4	24,4	423,7	24,8	17,5
Deutors	599,1	40,6	705,2	41,2	17,7
Inversions financeres temporals	48,7	3,3	56,7	3,3	16,5
Tresoreria	149,6	10,1	152,0	8,9	1,6
Altres actius circulants	3,5	0,2	2,8	0,2	-19,9
ALTRES ACTIUS	0,4	0,0	0,5	0,0	27,3
TOTAL ACTIU	1.476,8	100,0	1.711,1	100,0	15,9

FONS PROPIS	423,0	28,6	487,7	28,5	15,3
Capital subscrit	52,9	3,6	57,4	3,4	8,5
Reserves i altres fons propis	297,0	20,1	356,9	20,9	20,2
Resultat de l'exercici	73,1	5,0	73,5	4,3	0,5
INGRESSOS A DISTRIBUIR	3,5	0,2	3,5	0,2	0,1
RECURSOS ALIENS A LLARG TERMINI	283,8	19,2	352,5	20,6	24,2
Creditors a llarg termini	279,0	18,9	346,7	20,3	24,3
Altres passius fixos	4,8	0,3	5,8	0,3	20,8
CREDITORS A CURT TERMINI	765,9	51,9	866,8	50,7	13,2
ALTRES PASSIUS	0,7	0,0	0,6	0,0	-22,0
TOTAL PASSIU	1.476,8	100,0	1.711,1	100,0	15,9

2. Comptes de resultats	Mil euros	%	Mil euros	%	% Variació
INGRESSOS D'EXPLOTACIÓ	2.053,4	100,0	2.278,1	100,0	10,9
Import net de la xifra de negoci	2.039,1	99,3	2.262,6	99,3	11,0
Altres ingressos d'exploració i variació d'existències	14,3	0,7	15,5	0,7	8,7
Consums d'exploració	1.169,6	57,0	1.305,3	57,3	11,6
Altres despeses d'exploració	215,5	10,5	241,6	10,6	12,1
VALOR AFEGIT BRUT AL COST DE FACTORS	668,3	32,5	731,2	32,1	9,4
Despeses de personal	508,6	24,8	557,7	24,5	9,7
RESULTAT ECONÒMIC BRUT DE L'EXPLOTACIÓ	159,6	7,8	173,5	7,6	8,7
Amortitzacions de l'immobilitzat	34,1	1,7	38,3	1,7	12,1
Provisions de tràfic	7,0	0,3	10,6	0,5	51,7
RESULTAT ECONÒMIC NET DE L'EXPLOTACIÓ	118,5	5,8	124,6	5,5	5,1
Despeses financeres	23,9	1,2	34,5	1,5	44,6
Ingressos financers	6,6	0,3	8,6	0,4	30,4
Altres partides financeres	-0,3	0,0	-0,1	0,0	-56,4
RESULTAT ORDINARI NET	101,0	4,9	98,6	4,3	-2,3
Resultats extraordinaris	7,0	0,3	5,1	0,2	-27,5
RESULTAT ABANS D'IMPOSTOS	107,9	5,3	103,6	4,5	-4,0
Impost de societats i altres	34,8	1,7	30,1	1,3	-13,4
RESULTAT NET TOTAL	73,1	3,6	73,5	3,2	0,5
RECURSOS GENERATS	114,3	5,6	122,4	5,4	7,1

3. Ràtios 2007	Valor mitjà	% Var s 2006	Diferència conjunt petites	Q 1	Mediana	Q 3
Rendibilitat, marge i rotació						
Rendibilitat financera (%)	20,21	-15,3	7,24	7,93	20,00	40,00
Palanquejament net (%)	12,44	-19,3	6,16	2,47	10,82	26,67
Rendibilitat econòmica (%)	7,78	-8,0	1,08	3,60	6,98	12,14
Marge (%)	5,84	-3,9	0,52	1,96	4,02	7,36
Rotació (voltes)	1,33	-4,2	0,07	1,28	1,84	2,61
Relatius al nombre d'ocupats						
Vab per ocupat (milers d'euros)	40,34	8,8	-1,36	28,36	35,53	46,70
Despeses de personal per ocupat (milers d'euros)	30,77	9,1	0,68	24,46	28,98	35,29
Ràtios sobre valor afegit brut						
Costos laborals unitaris (%)	76,28	0,2	4,11	71,87	83,49	91,50
Productivitat de l'actiu (%)	46,36	-5,2	7,27	41,93	68,63	110,66
Productivitat de l'immobilitzat (%)	249,17	-5,6	131,12	213,73	506,06	1.281,38
Ràtios financeres						
Endeumentament (%)	71,29	0,2	9,36	56,24	75,22	88,86
Liquiditat	1,55	2,0	0,07	1,07	1,36	1,97
Fons de maniobra	2,32	1,2	0,76	1,20	2,17	5,16

¹ Dades arrodonides a un decimal, llevat d'aquelles ràtios en què les dades apareixen amb dos decimals. Variacions calculades a partir dels valors de les mateixes empreses. Font: PimesDat de PIMEC a partir de dades de SABI.

Comerç i reparacions

Valors mitjans per empresa ¹

Petites empreses

	Exercici 2006	Exercici 2007	% Variació
Nombre d'empreses	5.575	5.575	-
Nombre de treballadors per empresa	17,5	17,7	1,0

1. Comptes de balanç	Mil euros	%	Mil euros	%	% Variació
ACTIU IMMOBILITZAT	591,1	25,7	646,6	26,1	9,4
Despeses d'establiment	4,9	0,2	3,7	0,2	-23,2
Immobilitzacions immaterials	109,3	4,8	118,6	4,8	8,5
Immobilitzacions materials	366,8	15,9	406,8	16,4	10,9
Immobilitzacions financeres i altres actius fixos	110,2	4,8	117,4	4,7	6,6
DESPESES A DISTRIBUIR	12,8	0,6	13,3	0,5	4,5
ACTIU CIRCULANT	1.695,8	73,7	1.813,3	73,3	6,9
Existències	550,1	23,9	597,0	24,1	8,5
Deutors	847,7	36,9	900,5	36,4	6,2
Inversions financeres temporals	72,6	3,2	88,0	3,6	21,3
Tresoreria	218,8	9,5	219,9	8,9	0,5
Altres actius circulants	6,6	0,3	7,9	0,3	19,8
ALTRES ACTIUS	0,6	0,0	0,5	0,0	-16,7
TOTAL ACTIU	2.300,3	100,0	2.473,7	100,0	7,5

FONS PROPIS	785,1	34,1	863,2	34,9	9,9
Capital subscrit	175,2	7,6	181,3	7,3	3,5
Reserves i altres fons propis	523,1	22,7	590,4	23,9	12,9
Resultat de l'exercici	86,9	3,8	91,6	3,7	5,3
INGRESSOS A DISTRIBUIR	6,0	0,3	7,2	0,3	19,9
RECURSOS ALIENS A LLARG TERMINI	279,0	12,1	307,0	12,4	10,0
Creditors a llarg termini	276,1	12,0	304,2	12,3	10,2
Altres passius fixos	2,9	0,1	2,8	0,1	-3,6
CREDITORS A CURT TERMINI	1.228,7	53,4	1.295,5	52,4	5,4
ALTRES PASSIUS	1,5	0,1	0,9	0,0	-36,0
TOTAL PASSIU	2.300,3	100,0	2.473,7	100,0	7,5

2. Comptes de resultats	Mil euros	%	Mil euros	%	% Variació
INGRESSOS D'EXPLOTACIÓ	4.135,2	100,0	4.431,5	100,0	7,2
Import net de la xifra de negoci	4.070,2	98,4	4.361,2	98,4	7,1
Altres ingressos d'exploració i variació d'existències	65,0	1,6	70,3	1,6	8,2
Consums d'exploració	2.977,6	72,0	3.168,7	71,5	6,4
Altres despeses d'exploració	455,1	11,0	496,0	11,2	9,0
VALOR AFEGIT BRUT AL COST DE FACTORS	702,6	17,0	766,8	17,3	9,1
Despeses de personal	499,4	12,1	543,3	12,3	8,8
RESULTAT ECONÒMIC BRUT DE L'EXPLOTACIÓ	203,2	4,9	223,6	5,0	10,0
Amortitzacions de l'immobilitzat	54,7	1,3	59,1	1,3	7,9
Provisions de tràfic	11,3	0,3	13,2	0,3	17,7
RESULTAT ECONÒMIC NET DE L'EXPLOTACIÓ	137,2	3,3	151,3	3,4	10,3
Despeses financeres	35,5	0,9	44,5	1,0	25,2
Ingressos financers	13,6	0,3	17,9	0,4	31,6
Altres partides financeres	-0,6	0,0	-0,7	0,0	-15,5
RESULTAT ORDINARI NET	114,6	2,8	124,0	2,8	8,2
Resultats extraordinaris	17,0	0,4	10,0	0,2	-41,0
RESULTAT ABANS D'IMPOSTOS	131,6	3,2	134,0	3,0	1,8
Impost de societats i altres	44,7	1,1	42,4	1,0	-5,0
RESULTAT NET TOTAL	86,9	2,1	91,6	2,1	5,3
RECURSOS GENERATS	152,9	3,7	163,9	3,7	7,2

3. Ràtios 2007	Valor mitjà	% Var s 2006	Diferència conjunt petites	Q 1	Mediana	Q 3
Rendibilitat, marge i rotació						
Rendibilitat financera (%)	14,37	-1,6	1,39	3,92	12,67	26,21
Palanquejament net (%)	7,55	-6,4	1,28	0,30	5,24	15,19
Rendibilitat econòmica (%)	6,81	4,3	0,11	2,54	5,50	9,86
Marge (%)	3,80	4,7	-1,52	1,17	3,00	5,76
Rotació (voltes)	1,79	-0,3	0,53	1,28	1,84	2,64
Relatius al nombre d'ocupats						
Vab per ocupat (milers d'euros)	43,24	8,0	1,54	27,16	38,38	55,45
Despeses de personal per ocupat (milers d'euros)	30,64	7,7	0,54	22,34	29,13	37,59
Ràtios sobre valor afegit brut						
Costos laborals unitaris (%)	70,85	-0,3	-1,32	62,73	76,56	87,75
Productivitat de l'actiu (%)	34,07	1,8	-5,02	25,55	39,92	62,89
Productivitat de l'immobilitzat (%)	145,93	-1,1	27,89	105,90	240,88	575,70
Ràtios financeres						
Endeutament (%)	64,82	-1,2	2,88	48,87	68,75	84,17
Liquiditat	1,40	1,4	-0,08	1,05	1,34	1,91
Fons de maniobra	1,81	0,5	0,24	1,11	1,82	3,96

¹ Dades arrodonides a un decimal, llevat d'aquelles ràtios en què les dades apareixen amb dos decimals. Variacions calculades a partir dels valors de les mateixes empreses. Font: PimesDat de PIMEC a partir de dades de SABI.

Hoteleria i restauració

Valors mitjans per empresa ¹

Petites empreses

	Exercici 2006	Exercici 2007	% Variació
Nombre d'empreses	1.475	1.475	-
Nombre de treballadors per empresa	19,8	19,8	-0,2

1. Comptes de balanç	Mil euros	%	Mil euros	%	% Variació
ACTIU IMMOBILITZAT	1.145,0	71,9	1.224,3	71,3	6,9
Despeses d'establiment	14,6	0,9	9,7	0,6	-33,3
Immobilitzacions immaterials	92,5	5,8	91,1	5,3	-1,5
Immobilitzacions materials	878,5	55,1	928,8	54,1	5,7
Immobilitzacions financeres i altres actius fixos	159,5	10,0	194,7	11,3	22,1
DESPESES A DISTRIBUIR	10,4	0,7	9,6	0,6	-7,9
ACTIU CIRCULANT	437,2	27,4	482,7	28,1	10,4
Existències	37,6	2,4	42,9	2,5	13,9
Deutors	199,5	12,5	219,8	12,8	10,2
Inversions financeres temporals	70,9	4,5	75,9	4,4	7,0
Tresoreria	127,5	8,0	140,4	8,2	10,1
Altres actius circulants	1,6	0,1	3,8	0,2	128,1
ALTRES ACTIUS	0,7	0,0	0,7	0,0	-3,0
TOTAL ACTIU	1.593,3	100,0	1.717,3	100,0	7,8

FONS PROPIS	688,5	43,2	742,7	43,2	7,9
Capital subscrit	319,3	20,0	333,7	19,4	4,5
Reserves i altres fons propis	324,3	20,4	349,5	20,4	7,8
Resultat de l'exercici	44,9	2,8	59,5	3,5	32,6
INGRESSOS A DISTRIBUIR	3,2	0,2	2,7	0,2	-14,6
RECURSOS ALIENS A LLARG TERMINI	485,9	30,5	521,8	30,4	7,4
Creditors a llarg termini	483,7	30,4	518,8	30,2	7,2
Altres passius fixos	2,2	0,1	3,1	0,2	42,1
CREDITORS A CURT TERMINI	415,1	26,1	449,6	26,2	8,3
ALTRES PASSIUS	0,7	0,0	0,4	0,0	-44,4
TOTAL PASSIU	1.593,3	100,0	1.717,3	100,0	7,8

2. Comptes de resultats	Mil euros	%	Mil euros	%	% Variació
INGRESSOS D'EXPLOTACIÓ	1.282,8	100,0	1.381,3	100,0	7,7
Import net de la xifra de negoci	1.257,5	98,0	1.350,5	97,8	7,4
Altres ingressos d'explotació i variació d'existències	25,3	2,0	30,9	2,2	21,8
Consums d'explotació	380,7	29,7	411,6	29,8	8,1
Altres despeses d'explotació	327,7	25,5	352,4	25,5	7,5
VALOR AFEGIT BRUT AL COST DE FACTORS	574,3	44,8	617,4	44,7	7,5
Despeses de personal	427,4	33,3	451,3	32,7	5,6
RESULTAT ECONÒMIC BRUT DE L'EXPLOTACIÓ	146,9	11,5	166,1	12,0	13,1
Amortitzacions de l'immobilitzat	72,8	5,7	80,7	5,8	10,7
Provisions de tràfic	0,7	0,1	1,4	0,1	96,1
RESULTAT ECONÒMIC NET DE L'EXPLOTACIÓ	73,4	5,7	84,0	6,1	14,5
Despeses financeres	23,9	1,9	31,8	2,3	33,1
Ingressos financers	10,7	0,8	10,8	0,8	0,8
Altres partides financeres	-0,1	0,0	-0,5	0,0	-560,7
RESULTAT ORDINARI NET	60,1	4,7	62,5	4,5	4,0
Resultats extraordinaris	7,1	0,6	23,4	1,7	229,0
RESULTAT ABANS D'IMPOSTOS	67,2	5,2	85,9	6,2	27,8
Impost de societats i altres	22,3	1,7	26,4	1,9	18,3
RESULTAT NET TOTAL	44,9	3,5	59,5	4,3	32,6
RECURSOS GENERATS	118,4	9,2	141,6	10,3	19,5

3. Ràtios 2007	Valor mitjà	% Var s 2006	Diferència conjunt petites	Q 1	Mediana	Q 3
Rendibilitat, marge i rotació						
Rendibilitat financera (%)	8,42	-3,6	-4,56	2,04	12,73	35,00
Palanquejament net (%)	2,92	-15,4	-3,35	-0,56	3,81	19,50
Rendibilitat econòmica (%)	5,49	4,2	-1,21	1,55	5,50	12,29
Marge (%)	6,83	4,3	1,50	0,73	3,41	8,27
Rotació (voltes)	0,80	-0,1	-0,45	0,86	1,74	3,07
Relatius al nombre d'ocupats						
Vab per ocupat (milers d'euros)	31,20	7,7	-10,50	21,15	26,70	35,92
Despeses de personal per ocupat (milers d'euros)	22,80	5,8	-7,29	18,65	22,00	26,00
Ràtios sobre valor afegit brut						
Costos laborals unitaris (%)	73,10	-1,8	0,93	68,36	81,35	92,36
Productivitat de l'actiu (%)	43,27	0,7	4,18	43,76	83,33	147,67
Productivitat de l'immobilitzat (%)	60,53	2,3	-57,51	63,34	158,45	429,13
Ràtios financeres						
Endeutament (%)	56,59	0,0	-5,34	35,93	63,71	89,20
Liquiditat	1,07	1,9	-0,40	0,55	1,08	2,05
Fons de maniobra	1,03	0,7	-0,53	0,75	1,04	1,58

¹ Dades arrodonides a un decimal, llevat d'aquelles ràtios en què les dades apareixen amb dos decimals. Variacions calculades a partir dels valors de les mateixes empreses.
Font: PimesDat de PIMEC a partir de dades de SABI.

Transport i comunicacions

Valors mitjans per empresa ¹

Petites empreses

	Exercici 2006	Exercici 2007	% Variació
Nombre d'empreses	1.132	1.132	-
Nombre de treballadors per empresa	19,2	20,0	4,3

1. Comptes de balanç	Mil euros	%	Mil euros	%	% Variació
ACTIU IMMOBILITZAT	770,6	41,9	872,1	42,6	13,2
Despeses d'establiment	5,9	0,3	6,8	0,3	15,4
Immobilitzacions immaterials	270,3	14,7	306,4	15,0	13,3
Immobilitzacions materials	420,2	22,8	460,5	22,5	9,6
Immobilitzacions financeres i altres actius fixos	74,3	4,0	98,4	4,8	32,6
DESPESES A DISTRIBUIR	24,3	1,3	25,8	1,3	6,2
ACTIU CIRCULANT	1.044,2	56,8	1.147,7	56,1	9,9
Existències	28,7	1,6	32,8	1,6	14,2
Deutors	760,3	41,3	828,5	40,5	9,0
Inversions financeres temporals	74,0	4,0	86,2	4,2	16,5
Tresoreria	172,4	9,4	190,0	9,3	10,2
Altres actius circulants	8,7	0,5	10,2	0,5	16,1
ALTRES ACTIUS	0,3	0,0	0,3	0,0	-19,5
TOTAL ACTIU	1.839,4	100,0	2.045,8	100,0	11,2

FONS PROPIS	579,8	31,5	645,2	31,5	11,3
Capital subscrit	160,4	8,7	165,9	8,1	3,4
Reserves i altres fons propis	357,1	19,4	403,5	19,7	13,0
Resultat de l'exercici	62,3	3,4	75,8	3,7	21,8
INGRESSOS A DISTRIBUIR	2,9	0,2	9,6	0,5	231,9
RECURSOS ALIENS A LLARG TERMINI	363,3	19,7	419,2	20,5	15,4
Creditors a llarg termini	349,4	19,0	405,7	19,8	16,1
Altres passius fixos	13,9	0,8	13,5	0,7	-2,9
CREDITORS A CURT TERMINI	892,3	48,5	970,3	47,4	8,7
ALTRES PASSIUS	1,2	0,1	1,5	0,1	34,4
TOTAL PASSIU	1.839,4	100,0	2.045,8	100,0	11,2

2. Comptes de resultats	Mil euros	%	Mil euros	%	% Variació
INGRESSOS D'EXPLOTACIÓ	3.017,7	100,0	3.282,5	100,0	8,8
Import net de la xifra de negoci	2.944,1	97,6	3.200,4	97,5	8,7
Altres ingressos d'explotació i variació d'existències	73,6	2,4	82,1	2,5	11,6
Consums d'explotació	1.621,8	53,7	1.742,1	53,1	7,4
Altres despeses d'explotació	601,8	19,9	655,3	20,0	8,9
VALOR AFEGIT BRUT AL COST DE FACTORS	794,1	26,3	885,1	27,0	11,5
Despeses de personal	585,4	19,4	647,5	19,7	10,6
RESULTAT ECONÒMIC BRUT DE L'EXPLOTACIÓ	208,7	6,9	237,6	7,2	13,8
Amortitzacions de l'immobilitzat	103,0	3,4	113,9	3,5	10,6
Provisions de tràfic	7,4	0,2	8,5	0,3	15,2
RESULTAT ECONÒMIC NET DE L'EXPLOTACIÓ	98,3	3,3	115,1	3,5	17,1
Despeses financeres	27,6	0,9	37,6	1,1	35,9
Ingressos financers	8,0	0,3	10,2	0,3	28,5
Altres partides financeres	-0,7	0,0	-0,2	0,0	-68,5
RESULTAT ORDINARI NET	77,9	2,6	87,5	2,7	12,4
Resultats extraordinaris	17,1	0,6	21,3	0,7	24,9
RESULTAT ABANS D'IMPOSTOS	94,9	3,1	108,9	3,3	14,7
Impost de societats i altres	32,7	1,1	33,1	1,0	1,2
RESULTAT NET TOTAL	62,3	2,1	75,8	2,3	21,8
RECURSOS GENERATS	172,7	5,7	198,2	6,0	14,8

3. Ràtios 2007	Valor mitjà	% Var s 2006	Diferència conjunt petites	Q 1	Mediana	Q 3
Rendibilitat, marge i rotació						
Rendibilitat financera (%)	13,57	1,0	0,59	1,99	12,80	31,33
Palanquejament net (%)	7,45	-3,1	1,18	-0,59	5,44	18,03
Rendibilitat econòmica (%)	6,12	6,6	-0,59	1,67	4,96	10,69
Marge (%)	3,81	9,0	-1,51	0,78	2,87	6,13
Rotació (voltes)	1,60	-2,2	0,35	1,21	1,82	2,70
Relatius al nombre d'ocupats						
Vab per ocupat (milers d'euros)	44,28	6,8	2,58	29,65	41,19	53,57
Despeses de personal per ocupat (milers d'euros)	32,39	6,0	2,30	25,15	31,89	39,27
Ràtios sobre valor afegit brut						
Costos laborals unitaris (%)	73,16	-0,8	0,99	67,02	78,78	90,07
Productivitat de l'actiu (%)	48,41	1,2	9,32	42,06	60,42	90,85
Productivitat de l'immobilitzat (%)	115,41	0,4	-2,63	94,86	184,43	471,10
Ràtios financeres						
Endeutament (%)	67,99	-0,5	6,06	53,17	72,78	86,28
Liquiditat	1,18	1,1	-0,29	0,93	1,18	1,74
Fons de maniobra	1,22	-0,3	-0,35	0,95	1,27	2,24

¹ Dades arrodonides a un decimal, llevat d'aquelles ràtios en què les dades apareixen amb dos decimals. Variacions calculades a partir dels valors de les mateixes empreses. Font: PimesDat de PIMEC a partir de dades de SABI.

Serveis financers, assegurances i lloguers

Valors mitjans per empresa ¹

Petites empreses

	Exercici 2006	Exercici 2007	% Variació
Nombre d'empreses	1.420	1.420	-
Nombre de treballadors per empresa	9,8	10,6	7,7

1. Comptes de balanç	Mil euros	%	Mil euros	%	% Variació	
ACTIU IMMOBILITZAT	2.145,0	47,7	2.351,8	48,4	9,6	
Despeses d'establiment	5,8	0,1	2,3	0,0	-61,0	
Immobilitzacions immaterials	167,6	3,7	182,6	3,8	8,9	
Immobilitzacions materials	1.495,4	33,3	1.612,6	33,2	7,8	
Immobilitzacions financeres i altres actius fixos	476,2	10,6	554,3	11,4	16,4	
DESPESES A DISTRIBUIR	21,2	0,5	23,4	0,5	10,4	
ACTIU CIRCULANT	2.325,2	51,8	2.486,0	51,1	6,9	
Existències	1.207,9	26,9	1.355,3	27,9	12,2	
Deutors	508,0	11,3	538,9	11,1	6,1	
Inversions financeres temporals	252,7	5,6	310,6	6,4	22,9	
Tresoreria	350,8	7,8	274,7	5,6	-21,7	
Altres actius circulants	6,0	0,1	6,5	0,1	8,6	
ALTRES ACTIUS	0,8	0,0	0,9	0,0	11,0	
TOTAL ACTIU	4.492,2	100,0	4.862,1	100,0	8,2	
FONS PROPIS	1.884,6	42,0	2.039,4	41,9	8,2	
Capital subscrit	731,1	16,3	766,4	15,8	4,8	
Reserves i altres fons propis	922,9	20,5	1.108,2	22,8	20,1	
Resultat de l'exercici	230,7	5,1	164,8	3,4	-28,6	
INGRESSOS A DISTRIBUIR	20,5	0,5	19,2	0,4	-6,4	
RECURSOS ALIENS A LLARG TERMINI	1.436,2	32,0	1.673,6	34,4	16,5	
Creditors a llarg termini	1.418,1	31,6	1.653,5	34,0	16,6	
Altres passius fixos	18,1	0,4	20,1	0,4	11,3	
CREDITORS A CURT TERMINI	1.149,9	25,6	1.128,8	23,2	-1,8	
ALTRES PASSIUS	0,9	0,0	1,2	0,0	31,5	
TOTAL PASSIU	4.492,2	100,0	4.862,1	100,0	8,2	
2. Comptes de resultats	Mil euros	%	Mil euros	%	% Variació	
INGRESSOS D'EXPLOTACIÓ	1.966,9	100,0	1.705,6	100,0	-13,3	
Import net de la xifra de negoci	1.807,8	91,9	1.542,5	90,4	-14,7	
Altres ingressos d'explotació i variació d'existències	159,0	8,1	163,1	9,6	2,5	
Consums d'explotació	933,1	47,4	702,8	41,2	-24,7	
Altres despeses d'explotació	353,7	18,0	362,1	21,2	2,4	
VALOR AFEGIT BRUT AL COST DE FACTORS	680,1	34,6	640,7	37,6	-5,8	
Despeses de personal	302,1	15,4	328,9	19,3	8,9	
RESULTAT ECONÒMIC BRUT DE L'EXPLOTACIÓ	378,0	19,2	311,8	18,3	-17,5	
Amortitzacions de l'immobilitzat	75,4	3,8	84,0	4,9	11,4	
Provisions de tràfic	6,7	0,3	5,3	0,3	-20,7	
RESULTAT ECONÒMIC NET DE L'EXPLOTACIÓ	295,8	15,0	222,4	13,0	-24,8	
Despeses financeres	60,4	3,1	83,6	4,9	38,5	
Ingressos financers	52,5	2,7	57,2	3,4	8,9	
Altres partides financeres	-0,6	0,0	-1,1	-0,1	-103,3	
RESULTAT ORDINARI NET	287,4	14,6	194,9	11,4	-32,2	
Resultats extraordinaris	43,1	2,2	34,2	2,0	-20,7	
RESULTAT ABANS D'IMPOSTOS	330,5	16,8	229,1	13,4	-30,7	
Impost de societats i altres	99,8	5,1	64,3	3,8	-35,6	
RESULTAT NET TOTAL	230,7	11,7	164,8	9,7	-28,6	
RECURSOS GENERATS	312,9	15,9	254,1	14,9	-18,8	
3. Ràtios 2007	Valor mitjà	% Var s 2006	Diferència conjunt petites	Q 1	Mediana	Q 3
Rendibilitat, marge i rotació						
Rendibilitat financera (%)	9,55	-37,3	-3,42	0,19	7,51	27,13
Palanquejament net (%)	3,83	-49,0	-2,45	-0,90	1,60	15,02
Rendibilitat econòmica (%)	5,73	-26,0	-0,98	0,84	3,77	8,36
Marge (%)	16,33	-7,7	11,00	2,16	11,27	32,91
Rotació (voltes)	0,35	-19,9	-0,91	0,09	0,29	0,89
Relatius al nombre d'ocupats						
Vab per ocupat (milers d'euros)	60,44	-12,6	18,74	31,52	61,55	133,00
Despeses de personal per ocupat (milers d'euros)	31,03	1,0	0,93	21,75	30,50	41,12
Ràtios sobre valor afegit brut						
Costos laborals unitaris (%)	51,33	15,6	-20,83	17,88	48,10	81,35
Productivitat de l'actiu (%)	16,14	-11,4	-22,96	4,98	12,58	43,59
Productivitat de l'immobilitzat (%)	35,69	-12,7	-82,36	8,58	60,38	357,58
Ràtios financeres						
Endeutament (%)	57,66	0,1	-4,27	34,62	64,93	86,80
Liquiditat	2,20	8,9	0,72	0,97	1,87	4,89
Fons de maniobra	1,58	2,0	0,01	0,99	1,36	4,87

¹ Dades arrodonides a un decimal, llevat d'aquelles ràtios en què les dades apareixen amb dos decimals. Variacions calculades a partir dels valors de les mateixes empreses.
Font: PimesDat de PIMEC a partir de dades de SABI.

Altres serveis a les empreses

Valors mitjans per empresa ¹

Petites empreses

	Exercici 2006	Exercici 2007	% Variació
Nombre d'empreses	1.977	1.977	-
Nombre de treballadors per empresa	18,6	20,1	7,9

1. Comptes de balanç	Mil euros	%	Mil euros	%	% Variació
ACTIU IMMOBILITZAT	619,1	41,1	694,2	41,2	12,1
Despeses d'establiment	4,3	0,3	3,3	0,2	-22,9
Immobilitzacions immaterials	100,2	6,7	114,6	6,8	14,3
Immobilitzacions materials	213,8	14,2	240,9	14,3	12,7
Immobilitzacions financeres i altres actius fixos	300,8	20,0	335,3	19,9	11,5
DESPESES A DISTRIBUIR	11,4	0,8	10,8	0,6	-5,9
ACTIU CIRCULANT	873,5	58,0	980,0	58,1	12,2
Existències	65,0	4,3	77,9	4,6	19,7
Deutors	504,8	33,5	560,9	33,3	11,1
Inversions financeres temporals	101,0	6,7	121,7	7,2	20,5
Tresoreria	196,2	13,0	210,8	12,5	7,4
Altres actius circulants	6,5	0,4	8,7	0,5	34,6
ALTRES ACTIUS	1,5	0,1	0,8	0,0	-44,1
TOTAL ACTIU	1.505,6	100,0	1.685,7	100,0	12,0

FONS PROPIS	665,2	44,2	762,3	45,2	14,6
Capital subscrit	221,7	14,7	234,0	13,9	5,6
Reserves i altres fons propis	350,2	23,3	418,6	24,8	19,5
Resultat de l'exercici	93,3	6,2	109,7	6,5	17,5
INGRESSOS A DISTRIBUIR	17,2	1,1	16,5	1,0	-4,0
RECURSOS ALIENS A LLARG TERMINI	198,7	13,2	230,0	13,6	15,8
Creditors a llarg termini	189,4	12,6	218,0	12,9	15,2
Altres passius fixos	9,4	0,6	12,0	0,7	27,9
CREDITORS A CURT TERMINI	624,0	41,4	676,3	40,1	8,4
ALTRES PASSIUS	0,5	0,0	0,6	0,0	19,8
TOTAL PASSIU	1.505,6	100,0	1.685,7	100,0	12,0

2. Comptes de resultats	Mil euros	%	Mil euros	%	% Variació
INGRESSOS D'EXPLOTACIÓ	1.654,4	100,0	1.848,2	100,0	11,7
Import net de la xifra de negoci	1.603,5	96,9	1.782,0	96,4	11,1
Altres ingressos d'explotació i variació d'existències	50,9	3,1	66,2	3,6	30,0
Consums d'explotació	540,8	32,7	588,8	31,9	8,9
Altres despeses d'explotació	384,7	23,3	425,5	23,0	10,6
VALOR AFEGIT BRUT AL COST DE FACTORS	728,9	44,1	833,9	45,1	14,4
Despeses de personal	562,9	34,0	644,6	34,9	14,5
RESULTAT ECONÒMIC BRUT DE L'EXPLOTACIÓ	166,0	10,0	189,3	10,2	14,0
Amortitzacions de l'immobilitzat	40,0	2,4	43,8	2,4	9,3
Provisions de tràfic	7,1	0,4	8,5	0,5	20,5
RESULTAT ECONÒMIC NET DE L'EXPLOTACIÓ	118,9	7,2	137,0	7,4	15,3
Despeses financeres	15,7	0,9	19,9	1,1	26,5
Ingressos financers	28,5	1,7	32,7	1,8	14,6
Altres partides financeres	-1,0	-0,1	-1,8	-0,1	-76,1
RESULTAT ORDINARI NET	130,6	7,9	148,0	8,0	13,3
Resultats extraordinaris	0,9	0,1	-3,7	-0,2	(ns)
RESULTAT ABANS D'IMPOSTOS	131,6	8,0	144,3	7,8	9,7
Impost de societats i altres	38,2	2,3	34,7	1,9	-9,4
RESULTAT NET TOTAL	93,3	5,6	109,7	5,9	17,5
RECURSOS GENERATS	140,4	8,5	162,0	8,8	15,3

3. Ràtios 2007	Valor mitjà	% Var s 2006	Diferència conjunt petites	Q 1	Mediana	Q 3
Rendibilitat, marge i rotació						
Rendibilitat financera (%)	19,42	-1,1	6,44	5,26	18,52	39,24
Palanquejament net (%)	9,46	-4,6	3,18	0,99	8,14	22,23
Rendibilitat econòmica (%)	9,96	2,5	3,26	2,72	7,32	15,23
Marge (%)	9,08	2,7	3,76	1,45	4,64	10,00
Rotació (voltes)	1,10	-0,2	-0,16	1,10	1,71	2,47
Relatius al nombre d'ocupats						
Vab per ocupat (milers d'euros)	41,58	6,0	-0,12	26,70	38,61	52,56
Despeses de personal per ocupat (milers d'euros)	32,14	6,1	2,04	23,64	31,75	41,00
Ràtios sobre valor afegit brut						
Costos laborals unitaris (%)	77,30	0,1	5,13	73,32	86,23	94,39
Productivitat de l'actiu (%)	68,70	2,4	29,61	59,84	101,85	169,15
Productivitat de l'immobilitzat (%)	234,56	1,0	116,51	205,19	567,21	1.552,38
Ràtios financeres						
Endeutament (%)	53,80	-1,6	-8,14	41,95	64,74	82,17
Liquiditat	1,45	3,5	-0,03	1,04	1,43	2,25
Fons de maniobra	1,43	2,4	-0,14	1,05	1,83	4,14

¹ Dades arrodonides a un decimal, llevat d'aquelles ràtios en què les dades apareixen amb dos decimals. Variacions calculades a partir dels valors de les mateixes empreses. Font: PimesDat de PIMEC a partir de dades de SABI.

Altres serveis a les persones

Valors mitjans per empresa ¹

Petites empreses

	Exercici 2006	Exercici 2007	% Variació
Nombre d'empreses	1.338	1.338	-
Nombre de treballadors per empresa	20,7	22,0	6,3

1. Comptes de balanç	Mil euros	%	Mil euros	%	% Variació	
ACTIU IMMOBILITZAT	947,1	61,6	1.011,3	61,4	6,8	
Despeses d'establiment	10,1	0,7	6,3	0,4	-37,1	
Immobilitzacions immaterials	155,8	10,1	166,6	10,1	7,0	
Immobilitzacions materials	630,5	41,0	671,8	40,8	6,5	
Immobilitzacions financeres i altres actius fixos	150,8	9,8	166,6	10,1	10,5	
DESPESES A DISTRIBUIR	16,9	1,1	17,6	1,1	4,0	
ACTIU CIRCULANT	572,1	37,2	617,6	37,5	8,0	
Existències	39,0	2,5	40,3	2,4	3,3	
Deutors	310,3	20,2	337,5	20,5	8,8	
Inversions financeres temporals	81,0	5,3	90,7	5,5	12,0	
Tresoreria	136,3	8,9	142,4	8,6	4,5	
Altres actius circulants	5,5	0,4	6,6	0,4	19,6	
ALTRES ACTIUS	0,6	0,0	0,4	0,0	-37,3	
TOTAL ACTIU	1.536,8	100,0	1.646,9	100,0	7,2	
FONS PROPIS	561,8	36,6	610,6	37,1	8,7	
Capital subscrit	218,1	14,2	235,0	14,3	7,7	
Reserves i altres fons propis	297,6	19,4	327,2	19,9	10,0	
Resultat de l'exercici	46,1	3,0	48,4	2,9	4,8	
INGRESSOS A DISTRIBUIR	28,6	1,9	35,7	2,2	24,9	
RECURSOS ALIENS A LLARG TERMINI	440,9	28,7	449,4	27,3	1,9	
Creditors a llarg termini	428,0	27,9	434,9	26,4	1,6	
Altres passius fixos	13,0	0,8	14,5	0,9	11,6	
CREDITORS A CURT TERMINI	504,9	32,9	550,6	33,4	9,0	
ALTRES PASSIUS	0,5	0,0	0,5	0,0	19,1	
TOTAL PASSIU	1.536,8	100,0	1.646,9	100,0	7,2	
2. Comptes de resultats	Mil euros	%	Mil euros	%	% Variació	
INGRESSOS D'EXPLOTACIÓ	1.618,8	100,0	1.744,8	100,0	7,8	
Import net de la xifra de negoci	1.531,8	94,6	1.654,4	94,8	8,0	
Altres ingressos d'explotació i variació d'existències	87,0	5,4	90,4	5,2	3,9	
Consums d'explotació	421,9	26,1	455,1	26,1	7,9	
Altres despeses d'explotació	505,0	31,2	538,0	30,8	6,5	
VALOR AFEGIT BRUT AL COST DE FACTORS	691,9	42,7	751,7	43,1	8,6	
Despeses de personal	509,2	31,5	560,2	32,1	10,0	
RESULTAT ECONÒMIC BRUT DE L'EXPLOTACIÓ	182,7	11,3	191,5	11,0	4,8	
Amortitzacions de l'immobilitzat	95,2	5,9	101,2	5,8	6,3	
Provisions de tràfic	7,3	0,4	7,6	0,4	4,0	
RESULTAT ECONÒMIC NET DE L'EXPLOTACIÓ	80,2	5,0	82,7	4,7	3,1	
Despeses financeres	22,6	1,4	28,5	1,6	26,6	
Ingressos financers	8,2	0,5	13,4	0,8	63,3	
Altres partides financeres	1,8	0,1	-0,7	0,0	(ns)	
RESULTAT ORDINARI NET	67,7	4,2	66,8	3,8	-1,2	
Resultats extraordinaris	9,7	0,6	11,4	0,7	17,9	
RESULTAT ABANS D'IMPOSTOS	77,3	4,8	78,3	4,5	1,2	
Impost de societats i altres	31,2	1,9	29,9	1,7	-4,2	
RESULTAT NET TOTAL	46,1	2,8	48,4	2,8	4,8	
RECURSOS GENERATS	148,6	9,2	157,1	9,0	5,7	
3. Ràtios 2007	Valor mitjà	% Var s 2006	Diferència conjunt petites	Q 1	Mediana	Q 3
Rendibilitat, marge i rotació						
Rendibilitat financera (%)	10,95	-9,1	-2,03	2,43	15,67	36,78
Palanquejament net (%)	5,15	-16,5	-1,12	-0,17	5,75	21,11
Rendibilitat econòmica (%)	5,79	-1,3	-0,91	1,29	5,92	13,77
Marge (%)	5,47	-1,9	0,14	0,59	3,71	8,44
Rotació (voltes)	1,06	0,6	-0,20	0,91	1,61	2,83
Relatius al nombre d'ocupats						
Vab per ocupat (milers d'euros)	34,20	2,2	-7,50	20,22	28,47	41,98
Despeses de personal per ocupat (milers d'euros)	25,49	3,5	-4,60	18,07	23,37	31,25
Ràtios sobre valor afegit brut						
Costos laborals unitaris (%)	74,53	1,3	2,36	68,76	83,36	93,95
Productivitat de l'actiu (%)	55,06	1,6	15,97	49,59	88,63	162,42
Productivitat de l'immobilitzat (%)	89,66	1,9	-28,38	79,04	197,95	581,44
Ràtios financeres						
Endeutament (%)	60,75	-1,3	-1,18	39,76	65,07	86,51
Liquiditat	1,12	-1,0	-0,36	0,62	1,18	2,02
Fons de maniobra	1,05	-1,0	-0,52	0,79	1,10	1,85

¹ Dades arrodonides a un decimal, llevat d'aquelles ràtios en què les dades apareixen amb dos decimals. Variacions calculades a partir dels valors de les mateixes empreses.
Font: PimesDat de PIMEC a partir de dades de SABI.

Síntesi dels valors de dispersió de les ràtios per sectors

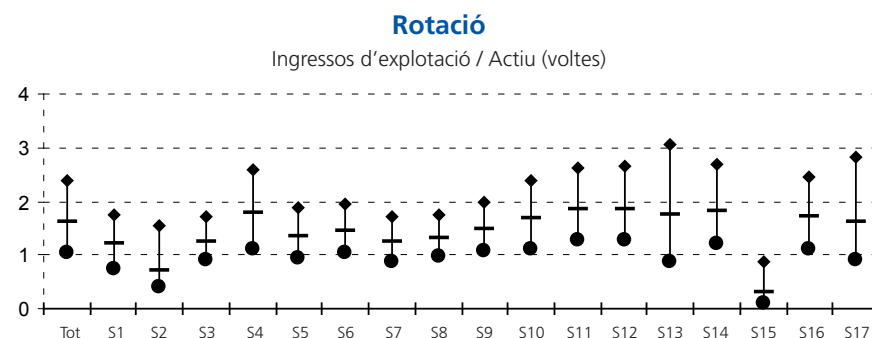
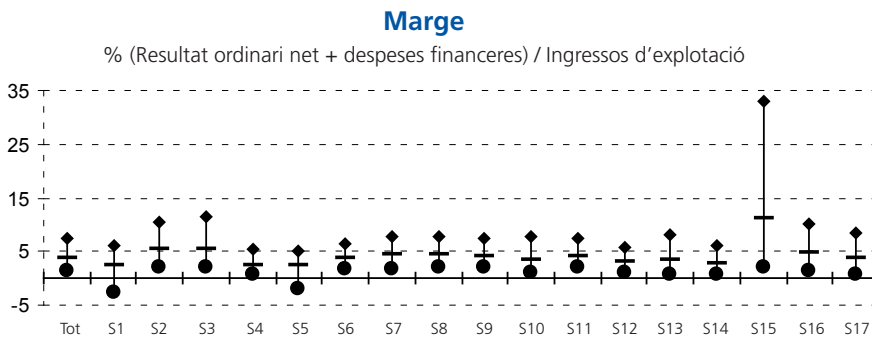
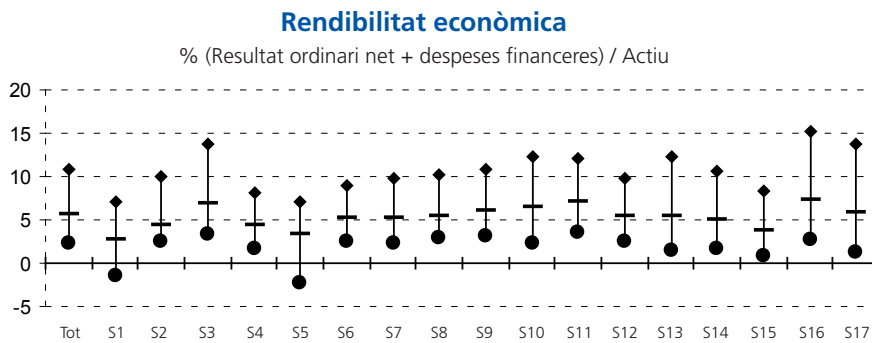
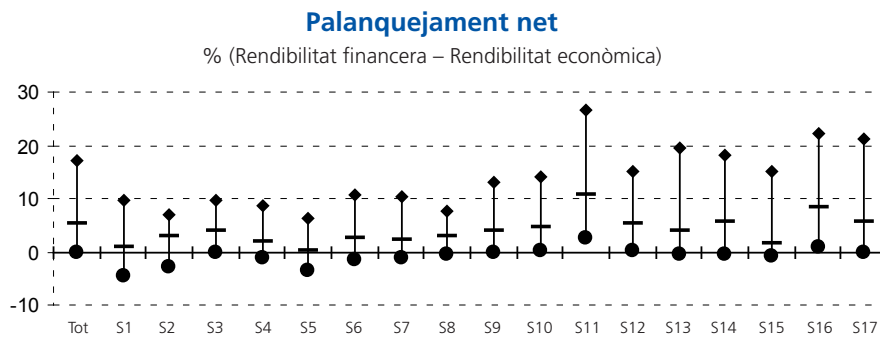
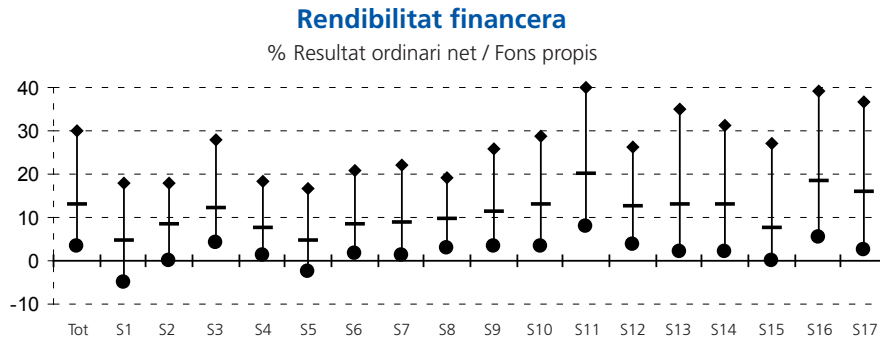

Vab per ocupat

Valor afegit brut / Nombre de treballadors (milers d'euros)

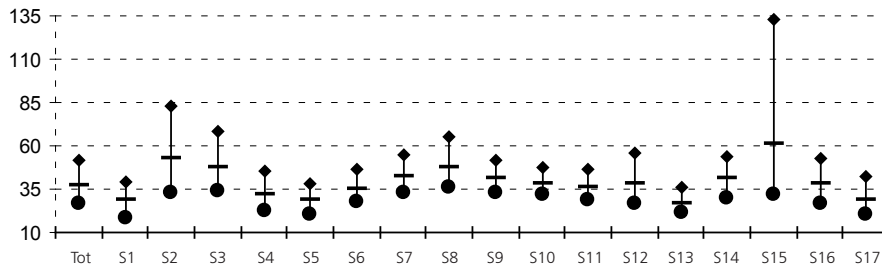

Despeses de personal per ocupat

Despeses de personal / Nombre de treballadors (milers d'euros)

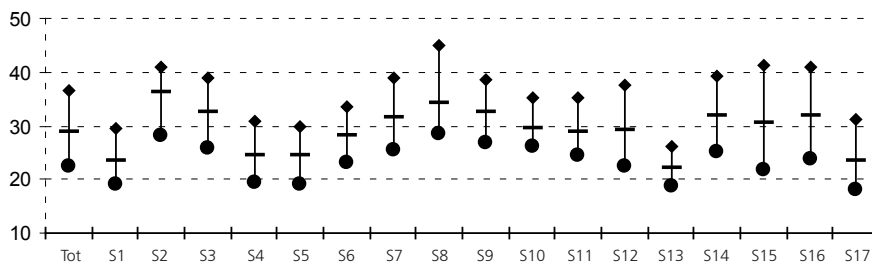

Costos laborals unitaris

% Despeses de personal / Valor afegit brut

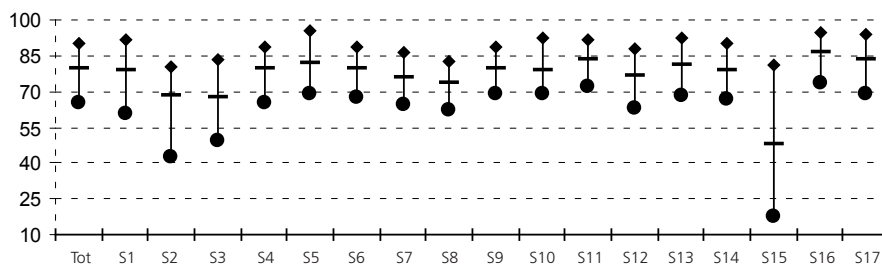

Productivitat de l'actiu

% Valor afegit brut / Actiu net de l'explotació

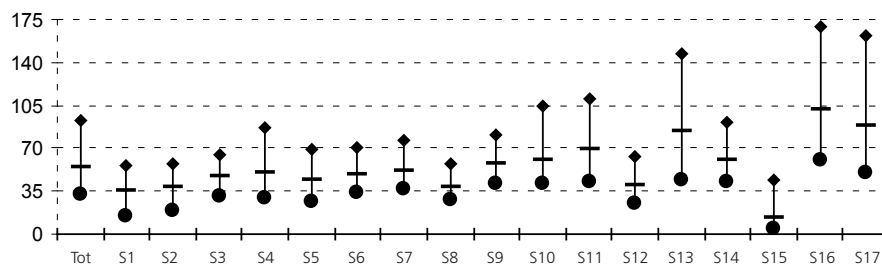

Productivitat de l'immobilitzat

% Valor afegit brut / Immobilitzat net de l'explotació

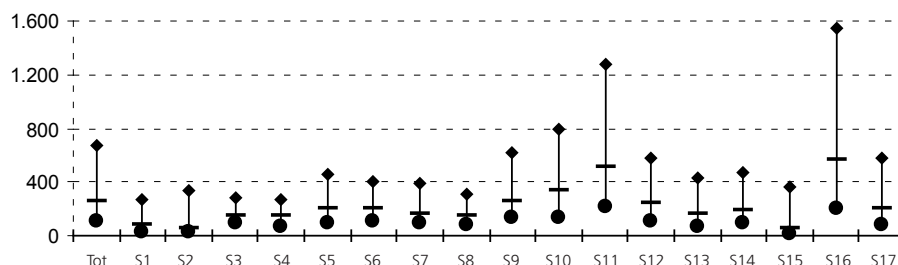

Endeutament

% (Recursos aliens a ll/t + Creditors a c/t + Altres passius) / Total passiu

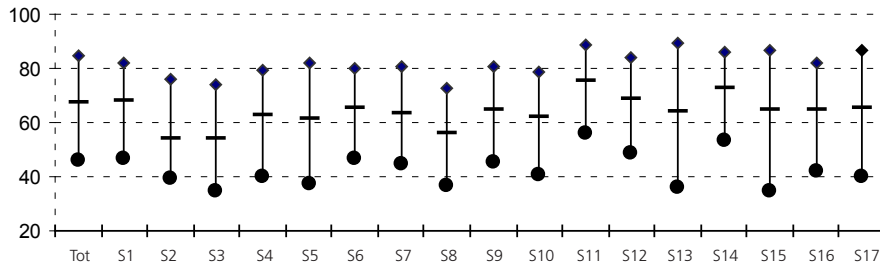

Liquiditat

Actiu circulant / Creditors a c/t

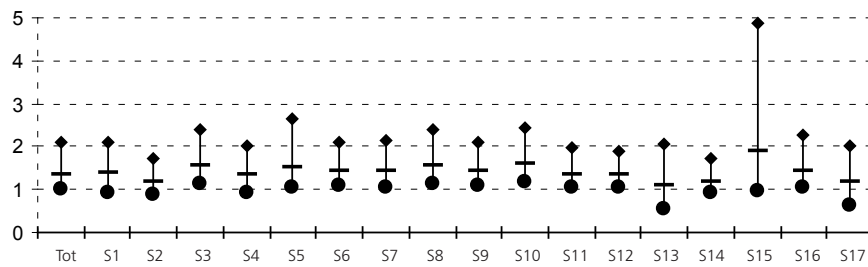

Fons de maniobra

(Fons propis + Recursos aliens a ll/t) / Actiu immobilitzat

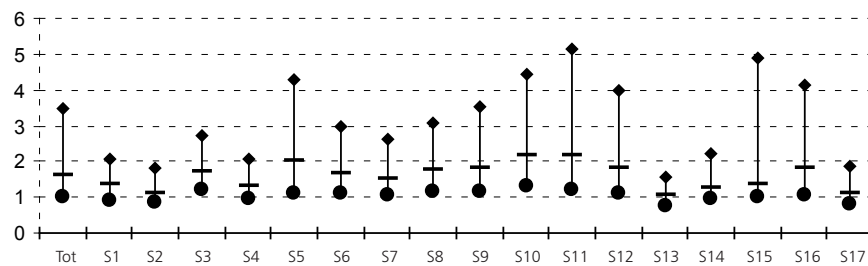

Llegenda gràfics

- Tot Petites empreses
- S1 Primari
- S2 Energia, gas i aigua
- S3 Indústries extractives no energètiques
- S4 Indústria alimentària
- S5 Indústria tèxtil, cuir i confecció
- S6 Cautxú, fusta i altres indústries
- S7 Indústria del paper, arts gràfiques i edició
- S8 Indústries químiques
- S9 Metal·lúrgia, maquinària i material elèctric
- S10 Material de transport
- S11 Construcció
- S12 Comerç i reparacions
- S13 Hoteleria i restauració
- S14 Transport i comunicacions
- S15 Serveis financers, assegurances i lloguers
- S16 Altres serveis a les empreses
- S17 Altres serveis a les persones

- ◆ Quartil 3 (Valor de l'indicador que deixa el 75% de les empreses per sota)
- Mediana (Valor de l'indicador que deixa el 50% de les empreses per sota)
- Quartil 1 (Valor de l'indicador que deixa el 25% de les empreses per sota)

4.4. Mitjanes empreses

Ocupats: de 50 a 249 treballadors

Facturació: inferior a 50 milions d'euros

Valor de l'actiu: inferior a 43 milions d'euros

SECTORS D'ACTIVITAT	Codi CCAE-93 Rev 1 (2dígit)	Pàg
Mitjanes empreses		195
Primari	01, 02, 05	196
Energia, gas i aigua	10, 11, 12, 23, 40, 41	197
Indústries extractives no energètiques	13, 14, 26	198
Indústria alimentària	15, 16	199
Indústria tèxtil, cuir i confecció	17, 18, 19	200
Cautxú, fusta i altres indústries	20, 25, 36, 37	201
Indústria del paper, arts gràfiques i edició	21, 22	202
Indústries químiques	24	203
Metal·lúrgia, maquinària i material elèctric	27, 28, 29, 30, 31, 32, 33	204
Material de transport	34, 35	205
Construcció	45	206
Comerç i reparacions	50, 51, 52	207
Hoteleria i restauració	55	208
Transport i comunicacions	60, 61, 62, 63, 64	209
Serveis financers, assegurances i lloguers	65, 66, 67, 70, 71	210
Altres serveis a les empreses	72, 73, 74	211
Altres serveis a les persones	80,85, 90, 92, 93	212
Síntesi dels valors de dispersió de les ràtios per sectors		213

Definició Ràtios

Rendibilitat, marge i rotació

Rendibilitat financera:	Resultat ordinari net / fons propis
Palanquejament net :	Rendibilitat financera – Rendibilitat econòmica
Rendibilitat econòmica:	(Resultat ordinari net + despeses financeres) / Actiu
Marge:	(Resultat ordinari net + despeses financeres) / Ingressos d'explotació
Rotació:	Ingressos d'explotació / Actiu

Relatius al nombre d'ocupats

Vab per ocupat:	Valor afegit brut / nombre de treballadors
Despeses de personal per ocupat:	Despeses de personal / nombre de treballadors

Ràtios sobre el valor afegit brut

Costos laborals unitaris:	Despeses de personal / Valor afegit brut
Productivitat de l'actiu:	Valor afegit brut / Actiu net de l'explotació
Productivitat de l'immobilitzat:	Valor afegit brut / Immobilitzat net de l'explotació

Ràtios financeres

Endeutament:	(Recursos aliens a ll/t + Creditors a c/t + Altres passius) / Total passiu
Liquiditat:	Actiu circulat / Creditors a c/t
Fons de maniobra:	(Fons propis + Recursos aliens a ll/t) / Actiu immobilitzat

Mesures de dispersió

Q1: Quartil 1:	Valor de l'indicador que deixa el 25% de les empreses per sota
Mediana:	Valor de l'indicador que deixa el 50% de les empreses per sota
Q3: Quartil 3:	Valor de l'indicador que deixa el 75% de les empreses per sota

Mitjanes empreses

Valors mitjans per empresa ¹

	Exercici 2006	Exercici 2007	% Variació
Nombre d'empreses	3.071	3.071	-
Nombre de treballadors per empresa	88,4	90,3	2,2

1. Comptes de balanç	Mil euros	%	Mil euros	%	% Variació
ACTIU IMMOBILITZAT	5.515,4	39,2	5.897,5	38,7	6,9
Despeses d'establiment	23,9	0,2	16,0	0,1	-32,9
Immobilitzacions immaterials	782,6	5,6	828,2	5,4	5,8
Immobilitzacions materials	2.710,0	19,2	2.969,1	19,5	9,6
Immobilitzacions financeres i altres actius fixos	1.999,0	14,2	2.084,2	13,7	4,3
DESPESES A DISTRIBUIR	61,4	0,4	79,0	0,5	28,7
ACTIU CIRCULANT	8.466,5	60,1	9.203,7	60,4	8,7
Existències	2.159,2	15,3	2.421,4	15,9	12,1
Deutors	4.680,9	33,2	5.096,9	33,5	8,9
Inversions financeres temporals	885,5	6,3	886,7	5,8	0,1
Tresoreria	702,4	5,0	758,4	5,0	8,0
Altres actius circulants	38,6	0,3	40,2	0,3	4,3
ALTRES ACTIUS	37,0	0,3	47,6	0,3	28,7
TOTAL ACTIU	14.080,3	100,0	15.227,7	100,0	8,1

FONS PROPIS	5.425,2	38,5	5.847,5	38,4	7,8
Capital subscrit	1.537,9	10,9	1.581,4	10,4	2,8
Reserves i altres fons propis	3.275,8	23,3	3.603,1	23,7	10,0
Resultat de l'exercici	611,5	4,3	663,0	4,4	8,4
INGRESSOS A DISTRIBUIR	100,7	0,7	99,6	0,7	-1,1
RECURSOS ALIENS A LLARG TERMINI	2.259,6	16,0	2.558,1	16,8	13,2
Creditors a llarg termini	2.147,3	15,3	2.436,7	16,0	13,5
Altres passius fixos	112,3	0,8	121,3	0,8	8,0
CREDITORS A CURT TERMINI	6.257,0	44,4	6.682,2	43,9	6,8
ALTRES PASSIUS	37,9	0,3	40,4	0,3	6,7
TOTAL PASSIU	14.080,3	100,0	15.227,7	100,0	8,1

2. Comptes de resultats	Mil euros	%	Mil euros	%	% Variació
INGRESSOS D'EXPLOTACIÓ	16.609,2	100,0	18.199,8	100,0	9,6
Import net de la xifra de negoci	16.233,0	97,7	17.826,3	97,9	9,8
Altres ingressos d'explotació i variació d'existències	376,2	2,3	373,5	2,1	-0,7
Consums d'explotació	9.889,7	59,5	10.774,9	59,2	9,0
Altres despeses d'explotació	2.533,6	15,3	2.833,2	15,6	11,8
VALOR AFEGIT BRUT AL COST DE FACTORS	4.185,9	25,2	4.591,6	25,2	9,7
Despeses de personal	2.856,7	17,2	3.143,6	17,3	10,0
RESULTAT ECONÒMIC BRUT DE L'EXPLOTACIÓ	1.329,2	8,0	1.448,0	8,0	8,9
Amortitzacions de l'immobilitzat	458,0	2,8	492,0	2,7	7,4
Provisions de tràfic	46,3	0,3	51,5	0,3	11,1
RESULTAT ECONÒMIC NET DE L'EXPLOTACIÓ	824,8	5,0	904,5	5,0	9,7
Despeses financeres	192,5	1,2	264,5	1,5	37,4
Ingressos financers	191,9	1,2	239,4	1,3	24,7
Altres partides financeres	6,2	0,0	-2,0	0,0	(ns)
RESULTAT ORDINARI NET	830,5	5,0	877,3	4,8	5,6
Resultats extraordinaris	36,2	0,2	61,4	0,3	69,4
RESULTAT ABANS D'IMPOSTOS	866,7	5,2	938,7	5,2	8,3
Impost de societats i altres	255,2	1,5	275,7	1,5	8,0
RESULTAT NET TOTAL	611,5	3,7	663,0	3,6	8,4
RECURSOS GENERATS	1.115,9	6,7	1.206,5	6,6	8,1

3. Ràtios 2007	Valor mitjà	% Var s 2006	Diferència conjunt pimes	Q 1	Mediana	Q 3
Rendibilitat, marge i rotació						
Rendibilitat financera (%)	15,00	-2,0	2,34	3,02	14,18	29,44
Palanquejament net (%)	7,51	-6,7	1,44	-0,02	5,44	16,27
Rendibilitat econòmica (%)	7,50	3,2	0,90	2,46	6,02	11,42
Marge (%)	6,27	1,9	0,51	1,35	3,97	7,91
Rotació (voltes)	1,20	1,3	0,05	1,06	1,53	2,28
Relatius al nombre d'ocupats						
Vab per ocupat (milers d'euros)	50,83	7,3	7,05	31,41	45,17	66,07
Despeses de personal per ocupat (milers d'euros)	34,80	7,7	3,81	26,19	34,04	42,41
Ràtios sobre valor afegit brut						
Costos laborals unitaris (%)	68,47	0,3	-2,33	61,24	76,43	90,57
Productivitat de l'actiu (%)	37,90	0,3	2,11	29,25	47,06	91,28
Productivitat de l'immobilitzat (%)	120,92	0,9	17,30	98,65	231,34	709,09
Ràtios financeres						
Endeutament (%)	60,95	0,3	-0,52	46,49	65,99	80,66
Liquiditat	1,38	1,8	-0,08	1,03	1,31	1,86
Fons de maniobra	1,43	2,3	-0,06	1,04	1,67	3,42

¹ Dades arrodonides a un decimal, llevat d'aquelles ràtios en què les dades apareixen amb dos decimals. Variacions calculades a partir dels valors de les mateixes empreses.
Font: PimesDat de PIMEC a partir de dades de SABI.

Primari

Valors mitjans per empresa ¹

Mitjanes empreses

	Exercici 2006	Exercici 2007	% Variació
Nombre d'empreses	14	14	-
Nombre de treballadors per empresa	69,0	72,6	5,3

1. Comptes de balanç	Mil euros	%	Mil euros	%	% Variació
ACTIU IMMOBILITZAT	4.006,8	35,6	4.452,6	35,9	11,1
Despeses d'establiment	0,8	0,0	0,4	0,0	-45,5
Immobilitzacions immaterials	164,6	1,5	163,9	1,3	-0,4
Immobilitzacions materials	2.547,7	22,6	2.778,6	22,4	9,1
Immobilitzacions financeres i altres actius fixos	1.293,7	11,5	1.509,6	12,2	16,7
DESPESES A DISTRIBUIR	19,9	0,2	27,3	0,2	36,9
ACTIU CIRCULANT	7.239,9	64,3	7.919,1	63,9	9,4
Existències	3.369,0	29,9	3.771,7	30,4	12,0
Deutors	3.033,4	26,9	3.276,9	26,4	8,0
Inversions financeres temporals	414,8	3,7	111,3	0,9	-73,2
Tresoreria	408,6	3,6	728,4	5,9	78,2
Altres actius circulants	14,1	0,1	30,9	0,2	118,2
ALTRES ACTIUS	0,3	0,0	0,1	0,0	-75,0
TOTAL ACTIU	11.266,9	100,0	12.399,1	100,0	10,0

FONS PROPIS	5.543,7	49,2	5.833,3	47,0	5,2
Capital subscrit	1.257,3	11,2	1.257,3	10,1	0,0
Reserves i altres fons propis	3.647,7	32,4	4.089,7	33,0	12,1
Resultat de l'exercici	638,7	5,7	486,3	3,9	-23,9
INGRESSOS A DISTRIBUIR	24,5	0,2	19,8	0,2	-19,2
RECURSOS ALIENS A LLARG TERMINI	982,1	8,7	1.053,7	8,5	7,3
Creditors a llarg termini	659,9	5,9	718,8	5,8	8,9
Altres passius fixos	322,2	2,9	334,9	2,7	3,9
CREDITORS A CURT TERMINI	4.716,5	41,9	5.492,1	44,3	16,4
ALTRES PASSIUS	0,1	0,0	0,1	0,0	0,0
TOTAL PASSIU	11.266,9	100,0	12.399,1	100,0	10,0

2. Comptes de resultats	Mil euros	%	Mil euros	%	% Variació
INGRESSOS D'EXPLOTACIÓ	15.397,1	100,0	15.351,0	100,0	-0,3
Import net de la xifra de negoci	15.248,4	99,0	15.169,2	98,8	-0,5
Altres ingressos d'explotació i variació d'existències	148,7	1,0	181,8	1,2	22,2
Consums d'explotació	10.493,6	68,2	10.671,2	69,5	1,7
Altres despeses d'explotació	1.728,3	11,2	1.640,0	10,7	-5,1
VALOR AFEGIT BRUT AL COST DE FACTORS	3.175,1	20,6	3.039,8	19,8	-4,3
Despeses de personal	1.855,4	12,1	2.049,0	13,3	10,4
RESULTAT ECONÒMIC BRUT DE L'EXPLOTACIÓ	1.319,7	8,6	990,8	6,5	-24,9
Amortitzacions de l'immobilitzat	311,2	2,0	324,1	2,1	4,1
Provisions de tràfic	61,1	0,4	14,1	0,1	-77,0
RESULTAT ECONÒMIC NET DE L'EXPLOTACIÓ	947,4	6,2	652,6	4,3	-31,1
Despeses financeres	103,9	0,7	133,1	0,9	28,1
Ingressos financers	52,3	0,3	62,9	0,4	20,4
Altres partides financeres	0,2	0,0	3,0	0,0	(ns)
RESULTAT ORDINARI NET	895,9	5,8	585,4	3,8	-34,7
Resultats extraordinaris	19,3	0,1	67,4	0,4	249,3
RESULTAT ABANS D'IMPOSTOS	915,2	5,9	652,8	4,3	-28,7
Impost de societats i altres	276,5	1,8	166,5	1,1	-39,8
RESULTAT NET TOTAL	638,7	4,1	486,3	3,2	-23,9
RECURSOS GENERATS	1.011,1	6,6	824,4	5,4	-18,5

3. Ràtios 2007	Valor mitjà	% Variació 2006	Diferència conjunt mitjanes	Q 1	Mediana	Q 3
Rendibilitat, marge i rotació						
Rendibilitat financera (%)	10,04	-37,9	-4,97	0,11	12,89	27,67
Palanquejament net (%)	4,24	-41,8	-3,26	-0,70	4,31	16,20
Rendibilitat econòmica (%)	5,80	-34,7	-1,70	2,15	5,85	9,64
Marge (%)	4,68	-27,9	-1,59	1,37	4,23	9,10
Rotació (voltes)	1,24	-9,4	0,04	0,98	1,28	1,57
Relatius al nombre d'ocupats						
Vab per ocupat (milers d'euros)	41,85	-9,1	-8,98	30,85	38,70	51,20
Despeses de personal per ocupat (milers d'euros)	28,21	4,9	-6,59	24,10	26,67	33,86
Ràtios sobre valor afegit brut						
Costos laborals unitaris (%)	67,41	15,4	-1,06	52,97	77,13	84,05
Productivitat de l'actiu (%)	28,28	-15,1	-9,63	18,46	31,90	47,90
Productivitat de l'immobilitzat (%)	103,30	-11,8	-17,61	56,21	119,80	424,25
Ràtios financeres						
Endeutament (%)	52,79	4,4	-8,15	29,99	53,26	78,48
Liquiditat	1,44	-6,1	0,06	1,08	1,46	2,45
Fons de maniobra	1,55	-5,0	0,12	1,24	1,77	2,30

¹ Dades arrodonides a un decimal, llevat d'aquelles ràtios en què les dades apareixen amb dos decimals. Variacions calculades a partir dels valors de les mateixes empreses.
Font: PimesDat de PIMEC a partir de dades de SABI.

	Exercici 2006	Exercici 2007	% Variació
Nombre d'empreses	13	13	-
Nombre de treballadors per empresa	79,8	128,6	61,2

1. Comptes de balanç	Mil euros	%	Mil euros	%	% Variació
ACTIU IMMOBILITZAT	13.826,6	51,0	15.517,1	50,5	12,2
Despeses d'establiment	21,4	0,1	13,0	0,0	-39,2
Immobilitzacions immaterials	3.693,8	13,6	3.795,0	12,3	2,7
Immobilitzacions materials	8.294,4	30,6	8.746,0	28,4	5,4
Immobilitzacions financeres i altres actius fixos	1.817,0	6,7	2.963,1	9,6	63,1
DESPESES A DISTRIBUIR	469,1	1,7	332,0	1,1	-29,2
ACTIU CIRCULANT	12.810,5	47,3	14.898,9	48,5	16,3
Existències	921,3	3,4	987,4	3,2	7,2
Deutors	6.265,5	23,1	9.350,2	30,4	49,2
Inversions financeres temporals	4.157,4	15,3	3.094,8	10,1	-25,6
Tresoreria	1.387,9	5,1	1.126,3	3,7	-18,8
Altres actius circulants	78,3	0,3	340,3	1,1	334,6
ALTRES ACTIUS	1,2	0,0	1,2	0,0	6,7
TOTAL ACTIU	27.107,3	100,0	30.749,2	100,0	13,4

FONS PROPIS	11.489,1	42,4	13.450,6	43,7	17,1
Capital subscrit	2.784,4	10,3	3.130,5	10,2	12,4
Reserves i altres fons propis	7.168,5	26,4	8.277,1	26,9	15,5
Resultat de l'exercici	1.536,2	5,7	2.043,0	6,6	33,0
INGRESSOS A DISTRIBUIR	2.843,9	10,5	2.912,0	9,5	2,4
RECURSOS ALIENS A LLARG TERMINI	3.364,0	12,4	3.711,5	12,1	10,3
Creditors a llarg termini	3.284,5	12,1	3.625,4	11,8	10,4
Altres passius fixos	79,5	0,3	86,1	0,3	8,2
CREDITORS A CURT TERMINI	9.073,1	33,5	10.300,8	33,5	13,5
ALTRES PASSIUS	337,2	1,2	374,3	1,2	11,0
TOTAL PASSIU	27.107,3	100,0	30.749,2	100,0	13,4

2. Comptes de resultats	Mil euros	%	Mil euros	%	% Variació
INGRESSOS D'EXPLOTACIÓ	18.969,4	100,0	31.131,5	100,0	64,1
Import net de la xifra de negoci	13.410,6	70,7	29.880,8	96,0	122,8
Altres ingressos d'explotació i variació d'existències	5.558,8	29,3	1.250,6	4,0	-77,5
Consums d'explotació	7.857,4	41,4	11.644,5	37,4	48,2
Altres despeses d'explotació	5.351,8	28,2	10.483,6	33,7	95,9
VALOR AFEGIT BRUT AL COST DE FACTORS	5.760,2	30,4	9.003,4	28,9	56,3
Despeses de personal	3.278,4	17,3	6.030,0	19,4	83,9
RESULTAT ECONÒMIC BRUT DE L'EXPLOTACIÓ	2.481,8	13,1	2.973,4	9,6	19,8
Amortitzacions de l'immobilitzat	845,6	4,5	965,6	3,1	14,2
Provisions de tràfic	-18,6	-0,1	27,3	0,1	(ns)
RESULTAT ECONÒMIC NET DE L'EXPLOTACIÓ	1.654,8	8,7	1.980,5	6,4	19,7
Despeses financeres	126,2	0,7	287,8	0,9	128,0
Ingressos financers	61,8	0,3	90,4	0,3	46,1
Altres partides financeres	207,3	1,1	614,2	2,0	196,3
RESULTAT ORDINARI NET	1.797,8	9,5	2.397,3	7,7	33,3
Resultats extraordinaris	219,2	1,2	284,8	0,9	30,0
RESULTAT ABANS D'IMPOSTOS	2.016,9	10,6	2.682,2	8,6	33,0
Impost de societats i altres	480,7	2,5	639,2	2,1	33,0
RESULTAT NET TOTAL	1.536,2	8,1	2.043,0	6,6	33,0
RECURSOS GENERATS	2.363,2	12,5	3.035,9	9,8	28,5

3. Ràtios 2007	Valor mitjà	% Var s 2006	Diferència conjunt mitjanes	Q 1	Mediana	Q 3
Rendibilitat, marge i rotació						
Rendibilitat financera (%)	17,82	13,9	2,82	7,21	13,01	32,20
Palanquejament net (%)	9,09	6,3	1,59	2,56	7,67	18,78
Rendibilitat econòmica (%)	8,73	23,0	1,23	3,08	5,04	11,25
Marge (%)	8,62	-15,0	2,35	4,67	5,89	12,94
Rotació (voltes)	1,01	44,7	-0,18	0,51	0,66	1,11
Relatius al nombre d'ocupats						
Vab per ocupat (milers d'euros)	70,00	-3,1	19,18	52,11	68,63	111,78
Despeses de personal per ocupat (milers d'euros)	46,88	14,1	12,09	38,84	41,06	45,33
Ràtios sobre valor afegit brut						
Costos laborals unitaris (%)	66,97	17,7	-1,49	37,35	59,30	77,30
Productivitat de l'actiu (%)	36,98	32,5	-0,92	20,29	30,32	38,29
Productivitat de l'immobilitzat (%)	71,79	49,4	-49,13	35,72	45,12	70,76
Ràtios financeres						
Endeutament (%)	46,79	-0,7	-14,16	35,94	55,85	68,69
Liquiditat	1,45	2,4	0,07	1,05	1,28	1,59
Fons de maniobra	1,11	3,0	-0,32	0,83	1,00	1,47

¹ Dades arrodonides a un decimal, llevat d'aquelles ràtios en què les dades apareixen amb dos decimals. Variacions calculades a partir dels valors de les mateixes empreses.
Font: PimesDat de PIMEC a partir de dades de SABI.

Indústries extractives no energètiques

Valors mitjans per empresa ¹

Mitjanes empreses

	Exercici 2006	Exercici 2007	% Variació
Nombre d'empreses	60	60	-
Nombre de treballadors per empresa	88,2	88,4	0,2

1. Comptes de balanç	Mil euros	%	Mil euros	%	% Variació
ACTIU IMMOBILITZAT	6.499,3	36,6	7.517,3	38,3	15,7
Despeses d'establiment	3,6	0,0	14,4	0,1	298,6
Immobilitzacions immaterials	830,7	4,7	1.109,0	5,6	33,5
Immobilitzacions materials	4.602,3	25,9	5.066,0	25,8	10,1
Immobilitzacions financeres i altres actius fixos	1.062,7	6,0	1.327,9	6,8	25,0
DESPESES A DISTRIBUIR	84,3	0,5	117,3	0,6	39,1
ACTIU CIRCULANT	11.158,5	62,9	12.008,0	61,1	7,6
Existències	2.368,6	13,4	2.529,1	12,9	6,8
Deutors	6.784,3	38,2	7.250,1	36,9	6,9
Inversions financeres temporals	926,2	5,2	904,0	4,6	-2,4
Tresoreria	1.035,7	5,8	1.303,2	6,6	25,8
Altres actius circulants	43,7	0,2	21,7	0,1	-50,5
ALTRES ACTIUS	0,0	0,0	0,0	0,0	(ns)
TOTAL ACTIU	17.742,1	100,0	19.642,5	100,0	10,7

FONS PROPIS	7.420,4	41,8	8.281,4	42,2	11,6
Capital subscrit	1.534,3	8,6	1.525,0	7,8	-0,6
Reserves i altres fons propis	4.859,3	27,4	5.487,8	27,9	12,9
Resultat de l'exercici	1.026,8	5,8	1.268,6	6,5	23,5
INGRESSOS A DISTRIBUIR	35,5	0,2	57,1	0,3	60,8
RECURSOS ALIENS A LLARG TERMINI	2.463,9	13,9	2.524,4	12,9	2,5
Creditors a llarg termini	2.257,5	12,7	2.366,3	12,0	4,8
Altres passius fixos	206,4	1,2	158,1	0,8	-23,4
CREDITORS A CURT TERMINI	7.768,6	43,8	8.738,9	44,5	12,5
ALTRES PASSIUS	53,7	0,3	40,8	0,2	-24,1
TOTAL PASSIU	17.742,1	100,0	19.642,5	100,0	10,7

2. Comptes de resultats	Mil euros	%	Mil euros	%	% Variació
INGRESSOS D'EXPLOTACIÓ	18.950,8	100,0	20.842,9	100,0	10,0
Import net de la xifra de negoci	18.703,6	98,7	20.586,4	98,8	10,1
Altres ingressos d'explotació i variació d'existències	247,2	1,3	256,5	1,2	3,8
Consums d'explotació	9.071,3	47,9	10.005,3	48,0	10,3
Altres despeses d'explotació	4.150,8	21,9	4.527,8	21,7	9,1
VALOR AFEGIT BRUT AL COST DE FACTORS	5.728,7	30,2	6.309,9	30,3	10,1
Despeses de personal	3.280,1	17,3	3.664,1	17,6	11,7
RESULTAT ECONÒMIC BRUT DE L'EXPLOTACIÓ	2.448,6	12,9	2.645,8	12,7	8,1
Amortitzacions de l'immobilitzat	769,1	4,1	847,7	4,1	10,2
Provisions de tràfic	61,5	0,3	92,7	0,4	50,7
RESULTAT ECONÒMIC NET DE L'EXPLOTACIÓ	1.618,1	8,5	1.705,4	8,2	5,4
Despeses financeres	208,2	1,1	284,8	1,4	36,8
Ingressos financers	82,0	0,4	133,2	0,6	62,4
Altres partides financeres	-3,7	0,0	-15,2	-0,1	-309,9
RESULTAT ORDINARI NET	1.488,2	7,9	1.538,7	7,4	3,4
Resultats extraordinaris	95,0	0,5	322,5	1,5	239,4
RESULTAT ABANS D'IMPOSTOS	1.583,3	8,4	1.861,2	8,9	17,6
Impost de societats i altres	556,4	2,9	592,6	2,8	6,5
RESULTAT NET TOTAL	1.026,8	5,4	1.268,6	6,1	23,5
RECURSOS GENERATS	1.857,4	9,8	2.209,0	10,6	18,9

3. Ràtios 2007	Valor mitjà	% Variació 2006	Diferència conjunt mitjanes	Q 1	Mediana	Q 3
Rendibilitat, marge i rotació						
Rendibilitat financera (%)	18,58	-7,4	3,58	4,25	16,16	28,02
Palanquejament net (%)	9,30	-11,4	1,79	0,58	5,32	17,51
Rendibilitat econòmica (%)	9,28	-2,9	1,78	3,92	8,65	14,05
Marge (%)	8,75	-2,3	2,47	3,48	6,86	12,99
Rotació (voltes)	1,06	-0,7	-0,13	0,83	1,07	1,38
Relatius al nombre d'ocupats						
Vab per ocupat (milers d'euros)	71,36	9,9	20,54	48,92	69,44	100,40
Despeses de personal per ocupat (milers d'euros)	41,44	11,4	6,64	33,93	40,80	44,89
Ràtios sobre valor afegit brut						
Costos laborals unitaris (%)	58,07	1,4	-10,40	41,24	61,95	73,24
Productivitat de l'actiu (%)	36,52	-0,1	-1,39	28,55	35,43	51,35
Productivitat de l'immobilitzat (%)	102,18	-3,1	-18,73	77,27	121,60	179,51
Ràtios financeres						
Endeutament (%)	57,55	-0,7	-3,40	40,31	55,39	76,93
Liquiditat	1,37	-4,3	0,00	1,02	1,35	2,12
Fons de maniobra	1,44	-5,5	0,01	1,05	1,44	2,25

¹ Dades arrodonides a un decimal, llevat d'aquelles ràtios en què les dades apareixen amb dos decimals. Variacions calculades a partir dels valors de les mateixes empreses. Font: PimesDat de PIMEC a partir de dades de SABI.

Indústria alimentària

Valors mitjans per empresa ¹

Mitjanes empreses

	Exercici 2006	Exercici 2007	% Variació
Nombre d'empreses	115	115	-
Nombre de treballadors per empresa	91,9	90,8	-1,2

1. Comptes de balanç	Mil euros	%	Mil euros	%	% Variació
ACTIU IMMOBILITZAT	6.240,3	41,0	6.384,5	39,7	2,3
Despeses d'establiment	18,3	0,1	10,1	0,1	-45,0
Immobilitzacions immaterials	1.124,4	7,4	1.108,4	6,9	-1,4
Immobilitzacions materials	4.368,5	28,7	4.449,4	27,6	1,9
Immobilitzacions financeres i altres actius fixos	729,0	4,8	816,5	5,1	12,0
DESPESES A DISTRIBUIR	49,3	0,3	83,9	0,5	70,2
ACTIU CIRCULANT	8.912,5	58,6	9.627,7	59,8	8,0
Existències	2.557,5	16,8	2.704,9	16,8	5,8
Deutors	5.260,6	34,6	5.576,5	34,6	6,0
Inversions financeres temporals	509,4	3,4	804,4	5,0	57,9
Tresoreria	563,5	3,7	517,1	3,2	-8,2
Altres actius circulants	21,5	0,1	24,7	0,2	15,0
ALTRES ACTIUS	0,4	0,0	0,5	0,0	20,0
TOTAL ACTIU	15.202,5	100,0	16.096,5	100,0	5,9

FONS PROPIS	5.782,5	38,0	5.940,0	36,9	2,7
Capital subscrit	1.326,2	8,7	1.346,7	8,4	1,5
Reserves i altres fons propis	3.958,6	26,0	4.251,6	26,4	7,4
Resultat de l'exercici	497,6	3,3	341,7	2,1	-31,3
INGRESSOS A DISTRIBUIR	161,4	1,1	422,5	2,6	161,8
RECURSOS ALIENS A LLARG TERMINI	1.896,9	12,5	1.894,5	11,8	-0,1
Creditors a llarg termini	1.825,2	12,0	1.810,8	11,2	-0,8
Altres passius fixos	71,7	0,5	83,7	0,5	16,7
CREDITORS A CURT TERMINI	7.361,7	48,4	7.792,3	48,4	5,8
ALTRES PASSIUS	0,1	0,0	47,2	0,3	(ns)
TOTAL PASSIU	15.202,5	100,0	16.096,5	100,0	5,9

2. Comptes de resultats	Mil euros	%	Mil euros	%	% Variació
INGRESSOS D'EXPLOTACIÓ	25.583,8	100,0	26.630,7	100,0	4,1
Import net de la xifra de negoci	25.434,5	99,4	26.453,8	99,3	4,0
Altres ingressos d'explotació i variació d'existències	149,3	0,6	177,0	0,7	18,5
Consums d'explotació	17.772,1	69,5	18.382,3	69,0	3,4
Altres despeses d'explotació	3.635,3	14,2	3.940,5	14,8	8,4
VALOR AFEGIT BRUT AL COST DE FACTORS	4.176,5	16,3	4.308,0	16,2	3,1
Despeses de personal	2.713,3	10,6	2.804,9	10,5	3,4
RESULTAT ECONÒMIC BRUT DE L'EXPLOTACIÓ	1.463,2	5,7	1.503,1	5,6	2,7
Amortitzacions de l'immobilitzat	670,5	2,6	711,4	2,7	6,1
Provisions de tràfic	33,4	0,1	65,3	0,2	95,6
RESULTAT ECONÒMIC NET DE L'EXPLOTACIÓ	759,4	3,0	726,4	2,7	-4,3
Despeses financeres	226,7	0,9	283,2	1,1	24,9
Ingressos financers	38,2	0,1	69,5	0,3	82,1
Altres partides financeres	3,1	0,0	-23,4	-0,1	(ns)
RESULTAT ORDINARI NET	573,9	2,2	489,3	1,8	-14,7
Resultats extraordinaris	177,0	0,7	26,9	0,1	-84,8
RESULTAT ABANS D'IMPOSTOS	750,9	2,9	516,2	1,9	-31,3
Impost de societats i altres	253,3	1,0	174,5	0,7	-31,1
RESULTAT NET TOTAL	497,6	1,9	341,7	1,3	-31,3
RECURSOS GENERATS	1.201,4	4,7	1.118,4	4,2	-6,9

3. Ràtios 2007	Valor mitjà	% Var s 2006	Diferència conjunt mitjanes	Q 1	Mediana	Q 3
Rendibilitat, marge i rotació						
Rendibilitat financera (%)	8,24	-17,0	-6,77	1,10	8,07	18,24
Palanquejament net (%)	3,44	-26,2	-4,07	-1,32	2,41	9,13
Rendibilitat econòmica (%)	4,80	-8,9	-2,70	2,14	4,71	6,96
Marge (%)	2,90	-7,3	-3,37	1,22	2,83	5,21
Rotació (voltes)	1,65	-1,7	0,46	1,11	1,55	2,29
Relatius al nombre d'ocupats						
Vab per ocupat (milers d'euros)	47,44	4,4	-3,39	31,84	42,35	59,68
Despeses de personal per ocupat (milers d'euros)	30,89	4,6	-3,91	23,62	29,23	34,82
Ràtios sobre valor afegit brut						
Costos laborals unitaris (%)	65,11	0,2	-3,36	53,94	67,75	79,09
Productivitat de l'actiu (%)	29,96	-0,3	-7,95	22,97	33,01	51,72
Productivitat de l'immobilitzat (%)	77,51	1,9	-43,41	57,00	98,27	142,93
Ràtios financeres						
Endeutament (%)	60,47	-0,7	-0,47	47,03	61,91	76,73
Liquiditat	1,24	2,1	-0,14	0,95	1,13	1,79
Fons de maniobra	1,23	-0,3	-0,20	0,92	1,18	1,72

¹ Dades arrodonides a un decimal, llevat d'aquelles ràtios en què les dades apareixen amb dos decimals. Variacions calculades a partir dels valors de les mateixes empreses. Font: PimesDat de PIMEC a partir de dades de SABI.

	Exercici 2006	Exercici 2007	% Variació
Nombre d'empreses	117	117	-
Nombre de treballadors per empresa	89,4	85,6	-4,2

1. Comptes de balanç	Mil euros	%	Mil euros	%	% Variació
ACTIU IMMOBILITZAT	3.233,9	31,7	3.237,6	31,0	0,1
Despeses d'establiment	16,1	0,2	11,9	0,1	-26,0
Immobilitzacions immaterials	441,3	4,3	436,9	4,2	-1,0
Immobilitzacions materials	2.111,9	20,7	2.104,2	20,1	-0,4
Immobilitzacions financeres i altres actius fixos	664,6	6,5	684,6	6,5	3,0
DESPESES A DISTRIBUIR	52,9	0,5	45,6	0,4	-13,7
ACTIU CIRCULANT	6.899,8	67,7	7.175,0	68,6	4,0
Existències	2.254,1	22,1	2.486,6	23,8	10,3
Deutors	3.273,6	32,1	3.385,1	32,4	3,4
Inversions financeres temporals	821,2	8,1	829,1	7,9	1,0
Tresoreria	507,9	5,0	440,4	4,2	-13,3
Altres actius circulants	43,0	0,4	33,8	0,3	-21,4
ALTRES ACTIUS	0,1	0,0	0,0	0,0	-42,9
TOTAL ACTIU	10.186,5	100,0	10.458,2	100,0	2,7

FONS PROPIS	5.309,3	52,1	5.275,0	50,4	-0,6
Capital subscrit	1.016,7	10,0	986,7	9,4	-2,9
Reserves i altres fons propis	3.952,9	38,8	4.207,0	40,2	6,4
Resultat de l'exercici	339,7	3,3	81,3	0,8	-76,1
INGRESSOS A DISTRIBUIR	20,1	0,2	27,9	0,3	38,8
RECURSOS ALIENS A LLARG TERMINI	1.029,2	10,1	999,7	9,6	-2,9
Creditors a llarg termini	951,3	9,3	931,4	8,9	-2,1
Altres passius fixos	77,9	0,8	68,3	0,7	-12,3
CREDITORS A CURT TERMINI	3.826,4	37,6	4.154,9	39,7	8,6
ALTRES PASSIUS	1,5	0,0	0,6	0,0	-59,8
TOTAL PASSIU	10.186,5	100,0	10.458,2	100,0	2,7

2. Comptes de resultats	Mil euros	%	Mil euros	%	% Variació
INGRESSOS D'EXPLOTACIÓ	11.915,6	100,0	12.228,6	100,0	2,6
Import net de la xifra de negoci	11.762,8	98,7	12.065,0	98,7	2,6
Altres ingressos d'explotació i variació d'existències	152,8	1,3	163,6	1,3	7,1
Consums d'explotació	6.550,5	55,0	6.709,0	54,9	2,4
Altres despeses d'explotació	2.185,2	18,3	2.264,9	18,5	3,6
VALOR AFEGIT BRUT AL COST DE FACTORS	3.180,0	26,7	3.254,7	26,6	2,3
Despeses de personal	2.460,9	20,7	2.555,0	20,9	3,8
RESULTAT ECONÒMIC BRUT DE L'EXPLOTACIÓ	719,1	6,0	699,7	5,7	-2,7
Amortitzacions de l'immobilitzat	456,6	3,8	437,8	3,6	-4,1
Provisions de tràfic	42,2	0,4	23,7	0,2	-43,8
RESULTAT ECONÒMIC NET DE L'EXPLOTACIÓ	220,3	1,8	238,3	1,9	8,2
Despeses financeres	161,1	1,4	183,4	1,5	13,9
Ingressos financers	78,4	0,7	78,8	0,6	0,4
Altres partides financeres	-13,5	-0,1	-17,3	-0,1	-28,7
RESULTAT ORDINARI NET	124,1	1,0	116,3	1,0	-6,3
Resultats extraordinaris	438,3	3,7	39,7	0,3	-90,9
RESULTAT ABANS D'IMPOSTOS	562,4	4,7	156,0	1,3	-72,3
Impost de societats i altres	222,7	1,9	74,7	0,6	-66,5
RESULTAT NET TOTAL	339,7	2,9	81,3	0,7	-76,1
RECURSOS GENERATS	838,5	7,0	542,8	4,4	-35,3

3. Ràtios 2007	Valor mitjà	% Var s 2006	Diferència conjunt mitjanes	Q 1	Mediana	Q 3
Rendibilitat, marge i rotació						
Rendibilitat financera (%)	2,20	-5,7	-12,80	-5,86	1,27	9,59
Palanquejament net (%)	-0,66	43,1	-8,17	-4,69	-1,16	2,44
Rendibilitat econòmica (%)	2,87	2,3	-4,63	-2,31	2,55	5,74
Marge (%)	2,45	2,4	-3,82	-2,13	2,41	5,24
Rotació (voltes)	1,17	0,0	-0,03	0,94	1,12	1,44
Relatius al nombre d'ocupats						
Vab per ocupat (milers d'euros)	38,02	6,8	-12,80	24,74	34,77	46,48
Despeses de personal per ocupat (milers d'euros)	29,85	8,4	-4,95	24,49	28,80	35,19
Ràtios sobre valor afegit brut						
Costos laborals unitaris (%)	78,50	1,4	10,04	69,20	80,02	95,81
Productivitat de l'actiu (%)	36,62	-0,6	-1,28	29,17	38,15	58,48
Productivitat de l'immobilitzat (%)	128,08	2,8	7,16	82,53	156,51	328,29
Ràtios financeres						
Endeutament (%)	49,29	3,4	-11,65	33,79	51,80	67,09
Liquiditat	1,73	-4,2	0,35	1,12	1,73	2,39
Fons de maniobra	1,94	-1,1	0,51	1,17	1,88	3,36

¹ Dades arrodonides a un decimal, llevat d'aquelles ràtios en què les dades apareixen amb dos decimals. Variacions calculades a partir dels valors de les mateixes empreses.
Font: PimesDat de PIMEC a partir de dades de SABI.

Cautxú, fusta i altres indústries

Valors mitjans per empresa ¹

Mitjanes empreses

	Exercici 2006	Exercici 2007	% Variació
Nombre d'empreses	122	122	-
Nombre de treballadors per empresa	95,5	99,4	4,1

1. Comptes de balanç	Mil euros	%	Mil euros	%	% Variació
ACTIU IMMOBILITZAT	5.957,6	39,2	6.458,0	38,2	8,4
Despeses d'establiment	31,3	0,2	23,3	0,1	-25,6
Immobilitzacions immaterials	1.033,2	6,8	953,4	5,6	-7,7
Immobilitzacions materials	4.130,9	27,2	4.583,5	27,1	11,0
Immobilitzacions financeres i altres actius fixos	762,2	5,0	897,8	5,3	17,8
DESPESES A DISTRIBUIR	59,3	0,4	61,2	0,4	3,3
ACTIU CIRCULANT	9.175,0	60,3	10.360,3	61,3	12,9
Existències	2.248,6	14,8	2.633,0	15,6	17,1
Deutors	5.492,7	36,1	6.195,3	36,7	12,8
Inversions financeres temporals	483,9	3,2	506,3	3,0	4,6
Tresoreria	909,7	6,0	976,9	5,8	7,4
Altres actius circulants	40,1	0,3	48,8	0,3	21,6
ALTRES ACTIUS	12,7	0,1	14,4	0,1	13,0
TOTAL ACTIU	15.204,5	100,0	16.893,8	100,0	11,1

FONS PROPIS	5.878,9	38,7	6.402,4	37,9	8,9
Capital subscrit	1.622,8	10,7	1.640,5	9,7	1,1
Reserves i altres fons propis	3.846,9	25,3	4.360,0	25,8	13,3
Resultat de l'exercici	409,2	2,7	401,8	2,4	-1,8
INGRESSOS A DISTRIBUIR	53,6	0,4	55,2	0,3	3,0
RECURSOS ALIENS A LLARG TERMINI	2.069,3	13,6	2.349,5	13,9	13,5
Creditors a llarg termini	2.011,4	13,2	2.292,0	13,6	14,0
Altres passius fixos	57,9	0,4	57,6	0,3	-0,5
CREDITORS A CURT TERMINI	7.175,8	47,2	8.061,6	47,7	12,3
ALTRES PASSIUS	27,0	0,2	25,1	0,1	-7,1
TOTAL PASSIU	15.204,5	100,0	16.893,8	100,0	11,1

2. Comptes de resultats	Mil euros	%	Mil euros	%	% Variació
INGRESSOS D'EXPLOTACIÓ	18.613,1	100,0	21.093,0	100,0	13,3
Import net de la xifra de negoci	18.427,1	99,0	20.911,6	99,1	13,5
Altres ingressos d'explotació i variació d'existències	186,0	1,0	181,3	0,9	-2,5
Consums d'explotació	10.361,8	55,7	11.992,3	56,9	15,7
Altres despeses d'explotació	3.238,8	17,4	3.630,7	17,2	12,1
VALOR AFEGIT BRUT AL COST DE FACTORS	5.012,5	26,9	5.470,0	25,9	9,1
Despeses de personal	3.257,5	17,5	3.619,4	17,2	11,1
RESULTAT ECONÒMIC BRUT DE L'EXPLOTACIÓ	1.755,1	9,4	1.850,6	8,8	5,4
Amortitzacions de l'immobilitzat	894,7	4,8	921,1	4,4	3,0
Provisions de tràfic	36,9	0,2	45,0	0,2	22,1
RESULTAT ECONÒMIC NET DE L'EXPLOTACIÓ	823,5	4,4	884,4	4,2	7,4
Despeses financeres	235,0	1,3	326,8	1,5	39,1
Ingressos financers	82,0	0,4	123,9	0,6	51,1
Altres partides financeres	-39,3	-0,2	-61,7	-0,3	-56,9
RESULTAT ORDINARI NET	631,2	3,4	619,9	2,9	-1,8
Resultats extraordinaris	23,6	0,1	-6,7	0,0	(ns)
RESULTAT ABANS D'IMPOSTOS	654,8	3,5	613,2	2,9	-6,4
Impost de societats i altres	245,6	1,3	211,4	1,0	-13,9
RESULTAT NET TOTAL	409,2	2,2	401,8	1,9	-1,8
RECURSOS GENERATS	1.340,8	7,2	1.367,9	6,5	2,0

3. Ràtios 2007	Valor mitjà	% Var s 2006	Diferència conjunt mitjanes	Q 1	Mediana	Q 3
Rendibilitat, marge i rotació						
Rendibilitat financera (%)	9,68	-9,8	-5,32	1,46	9,25	21,41
Palanquejament net (%)	4,08	-19,1	-3,43	-0,78	2,84	9,84
Rendibilitat econòmica (%)	5,60	-1,6	-1,89	1,69	5,19	10,59
Marge (%)	4,49	-3,6	-1,79	1,17	3,80	7,75
Rotació (voltes)	1,25	2,0	0,05	1,04	1,34	1,58
Relatius al nombre d'ocupats						
Vab per ocupat (milers d'euros)	55,01	4,8	4,19	38,69	51,03	67,62
Despeses de personal per ocupat (milers d'euros)	36,40	6,7	1,60	30,44	34,49	42,74
Ràtios sobre valor afegit brut						
Costos laborals unitaris (%)	66,17	1,8	-2,30	56,41	69,78	80,21
Productivitat de l'actiu (%)	35,54	-1,8	-2,36	27,87	40,33	53,12
Productivitat de l'immobilitzat (%)	98,79	1,8	-22,13	73,17	111,03	205,81
Ràtios financeres						
Endeutament (%)	61,78	1,3	0,83	47,26	66,80	78,10
Liquiditat	1,29	0,5	-0,09	1,02	1,28	1,81
Fons de maniobra	1,36	1,6	-0,07	1,02	1,34	1,90

¹ Dades arrodonides a un decimal, llevat d'aquelles ràtios en què les dades apareixen amb dos decimals. Variacions calculades a partir dels valors de les mateixes empreses.
Font: PimesDat de PIMEC a partir de dades de SABI.

Indústria del paper, arts gràfiques i edició

Valors mitjans per empresa ¹

Mitjanes empreses

	Exercici 2006	Exercici 2007	% Variació
Nombre d'empreses	117	117	-
Nombre de treballadors per empresa	93,0	95,9	3,1

1. Comptes de balanç	Mil euros	%	Mil euros	%	% Variació
ACTIU IMMOBILITZAT	6.209,5	36,9	7.192,3	39,6	15,8
Despeses d'establiment	36,4	0,2	36,8	0,2	1,0
Immobilitzacions immaterials	1.517,9	9,0	1.621,6	8,9	6,8
Immobilitzacions materials	3.494,2	20,8	3.887,0	21,4	11,2
Immobilitzacions financeres i altres actius fixos	1.160,9	6,9	1.646,9	9,1	41,9
DESPESES A DISTRIBUIR	76,1	0,5	124,1	0,7	63,2
ACTIU CIRCULANT	10.429,9	62,0	10.767,0	59,2	3,2
Existències	1.962,2	11,7	1.891,2	10,4	-3,6
Deutors	6.729,4	40,0	6.879,8	37,9	2,2
Inversions financeres temporals	986,8	5,9	1.241,3	6,8	25,8
Tresoreria	624,3	3,7	679,1	3,7	8,8
Altres actius circulants	127,1	0,8	75,5	0,4	-40,6
ALTRES ACTIUS	96,4	0,6	91,5	0,5	-5,1
TOTAL ACTIU	16.811,8	100,0	18.174,8	100,0	8,1

FONS PROPIS	6.628,8	39,4	6.996,1	38,5	5,5
Capital subscrit	2.237,9	13,3	2.296,0	12,6	2,6
Reserves i altres fons propis	4.258,4	25,3	4.431,5	24,4	4,1
Resultat de l'exercici	132,5	0,8	268,6	1,5	102,7
INGRESSOS A DISTRIBUIR	254,8	1,5	44,5	0,2	-82,5
RECURSOS ALIENS A LLARG TERMINI	2.541,3	15,1	3.235,2	17,8	27,3
Creditors a llarg termini	2.489,6	14,8	3.174,8	17,5	27,5
Altres passius fixos	51,7	0,3	60,5	0,3	16,9
CREDITORS A CURT TERMINI	7.384,6	43,9	7.858,0	43,2	6,4
ALTRES PASSIUS	2,2	0,0	41,0	0,2	(ns)
TOTAL PASSIU	16.811,8	100,0	18.174,8	100,0	8,1

2. Comptes de resultats	Mil euros	%	Mil euros	%	% Variació
INGRESSOS D'EXPLOTACIÓ	17.779,5	100,0	18.880,1	100,0	6,2
Import net de la xifra de negoci	17.534,1	98,6	18.621,5	98,6	6,2
Altres ingressos d'explotació i variació d'existències	245,4	1,4	258,6	1,4	5,4
Consums d'explotació	9.497,9	53,4	10.090,4	53,4	6,2
Altres despeses d'explotació	3.489,6	19,6	3.746,1	19,8	7,4
VALOR AFEGIT BRUT AL COST DE FACTORS	4.792,0	27,0	5.043,6	26,7	5,3
Despeses de personal	3.400,9	19,1	3.653,5	19,4	7,4
RESULTAT ECONÒMIC BRUT DE L'EXPLOTACIÓ	1.391,1	7,8	1.390,1	7,4	-0,1
Amortitzacions de l'immobilitzat	898,1	5,1	896,1	4,7	-0,2
Provisions de tràfic	97,9	0,6	41,9	0,2	-57,2
RESULTAT ECONÒMIC NET DE L'EXPLOTACIÓ	395,1	2,2	452,1	2,4	14,4
Despeses financeres	193,1	1,1	273,2	1,4	41,5
Ingressos financers	104,8	0,6	135,7	0,7	29,5
Altres partides financeres	-5,9	0,0	-22,6	-0,1	-284,4
RESULTAT ORDINARI NET	300,9	1,7	292,1	1,5	-2,9
Resultats extraordinaris	-38,2	-0,2	32,1	0,2	(ns)
RESULTAT ABANS D'IMPOSTOS	262,7	1,5	324,2	1,7	23,4
Impost de societats i altres	130,2	0,7	55,6	0,3	-57,3
RESULTAT NET TOTAL	132,5	0,7	268,6	1,4	102,7
RECURSOS GENERATS	1.128,5	6,3	1.206,6	6,4	6,9

3. Ràtios 2007	Valor mitjà	% Var s 2006	Diferència conjunt mitjanes	Q 1	Mediana	Q 3
Rendibilitat, marge i rotació						
Rendibilitat financera (%)	4,17	-8,0	-10,83	1,12	7,13	18,33
Palanquejament net (%)	1,06	-33,5	-6,44	-0,30	2,10	8,92
Rendibilitat econòmica (%)	3,11	5,8	-4,39	1,29	4,08	7,94
Marge (%)	2,99	7,8	-3,28	1,22	4,25	6,75
Rotació (voltes)	1,04	-1,8	-0,16	0,83	1,14	1,53
Relatius al nombre d'ocupats						
Vab per ocupat (milers d'euros)	52,60	2,1	1,77	40,09	49,91	60,85
Despeses de personal per ocupat (milers d'euros)	38,10	4,2	3,30	31,43	36,38	42,78
Ràtios sobre valor afegit brut						
Costos laborals unitaris (%)	72,44	2,1	3,97	57,35	72,86	81,42
Productivitat de l'actiu (%)	33,55	1,2	-4,36	28,37	39,07	56,46
Productivitat de l'immobilitzat (%)	91,56	-4,2	-29,36	69,63	102,91	240,40
Ràtios financeres						
Endeutament (%)	61,26	3,7	0,32	42,47	61,47	75,27
Liquiditat	1,37	-3,0	-0,01	1,00	1,29	2,03
Fons de maniobra	1,42	-3,7	0,00	1,01	1,32	2,15

¹ Dades arrodonides a un decimal, llevat d'aquelles ràtios en què les dades apareixen amb dos decimals. Variacions calculades a partir dels valors de les mateixes empreses.
Font: PimesDat de PIMEC a partir de dades de SABI.

Indústries químiques

Valors mitjans per empresa ¹

Mitjanes empreses

	Exercici 2006	Exercici 2007	% Variació
Nombre d'empreses	132	132	-
Nombre de treballadors per empresa	93,0	93,2	0,3

1. Comptes de balanç	Mil euros	%	Mil euros	%	% Variació
ACTIU IMMOBILITZAT	8.374,8	37,0	8.568,6	35,4	2,3
Despeses d'establiment	8,4	0,0	18,3	0,1	118,5
Immobilitzacions immaterials	1.947,9	8,6	1.645,5	6,8	-15,5
Immobilitzacions materials	4.726,2	20,9	5.106,2	21,1	8,0
Immobilitzacions financeres i altres actius fixos	1.692,3	7,5	1.798,7	7,4	6,3
DESPESES A DISTRIBUIR	39,3	0,2	40,9	0,2	4,0
ACTIU CIRCULANT	13.983,4	61,8	15.362,0	63,4	9,9
Existències	3.602,9	15,9	3.912,1	16,2	8,6
Deutors	7.759,2	34,3	8.249,2	34,1	6,3
Inversions financeres temporals	1.504,8	6,6	1.589,9	6,6	5,7
Tresoreria	1.082,9	4,8	1.546,8	6,4	42,8
Altres actius circulants	33,7	0,1	63,9	0,3	89,7
ALTRES ACTIUS	237,8	1,1	241,0	1,0	1,3
TOTAL ACTIU	22.635,3	100,0	24.212,5	100,0	7,0

FONS PROPIS	10.722,2	47,4	11.901,2	49,2	11,0
Capital subscrit	2.246,9	9,9	2.262,4	9,3	0,7
Reserves i altres fons propis	6.878,7	30,4	7.776,6	32,1	13,1
Resultat de l'exercici	1.596,6	7,1	1.862,2	7,7	16,6
INGRESSOS A DISTRIBUIR	102,8	0,5	108,3	0,4	5,3
RECURSOS ALIENS A LLARG TERMINI	3.229,7	14,3	3.229,1	13,3	0,0
Creditors a llarg termini	3.017,0	13,3	2.974,9	12,3	-1,4
Altres passius fixos	212,6	0,9	254,2	1,0	19,6
CREDITORS A CURT TERMINI	8.492,2	37,5	8.913,1	36,8	5,0
ALTRES PASSIUS	88,4	0,4	60,8	0,3	-31,3
TOTAL PASSIU	22.635,3	100,0	24.212,5	100,0	7,0

2. Comptes de resultats	Mil euros	%	Mil euros	%	% Variació
INGRESSOS D'EXPLOTACIÓ	26.276,0	100,0	28.212,7	100,0	7,4
Import net de la xifra de negoci	25.801,1	98,2	27.742,2	98,3	7,5
Altres ingressos d'explotació i variació d'existències	474,9	1,8	470,5	1,7	-0,9
Consums d'explotació	13.636,8	51,9	14.722,8	52,2	8,0
Altres despeses d'explotació	5.018,7	19,1	5.483,6	19,4	9,3
VALOR AFEGIT BRUT AL COST DE FACTORS	7.620,5	29,0	8.006,3	28,4	5,1
Despeses de personal	4.112,5	15,7	4.357,8	15,4	6,0
RESULTAT ECONÒMIC BRUT DE L'EXPLOTACIÓ	3.508,0	13,4	3.648,5	12,9	4,0
Amortitzacions de l'immobilitzat	970,4	3,7	984,3	3,5	1,4
Provisions de tràfic	48,7	0,2	-0,8	0,0	(ns)
RESULTAT ECONÒMIC NET DE L'EXPLOTACIÓ	2.488,9	9,5	2.665,0	9,4	7,1
Despeses financeres	317,0	1,2	382,4	1,4	20,6
Ingressos financers	157,6	0,6	175,8	0,6	11,6
Altres partides financeres	-20,5	-0,1	-68,3	-0,2	-232,9
RESULTAT ORDINARI NET	2.309,0	8,8	2.390,1	8,5	3,5
Resultats extraordinaris	0,1	0,0	294,0	1,0	(ns)
RESULTAT ABANS D'IMPOSTOS	2.309,1	8,8	2.684,1	9,5	16,2
Impost de societats i altres	712,5	2,7	821,9	2,9	15,4
RESULTAT NET TOTAL	1.596,6	6,1	1.862,2	6,6	16,6
RECURSOS GENERATS	2.615,7	10,0	2.845,7	10,1	8,8

3. Ràtios 2007	Valor mitjà	% Var s 2006	Diferència conjunt mitjanes	Q 1	Mediana	Q 3
Rendibilitat, marge i rotació						
Rendibilitat financera (%)	20,08	-6,7	5,08	3,80	13,48	26,03
Palanquejament net (%)	8,63	-13,1	1,13	0,25	3,80	11,21
Rendibilitat econòmica (%)	11,45	-1,3	3,95	3,68	7,46	14,68
Marge (%)	9,83	-1,7	3,55	2,64	6,45	12,19
Rotació (voltes)	1,17	0,4	-0,03	0,95	1,33	1,68
Relatius al nombre d'ocupats						
Vab per ocupat (milers d'euros)	85,88	4,8	35,05	55,23	75,05	100,42
Despeses de personal per ocupat (milers d'euros)	46,74	5,7	11,95	36,66	46,14	56,04
Ràtios sobre valor afegit brut						
Costos laborals unitaris (%)	54,43	0,9	-14,04	48,75	64,50	78,59
Productivitat de l'actiu (%)	39,01	-2,0	1,11	28,04	36,96	51,69
Productivitat de l'immobilitzat (%)	118,58	3,9	-2,33	81,42	140,70	289,06
Ràtios financeres						
Endeutament (%)	50,40	-3,4	-10,55	29,83	54,15	70,53
Liquiditat	1,72	4,7	0,35	1,15	1,68	2,70
Fons de maniobra	1,77	6,0	0,34	1,18	1,76	3,28

¹ Dades arrodonides a un decimal, llevat d'aquelles ràtios en què les dades apareixen amb dos decimals. Variacions calculades a partir dels valors de les mateixes empreses.
Font: PimesDat de PIMEC a partir de dades de SABI.

Metal·lúrgia, maquinària i material elèctric

Valors mitjans per empresa ¹

Mitjanes empreses

	Exercici 2006	Exercici 2007	% Variació
Nombre d'empreses	311	311	-
Nombre de treballadors per empresa	87,3	87,6	0,3

1. Comptes de balanç	Mil euros	%	Mil euros	%	% Variació
ACTIU IMMOBILITZAT	3.591,9	26,8	3.753,3	26,4	4,5
Despeses d'establiment	21,1	0,2	9,5	0,1	-55,1
Immobilitzacions immaterials	600,2	4,5	638,6	4,5	6,4
Immobilitzacions materials	2.375,0	17,7	2.476,3	17,4	4,3
Immobilitzacions financeres i altres actius fixos	595,5	4,4	628,8	4,4	5,6
DESPESES A DISTRIBUIR	53,8	0,4	69,3	0,5	28,8
ACTIU CIRCULANT	9.761,8	72,7	10.388,0	73,1	6,4
Existències	2.795,7	20,8	2.970,7	20,9	6,3
Deutors	5.212,4	38,8	5.513,6	38,8	5,8
Inversions financeres temporals	912,9	6,8	1.057,0	7,4	15,8
Tresoreria	817,6	6,1	824,9	5,8	0,9
Altres actius circulants	23,2	0,2	21,9	0,2	-5,9
ALTRES ACTIUS	12,5	0,1	5,7	0,0	-54,2
TOTAL ACTIU	13.420,0	100,0	14.216,4	100,0	5,9

FONS PROPIS	5.718,2	42,6	6.164,6	43,4	7,8
Capital subscrit	1.085,9	8,1	1.105,1	7,8	1,8
Reserves i altres fons propis	4.071,4	30,3	4.328,8	30,4	6,3
Resultat de l'exercici	560,9	4,2	730,7	5,1	30,3
INGRESSOS A DISTRIBUIR	13,0	0,1	19,5	0,1	49,8
RECURSOS ALIENS A LLARG TERMINI	1.291,4	9,6	1.493,4	10,5	15,6
Creditors a llarg termini	1.232,0	9,2	1.448,5	10,2	17,6
Altres passius fixos	59,3	0,4	44,9	0,3	-24,4
CREDITORS A CURT TERMINI	6.360,2	47,4	6.502,8	45,7	2,2
ALTRES PASSIUS	37,3	0,3	36,1	0,3	-3,1
TOTAL PASSIU	13.420,0	100,0	14.216,4	100,0	5,9

2. Comptes de resultats	Mil euros	%	Mil euros	%	% Variació
INGRESSOS D'EXPLOTACIÓ	16.224,6	100,0	17.751,2	100,0	9,4
Import net de la xifra de negoci	16.047,6	98,9	17.544,7	98,8	9,3
Altres ingressos d'explotació i variació d'existències	177,1	1,1	206,6	1,2	16,7
Consums d'explotació	9.299,2	57,3	10.336,5	58,2	11,2
Altres despeses d'explotació	2.307,4	14,2	2.467,3	13,9	6,9
VALOR AFEGIT BRUT AL COST DE FACTORS	4.618,0	28,5	4.947,4	27,9	7,1
Despeses de personal	3.158,1	19,5	3.342,8	18,8	5,8
RESULTAT ECONÒMIC BRUT DE L'EXPLOTACIÓ	1.459,9	9,0	1.604,5	9,0	9,9
Amortitzacions de l'immobilitzat	503,7	3,1	499,8	2,8	-0,8
Provisions de tràfic	54,4	0,3	59,2	0,3	8,8
RESULTAT ECONÒMIC NET DE L'EXPLOTACIÓ	901,9	5,6	1.045,5	5,9	15,9
Despeses financeres	168,3	1,0	215,1	1,2	27,8
Ingressos financers	76,4	0,5	108,1	0,6	41,6
Altres partides financeres	-15,7	-0,1	-20,8	-0,1	-32,2
RESULTAT ORDINARI NET	794,2	4,9	917,6	5,2	15,5
Resultats extraordinaris	13,3	0,1	112,6	0,6	743,9
RESULTAT ABANS D'IMPOSTOS	807,5	5,0	1.030,2	5,8	27,6
Impost de societats i altres	246,7	1,5	299,6	1,7	21,4
RESULTAT NET TOTAL	560,9	3,5	730,7	4,1	30,3
RECURSOS GENERATS	1.118,9	6,9	1.289,7	7,3	15,3

3. Ràtios 2007	Valor mitjà	% Var s 2006	Diferència conjunt mitjanes	Q 1	Mediana	Q 3
Rendibilitat, marge i rotació						
Rendibilitat financera (%)	14,88	7,2	-0,12	4,81	13,83	23,35
Palanquejament net (%)	6,92	3,0	-0,59	0,83	4,99	11,14
Rendibilitat econòmica (%)	7,97	11,1	0,47	3,65	7,02	11,15
Marge (%)	6,38	7,6	0,11	2,75	5,10	8,70
Rotació (voltes)	1,25	3,3	0,05	1,02	1,31	1,69
Relatius al nombre d'ocupats						
Vab per ocupat (milers d'euros)	56,51	6,8	5,68	41,31	51,55	70,75
Despeses de personal per ocupat (milers d'euros)	38,18	5,5	3,38	32,21	37,23	42,74
Ràtios sobre valor afegit brut						
Costos laborals unitaris (%)	67,57	-1,2	-0,90	58,63	71,10	82,35
Productivitat de l'actiu (%)	39,75	1,8	1,85	31,40	43,27	56,95
Productivitat de l'immobilitzat (%)	158,83	2,3	37,91	108,14	218,25	415,67
Ràtios financeres						
Endeumentament (%)	56,50	-1,4	-4,45	41,64	58,78	73,90
Liquiditat	1,60	4,1	0,22	1,15	1,52	2,16
Fons de maniobra	2,04	4,6	0,62	1,30	2,00	4,11

¹ Dades arrodonides a un decimal, llevat d'aquelles ràtios en què les dades apareixen amb dos decimals. Variacions calculades a partir dels valors de les mateixes empreses.
Font: PimesDat de PIMEC a partir de dades de SABI.

Material de transport

Valors mitjans per empresa ¹

Mitjanes empreses

	Exercici 2006	Exercici 2007	% Variació
Nombre d'empreses	29	29	-
Nombre de treballadors per empresa	110,5	114,2	3,3

1. Comptes de balanç	Mil euros	%	Mil euros	%	% Variació	
ACTIU IMMOBILITZAT	3.910,5	25,4	3.878,5	23,5	-0,8	
Despeses d'establiment	31,8	0,2	0,2	0,0	-99,3	
Immobilitzacions immaterials	416,0	2,7	450,6	2,7	8,3	
Immobilitzacions materials	2.842,1	18,5	2.759,2	16,7	-2,9	
Immobilitzacions financeres i altres actius fixos	620,7	4,0	668,4	4,1	7,7	
DESPESES A DISTRIBUIR	29,1	0,2	38,0	0,2	30,5	
ACTIU CIRCULANT	11.448,2	74,4	12.579,4	76,3	9,9	
Existències	2.622,0	17,0	3.467,7	21,0	32,3	
Deutors	5.737,2	37,3	6.415,1	38,9	11,8	
Inversions financeres temporals	2.238,0	14,5	2.120,3	12,9	-5,3	
Tresoreria	826,0	5,4	560,4	3,4	-32,2	
Altres actius circulants	25,1	0,2	15,9	0,1	-36,5	
ALTRES ACTIUS	-0,1	0,0	0,0	0,0	-50,0	
TOTAL ACTIU	15.387,7	100,0	16.495,8	100,0	7,2	
FONS PROPIS	4.386,4	28,5	4.534,1	27,5	3,4	
Capital subscrit	1.750,2	11,4	1.765,6	10,7	0,9	
Reserves i altres fons propis	2.037,0	13,2	2.269,5	13,8	11,4	
Resultat de l'exercici	599,2	3,9	499,0	3,0	-16,7	
INGRESSOS A DISTRIBUIR	22,9	0,1	25,7	0,2	12,2	
RECURSOS ALIENS A LLARG TERMINI	1.467,5	9,5	1.666,2	10,1	13,5	
Creditors a llarg termini	1.429,8	9,3	1.639,8	9,9	14,7	
Altres passius fixos	37,8	0,2	26,4	0,2	-30,1	
CREDITORS A CURT TERMINI	9.500,4	61,7	10.251,1	62,1	7,9	
ALTRES PASSIUS	10,4	0,1	18,7	0,1	79,5	
TOTAL PASSIU	15.387,7	100,0	16.495,8	100,0	7,2	
2. Comptes de resultats	Mil euros	%	Mil euros	%	% Variació	
INGRESSOS D'EXPLOTACIÓ	27.290,1	100,0	32.682,0	100,0	19,8	
Import net de la xifra de negoci	27.088,0	99,3	32.344,7	99,0	19,4	
Altres ingressos d'explotació i variació d'existències	202,0	0,7	337,3	1,0	66,9	
Consums d'explotació	18.793,9	68,9	23.523,4	72,0	25,2	
Altres despeses d'explotació	3.124,1	11,4	3.283,7	10,0	5,1	
VALOR AFEGIT BRUT AL COST DE FACTORS	5.372,0	19,7	5.874,9	18,0	9,4	
Despeses de personal	4.014,2	14,7	4.440,4	13,6	10,6	
RESULTAT ECONÒMIC BRUT DE L'EXPLOTACIÓ	1.357,8	5,0	1.434,5	4,4	5,6	
Amortitzacions de l'immobilitzat	624,1	2,3	622,0	1,9	-0,3	
Provisions de tràfic	168,7	0,6	138,7	0,4	-17,8	
RESULTAT ECONÒMIC NET DE L'EXPLOTACIÓ	565,0	2,1	673,8	2,1	19,2	
Despeses financeres	182,4	0,7	301,5	0,9	65,3	
Ingressos financers	385,5	1,4	261,4	0,8	-32,2	
Altres partides financeres	3,0	0,0	-3,9	0,0	(ns)	
RESULTAT ORDINARI NET	771,1	2,8	629,8	1,9	-18,3	
Resultats extraordinaris	44,8	0,2	52,0	0,2	16,1	
RESULTAT ABANS D'IMPOSTOS	815,9	3,0	681,7	2,1	-16,4	
Impost de societats i altres	216,7	0,8	182,7	0,6	-15,7	
RESULTAT NET TOTAL	599,2	2,2	499,0	1,5	-16,7	
RECURSOS GENERATS	1.392,0	5,1	1.259,7	3,9	-9,5	
3. Ràtios 2007	Valor mitjà	% Var s 2006	Diferència conjunt mitjanes	Q 1	Mediana	Q 3
Rendibilitat, marge i rotació						
Rendibilitat financera (%)	13,89	-21,0	-1,11	5,50	14,81	29,69
Palanquejament net (%)	8,24	-27,6	0,74	0,26	7,30	19,93
Rendibilitat econòmica (%)	5,65	-8,9	-1,85	0,99	3,87	8,21
Marge (%)	2,85	-18,4	-3,42	0,41	1,99	4,56
Rotació (voltes)	1,98	11,7	0,79	1,14	1,57	1,95
Relatius al nombre d'ocupats						
Vab per ocupat (milers d'euros)	51,46	5,8	0,63	33,58	46,67	66,97
Despeses de personal per ocupat (milers d'euros)	38,89	7,0	4,09	30,53	37,72	45,66
Ràtios sobre valor afegit brut						
Costos laborals unitaris (%)	75,58	1,1	7,12	70,14	79,75	90,28
Productivitat de l'actiu (%)	42,98	-0,2	5,08	32,82	44,74	68,19
Productivitat de l'immobilitzat (%)	183,03	11,0	62,11	133,76	232,70	405,66
Ràtios financeres						
Endeutament (%)	72,36	1,4	11,41	58,99	77,47	93,28
Liquiditat	1,23	1,8	-0,15	1,04	1,16	1,57
Fons de maniobra	1,60	6,8	0,17	1,10	2,20	3,51

¹ Dades arrodonides a un decimal, llevat d'aquelles ràtios en què les dades apareixen amb dos decimals. Variacions calculades a partir dels valors de les mateixes empreses.
Font: PimesDat de PIMEC a partir de dades de SABI.

	Exercici 2006	Exercici 2007	% Variació
Nombre d'empreses	297	297	-
Nombre de treballadors per empresa	81,7	80,9	-1,0

1. Comptes de balanç	Mil euros	%	Mil euros	%	% Variació
ACTIU IMMOBILITZAT	1.858,0	17,5	2.060,5	16,1	10,9
Despeses d'establiment	3,1	0,0	5,0	0,0	59,9
Immobilitzacions immaterials	317,3	3,0	349,8	2,7	10,2
Immobilitzacions materials	954,9	9,0	1.061,2	8,3	11,1
Immobilitzacions financeres i altres actius fixos	582,7	5,5	644,5	5,0	10,6
DESPESES A DISTRIBUIR	26,7	0,3	28,8	0,2	7,8
ACTIU CIRCULANT	8.761,4	82,3	10.741,5	83,7	22,6
Existències	1.800,2	16,9	2.318,1	18,1	28,8
Deutors	5.657,5	53,1	6.948,6	54,2	22,8
Inversions financeres temporals	640,5	6,0	796,7	6,2	24,4
Tresoreria	642,6	6,0	657,0	5,1	2,2
Altres actius circulants	20,5	0,2	21,1	0,2	3,0
ALTRES ACTIUS	0,4	0,0	1,3	0,0	227,4
TOTAL ACTIU	10.646,5	100,0	12.832,0	100,0	20,5

FONS PROPIS	2.790,7	26,2	3.096,1	24,1	10,9
Capital subscrit	288,3	2,7	313,9	2,4	8,9
Reserves i altres fons propis	2.059,7	19,3	2.285,6	17,8	11,0
Resultat de l'exercici	442,7	4,2	496,6	3,9	12,2
INGRESSOS A DISTRIBUIR	6,1	0,1	5,0	0,0	-18,2
RECURSOS ALIENS A LLARG TERMINI	763,7	7,2	999,4	7,8	30,9
Creditors a llarg termini	720,2	6,8	950,4	7,4	32,0
Altres passius fixos	43,5	0,4	49,0	0,4	12,6
CREDITORS A CURT TERMINI	7.079,8	66,5	8.723,9	68,0	23,2
ALTRES PASSIUS	6,1	0,1	7,5	0,1	22,9
TOTAL PASSIU	10.646,5	100,0	12.832,0	100,0	20,5

2. Comptes de resultats	Mil euros	%	Mil euros	%	% Variació
INGRESSOS D'EXPLOTACIÓ	13.071,7	100,0	15.619,9	100,0	19,5
Import net de la xifra de negoci	12.893,0	98,6	15.304,8	98,0	18,7
Altres ingressos d'explotació i variació d'existències	178,7	1,4	315,1	2,0	76,4
Consums d'explotació	8.215,2	62,8	10.032,2	64,2	22,1
Altres despeses d'explotació	1.300,1	9,9	1.549,0	9,9	19,1
VALOR AFEGIT BRUT AL COST DE FACTORS	3.556,4	27,2	4.038,8	25,9	13,6
Despeses de personal	2.678,7	20,5	2.985,7	19,1	11,5
RESULTAT ECONÒMIC BRUT DE L'EXPLOTACIÓ	877,8	6,7	1.053,0	6,7	20,0
Amortitzacions de l'immobilitzat	164,1	1,3	179,9	1,2	9,6
Provisions de tràfic	29,3	0,2	82,5	0,5	181,5
RESULTAT ECONÒMIC NET DE L'EXPLOTACIÓ	684,3	5,2	790,6	5,1	15,5
Despeses financeres	116,4	0,9	184,9	1,2	58,8
Ingressos financers	64,2	0,5	87,6	0,6	36,4
Altres partides financeres	4,2	0,0	18,7	0,1	346,1
RESULTAT ORDINARI NET	636,3	4,9	712,1	4,6	11,9
Resultats extraordinaris	23,1	0,2	4,7	0,0	-79,7
RESULTAT ABANS D'IMPOSTOS	659,4	5,0	716,8	4,6	8,7
Impost de societats i altres	216,7	1,7	220,2	1,4	1,6
RESULTAT NET TOTAL	442,7	3,4	496,6	3,2	12,2
RECURSOS GENERATS	636,1	4,9	758,9	4,9	19,3

3. Ràtios 2007	Valor mitjà	% Var s 2006	Diferència conjunt mitjanes	Q 1	Mediana	Q 3
Rendibilitat, marge i rotació						
Rendibilitat financera (%)	23,00	0,9	8,00	9,05	21,53	38,02
Palanquejament net (%)	16,01	1,8	8,50	3,62	13,21	24,55
Rendibilitat econòmica (%)	6,99	-1,1	-0,51	4,23	7,00	11,36
Marge (%)	5,74	-0,3	-0,53	2,53	4,38	7,51
Rotació (voltes)	1,22	-0,9	0,02	1,22	1,61	2,25
Relatius al nombre d'ocupats						
Vab per ocupat (milers d'euros)	49,92	14,7	-0,91	34,23	43,54	58,69
Despeses de personal per ocupat (milers d'euros)	36,90	12,6	2,11	29,35	35,66	41,89
Ràtios sobre valor afegit brut						
Costos laborals unitaris (%)	73,93	-1,8	5,46	67,33	81,22	91,33
Productivitat de l'actiu (%)	35,57	-6,1	-2,34	31,60	56,61	103,41
Productivitat de l'immobilitzat (%)	286,23	2,4	165,31	260,66	718,69	1.686,34
Ràtios financeres						
Endeutament (%)	75,83	2,9	14,89	60,29	75,82	86,79
Liquiditat	1,23	-0,5	-0,15	1,07	1,22	1,55
Fons de maniobra	1,99	3,9	0,56	1,33	2,56	5,33

¹ Dades arrodonides a un decimal, llevat d'aquelles ràtios en què les dades apareixen amb dos decimals. Variacions calculades a partir dels valors de les mateixes empreses.
Font: PimesDat de PIMEC a partir de dades de SABI.

Comerç i reparacions

Valors mitjans per empresa ¹

Mitjanes empreses

	Exercici 2006	Exercici 2007	% Variació
Nombre d'empreses	713	713	-
Nombre de treballadors per empresa	76,5	79,9	4,5

1. Comptes de balanç	Mil euros	%	Mil euros	%	% Variació
ACTIU IMMOBILITZAT	3.306,2	24,5	3.580,6	24,3	8,3
Despeses d'establiment	22,6	0,2	19,2	0,1	-15,1
Immobilitzacions immaterials	577,0	4,3	670,7	4,6	16,2
Immobilitzacions materials	1.825,1	13,5	2.031,5	13,8	11,3
Immobilitzacions financeres i altres actius fixos	881,6	6,5	859,2	5,8	-2,5
DESPESES A DISTRIBUIR	49,6	0,4	78,1	0,5	57,3
ACTIU CIRCULANT	10.122,8	75,0	10.994,6	74,7	8,6
Existències	3.230,5	23,9	3.564,6	24,2	10,3
Deutors	5.530,2	41,0	5.803,3	39,4	4,9
Inversions financeres temporals	621,9	4,6	830,3	5,6	33,5
Tresoreria	702,3	5,2	754,1	5,1	7,4
Altres actius circulants	37,9	0,3	42,2	0,3	11,3
ALTRES ACTIUS	22,0	0,2	71,6	0,5	225,6
TOTAL ACTIU	13.500,7	100,0	14.724,8	100,0	9,1

FONS PROPIS	4.708,3	34,9	5.145,0	34,9	9,3
Capital subscrit	1.029,1	7,6	1.073,0	7,3	4,3
Reserves i altres fons propis	3.182,7	23,6	3.505,0	23,8	10,1
Resultat de l'exercici	496,4	3,7	566,9	3,9	14,2
INGRESSOS A DISTRIBUIR	35,8	0,3	48,4	0,3	35,3
RECURSOS ALIENS A LLARG TERMINI	1.150,6	8,5	1.617,8	11,0	40,6
Creditors a llarg termini	1.095,0	8,1	1.540,2	10,5	40,7
Altres passius fixos	55,7	0,4	77,6	0,5	39,4
CREDITORS A CURT TERMINI	7.581,9	56,2	7.889,9	53,6	4,1
ALTRES PASSIUS	24,1	0,2	23,8	0,2	-1,5
TOTAL PASSIU	13.500,7	100,0	14.724,8	100,0	9,1

2. Comptes de resultats	Mil euros	%	Mil euros	%	% Variació
INGRESSOS D'EXPLOTACIÓ	24.530,8	100,0	26.404,6	100,0	7,6
Import net de la xifra de negoci	24.110,0	98,3	25.949,6	98,3	7,6
Altres ingressos d'explotació i variació d'existències	420,8	1,7	455,0	1,7	8,1
Consums d'explotació	17.833,1	72,7	18.950,1	71,8	6,3
Altres despeses d'explotació	2.775,6	11,3	3.064,5	11,6	10,4
VALOR AFEGIT BRUT AL COST DE FACTORS	3.922,1	16,0	4.390,0	16,6	11,9
Despeses de personal	2.641,8	10,8	2.920,3	11,1	10,5
RESULTAT ECONÒMIC BRUT DE L'EXPLOTACIÓ	1.280,3	5,2	1.469,7	5,6	14,8
Amortitzacions de l'immobilitzat	324,2	1,3	392,6	1,5	21,1
Provisions de tràfic	67,8	0,3	78,1	0,3	15,3
RESULTAT ECONÒMIC NET DE L'EXPLOTACIÓ	888,3	3,6	998,9	3,8	12,5
Despeses financeres	193,6	0,8	278,1	1,1	43,6
Ingressos financers	90,2	0,4	151,6	0,6	68,1
Altres partides financeres	1,2	0,0	2,8	0,0	139,4
RESULTAT ORDINARI NET	786,1	3,2	875,2	3,3	11,3
Resultats extraordinaris	-2,2	0,0	68,6	0,3	(ns)
RESULTAT ABANS D'IMPOSTOS	783,9	3,2	943,9	3,6	20,4
Impost de societats i altres	287,5	1,2	377,0	1,4	31,1
RESULTAT NET TOTAL	496,4	2,0	566,9	2,1	14,2
RECURSOS GENERATS	888,4	3,6	1.037,7	3,9	16,8

3. Ràtios 2007	Valor mitjà	% Var s 2006	Diferència conjunt mitjanes	Q 1	Mediana	Q 3
Rendibilitat, marge i rotació						
Rendibilitat financera (%)	17,01	1,9	2,01	3,96	15,15	27,29
Palanquejament net (%)	9,18	-2,8	1,67	0,41	6,14	15,37
Rendibilitat econòmica (%)	7,83	7,9	0,33	2,81	6,10	11,53
Marge (%)	4,37	9,4	-1,91	1,29	3,27	6,46
Rotació (voltes)	1,79	-1,3	0,60	1,27	1,82	2,67
Relatius al nombre d'ocupats						
Vab per ocupat (milers d'euros)	54,95	7,1	4,13	35,58	51,14	75,54
Despeses de personal per ocupat (milers d'euros)	36,56	5,8	1,76	27,44	35,11	43,77
Ràtios sobre valor afegit brut						
Costos laborals unitaris (%)	66,52	-1,2	-1,94	58,22	72,29	85,09
Productivitat de l'actiu (%)	34,12	3,5	-3,78	24,19	34,78	54,14
Productivitat de l'immobilitzat (%)	162,46	-0,5	41,54	110,73	232,29	590,96
Ràtios financeres						
Endeutament (%)	64,73	-0,2	3,78	50,08	66,59	79,70
Liquiditat	1,39	4,4	0,02	1,08	1,34	1,77
Fons de maniobra	1,89	6,6	0,46	1,17	2,05	4,66

¹ Dades arrodonides a un decimal, llevat d'aquelles ràtios en què les dades apareixen amb dos decimals. Variacions calculades a partir dels valors de les mateixes empreses.
Font: PimesDat de PIMEC a partir de dades de SABI.

Hoteleria i restauració

Valors mitjans per empresa ¹

Mitjanes empreses

	Exercici 2006	Exercici 2007	% Variació
Nombre d'empreses	185	185	-
Nombre de treballadors per empresa	89,2	86,4	-3,1

1. Comptes de balanç	Mil euros	%	Mil euros	%	% Variació
ACTIU IMMOBILITZAT	11.201,0	79,7	12.124,7	81,7	8,2
Despeses d'establiment	43,7	0,3	29,9	0,2	-31,5
Immobilitzacions immaterials	498,5	3,5	481,6	3,2	-3,4
Immobilitzacions materials	6.576,6	46,8	7.111,7	47,9	8,1
Immobilitzacions financeres i altres actius fixos	4.082,2	29,1	4.501,4	30,3	10,3
DESPESES A DISTRIBUIR	110,5	0,8	133,1	0,9	20,5
ACTIU CIRCULANT	2.730,7	19,4	2.584,0	17,4	-5,4
Existències	225,7	1,6	217,0	1,5	-3,8
Deutors	1.392,3	9,9	1.424,9	9,6	2,3
Inversions financeres temporals	731,7	5,2	467,4	3,1	-36,1
Tresoreria	358,2	2,6	444,4	3,0	24,1
Altres actius circulants	22,8	0,2	30,3	0,2	33,1
ALTRES ACTIUS	3,2	0,0	0,0	0,0	(ns)
TOTAL ACTIU	14.045,4	100,0	14.841,8	100,0	5,7

FONS PROPIS	4.891,5	34,8	5.029,8	33,9	2,8
Capital subscrit	1.960,1	14,0	1.902,8	12,8	-2,9
Reserves i altres fons propis	2.607,6	18,6	2.950,4	19,9	13,1
Resultat de l'exercici	323,8	2,3	176,6	1,2	-45,5
INGRESSOS A DISTRIBUIR	24,8	0,2	18,5	0,1	-25,5
RECURSOS ALIENS A LLARG TERMINI	4.913,2	35,0	5.133,4	34,6	4,5
Creditors a llarg termini	4.878,7	34,7	5.102,4	34,4	4,6
Altres passius fixos	34,5	0,2	31,0	0,2	-10,3
CREDITORS A CURT TERMINI	4.215,7	30,0	4.660,0	31,4	10,5
ALTRES PASSIUS	0,1	0,0	0,1	0,0	-61,5
TOTAL PASSIU	14.045,4	100,0	14.841,8	100,0	5,7

2. Comptes de resultats	Mil euros	%	Mil euros	%	% Variació
INGRESSOS D'EXPLOTACIÓ	5.721,5	100,0	6.172,2	100,0	7,9
Import net de la xifra de negoci	5.620,7	98,2	6.074,2	98,4	8,1
Altres ingressos d'explotació i variació d'existències	100,8	1,8	98,0	1,6	-2,8
Consums d'explotació	1.395,7	24,4	1.460,9	23,7	4,7
Altres despeses d'explotació	1.518,4	26,5	1.684,3	27,3	10,9
VALOR AFEGIT BRUT AL COST DE FACTORS	2.807,4	49,1	3.026,9	49,0	7,8
Despeses de personal	1.982,5	34,6	2.139,5	34,7	7,9
RESULTAT ECONÒMIC BRUT DE L'EXPLOTACIÓ	824,9	14,4	887,4	14,4	7,6
Amortitzacions de l'immobilitzat	401,8	7,0	431,2	7,0	7,3
Provisions de tràfic	-0,2	0,0	-10,4	-0,2	(ns)
RESULTAT ECONÒMIC NET DE L'EXPLOTACIÓ	423,3	7,4	466,6	7,6	10,2
Despeses financeres	231,0	4,0	420,7	6,8	82,1
Ingressos financers	126,1	2,2	162,4	2,6	28,8
Altres partides financeres	3,8	0,1	-30,4	-0,5	(ns)
RESULTAT ORDINARI NET	322,2	5,6	177,9	2,9	-44,8
Resultats extraordinaris	144,3	2,5	150,5	2,4	4,3
RESULTAT ABANS D'IMPOSTOS	466,5	8,2	328,4	5,3	-29,6
Impost de societats i altres	142,7	2,5	151,8	2,5	6,4
RESULTAT NET TOTAL	323,8	5,7	176,6	2,9	-45,5
RECURSOS GENERATS	725,5	12,7	597,4	9,7	-17,7

3. Ràtios 2007	Valor mitjà	% Var s 2006	Diferència conjunt mitjanes	Q 1	Mediana	Q 3
Rendibilitat, marge i rotació						
Rendibilitat financera (%)	3,54	-46,3	-11,47	1,13	8,24	26,90
Palanquejament net (%)	-0,50	-118,7	-8,00	-1,84	1,78	12,99
Rendibilitat econòmica (%)	4,03	2,4	-3,46	1,65	4,76	12,09
Marge (%)	9,70	0,3	3,43	1,19	5,05	14,08
Rotació (voltes)	0,42	2,1	-0,78	0,48	1,33	2,61
Relatius al nombre d'ocupats						
Vab per ocupat (milers d'euros)	35,03	11,3	-15,80	23,16	31,46	44,10
Despeses de personal per ocupat (milers d'euros)	24,76	11,4	-10,04	20,28	24,50	27,96
Ràtios sobre valor afegit brut						
Costos laborals unitaris (%)	70,68	0,1	2,22	61,76	77,86	90,09
Productivitat de l'actiu (%)	31,17	0,8	-6,73	35,39	71,87	131,27
Productivitat de l'immobilitzat (%)	39,86	0,5	-81,05	45,41	117,92	362,53
Ràtios financeres						
Endeutament (%)	65,99	1,5	5,04	34,36	58,26	83,29
Liquiditat	0,55	-14,4	-0,82	0,54	0,99	1,87
Fons de maniobra	0,84	-4,2	-0,59	0,85	1,00	1,49

¹ Dades arrodonides a un decimal, llevat d'aquelles ràtios en què les dades apareixen amb dos decimals. Variacions calculades a partir dels valors de les mateixes empreses.
Font: PimesDat de PIMEC a partir de dades de SABI.

Transport i comunicacions

Valors mitjans per empresa ¹

Mitjanes empreses

	Exercici 2006	Exercici 2007	% Variació
Nombre d'empreses	151	151	-
Nombre de treballadors per empresa	92,4	97,0	5,0

1. Comptes de balanç	Mil euros	%	Mil euros	%	% Variació
ACTIU IMMOBILITZAT	6.294,2	47,8	7.005,4	47,9	11,3
Despeses d'establiment	11,1	0,1	7,9	0,1	-29,1
Immobilitzacions immaterials	1.909,9	14,5	2.299,9	15,7	20,4
Immobilitzacions materials	3.206,5	24,3	3.682,8	25,2	14,9
Immobilitzacions financeres i altres actius fixos	1.166,6	8,9	1.014,7	6,9	-13,0
DESPESES A DISTRIBUIR	139,2	1,1	228,5	1,6	64,1
ACTIU CIRCULANT	6.736,0	51,1	7.379,7	50,5	9,6
Existències	118,9	0,9	102,2	0,7	-14,1
Deutors	5.511,3	41,8	5.934,5	40,6	7,7
Inversions financeres temporals	398,1	3,0	570,4	3,9	43,3
Tresoreria	642,0	4,9	716,1	4,9	11,5
Altres actius circulants	65,7	0,5	56,5	0,4	-13,9
ALTRES ACTIUS	2,7	0,0	5,9	0,0	113,0
TOTAL ACTIU	13.172,2	100,0	14.619,4	100,0	11,0

FONS PROPIS	4.205,1	31,9	4.660,7	31,9	10,8
Capital subscrit	1.460,4	11,1	1.488,3	10,2	1,9
Reserves i altres fons propis	2.233,9	17,0	2.538,2	17,4	13,6
Resultat de l'exercici	510,7	3,9	634,2	4,3	24,2
INGRESSOS A DISTRIBUIR	121,6	0,9	102,0	0,7	-16,2
RECURSOS ALIENS A LLARG TERMINI	2.774,0	21,1	3.315,9	22,7	19,5
Creditors a llarg termini	2.390,8	18,2	2.892,9	19,8	21,0
Altres passius fixos	383,2	2,9	423,0	2,9	10,4
CREDITORS A CURT TERMINI	6.069,6	46,1	6.539,9	44,7	7,7
ALTRES PASSIUS	1,9	0,0	0,9	0,0	-54,5
TOTAL PASSIU	13.172,2	100,0	14.619,4	100,0	11,0

2. Comptes de resultats	Mil euros	%	Mil euros	%	% Variació
INGRESSOS D'EXPLOTACIÓ	16.264,6	100,0	18.024,8	100,0	10,8
Import net de la xifra de negoci	15.576,9	95,8	17.166,0	95,2	10,2
Altres ingressos d'explotació i variació d'existències	687,7	4,2	858,8	4,8	24,9
Consums d'explotació	8.135,1	50,0	8.965,0	49,7	10,2
Altres despeses d'explotació	3.509,6	21,6	3.881,7	21,5	10,6
VALOR AFEGIT BRUT AL COST DE FACTORS	4.619,9	28,4	5.178,1	28,7	12,1
Despeses de personal	3.156,6	19,4	3.465,0	19,2	9,8
RESULTAT ECONÒMIC BRUT DE L'EXPLOTACIÓ	1.463,4	9,0	1.713,1	9,5	17,1
Amortitzacions de l'immobilitzat	662,5	4,1	716,6	4,0	8,2
Provisions de tràfic	46,8	0,3	31,2	0,2	-33,4
RESULTAT ECONÒMIC NET DE L'EXPLOTACIÓ	754,0	4,6	965,3	5,4	28,0
Despeses financeres	153,9	0,9	205,4	1,1	33,4
Ingressos financers	50,5	0,3	84,0	0,5	66,2
Altres partides financeres	3,5	0,0	21,4	0,1	503,0
RESULTAT ORDINARI NET	654,1	4,0	865,3	4,8	32,3
Resultats extraordinaris	91,2	0,6	33,9	0,2	-62,8
RESULTAT ABANS D'IMPOSTOS	745,3	4,6	899,2	5,0	20,7
Impost de societats i altres	234,5	1,4	265,0	1,5	13,0
RESULTAT NET TOTAL	510,7	3,1	634,2	3,5	24,2
RECURSOS GENERATS	1.220,1	7,5	1.382,0	7,7	13,3

3. Ràtios 2007	Valor mitjà	% Var s 2006	Diferència conjunt mitjanes	Q 1	Mediana	Q 3
Rendibilitat, marge i rotació						
Rendibilitat financera (%)	18,57	19,4	3,56	0,24	14,52	32,20
Palanquejament net (%)	11,24	19,3	3,74	-1,22	7,02	20,97
Rendibilitat econòmica (%)	7,32	19,4	-0,17	1,54	4,54	8,79
Marge (%)	5,94	19,6	-0,33	0,71	3,10	6,05
Rotació (voltes)	1,23	-0,1	0,04	1,03	1,67	2,40
Relatius al nombre d'ocupats						
Vab per ocupat (milers d'euros)	53,37	6,8	2,55	37,30	47,73	60,24
Despeses de personal per ocupat (milers d'euros)	35,71	4,6	0,92	30,07	35,79	41,38
Ràtios sobre valor afegit brut						
Costos laborals unitaris (%)	66,92	-2,1	-1,55	65,03	77,39	89,01
Productivitat de l'actiu (%)	40,48	0,4	2,58	33,33	50,91	78,48
Productivitat de l'immobilitzat (%)	86,55	-4,1	-34,37	82,42	190,44	672,94
Ràtios financeres						
Endeutament (%)	67,42	0,4	6,48	59,40	73,47	84,43
Liquiditat	1,13	1,7	-0,25	0,90	1,17	1,42
Fons de maniobra	1,14	2,7	-0,29	0,82	1,27	2,47

¹ Dades arrodonides a un decimal, llevat d'aquelles ràtios en què les dades apareixen amb dos decimals. Variacions calculades a partir dels valors de les mateixes empreses.
Font: PimesDat de PIMEC a partir de dades de SABI.

Serveis financers, assegurances i lloguers

Valors mitjans per empresa ¹

Mitjanes empreses

	Exercici 2006	Exercici 2007	% Variació
Nombre d'empreses	75	75	-
Nombre de treballadors per empresa	76,1	76,4	0,4

1. Comptes de balanç	Mil euros	%	Mil euros	%	% Variació
ACTIU IMMOBILITZAT	7.956,9	38,2	8.388,7	36,8	5,4
Despeses d'establiment	96,7	0,5	14,7	0,1	-84,8
Immobilitzacions immaterials	650,2	3,1	707,2	3,1	8,8
Immobilitzacions materials	5.224,2	25,1	5.672,1	24,9	8,6
Immobilitzacions financeres i altres actius fixos	1.985,8	9,5	1.994,8	8,7	0,5
DESPESES A DISTRIBUIR	61,4	0,3	67,7	0,3	10,4
ACTIU CIRCULANT	12.509,1	60,1	14.080,8	61,7	12,6
Existències	4.502,7	21,6	5.386,3	23,6	19,6
Deutors	4.812,5	23,1	5.192,0	22,8	7,9
Inversions financeres temporals	2.223,5	10,7	1.647,3	7,2	-25,9
Tresoreria	931,9	4,5	1.804,9	7,9	93,7
Altres actius circulants	38,5	0,2	50,3	0,2	30,5
ALTRES ACTIUS	280,3	1,3	273,3	1,2	-2,5
TOTAL ACTIU	20.807,7	100,0	22.810,6	100,0	9,6

FONS PROPIS	7.668,7	36,9	8.383,6	36,8	9,3
Capital subscrit	2.746,8	13,2	3.210,2	14,1	16,9
Reserves i altres fons propis	3.613,3	17,4	4.223,0	18,5	16,9
Resultat de l'exercici	1.308,5	6,3	950,3	4,2	-27,4
INGRESSOS A DISTRIBUIR	163,4	0,8	193,3	0,8	18,3
RECURSOS ALIENS A LLARG TERMINI	5.592,8	26,9	6.166,2	27,0	10,3
Creditors a llarg termini	5.168,1	24,8	5.690,0	24,9	10,1
Altres passius fixos	424,7	2,0	476,2	2,1	12,1
CREDITORS A CURT TERMINI	7.326,9	35,2	8.014,1	35,1	9,4
ALTRES PASSIUS	55,8	0,3	53,3	0,2	-4,5
TOTAL PASSIU	20.807,7	100,0	22.810,6	100,0	9,6

2. Comptes de resultats	Mil euros	%	Mil euros	%	% Variació
INGRESSOS D'EXPLOTACIÓ	15.081,1	100,0	15.911,8	100,0	5,5
Import net de la xifra de negoci	14.755,4	97,8	15.475,0	97,3	4,9
Altres ingressos d'exploració i variació d'existències	325,7	2,2	436,8	2,7	34,1
Consums d'exploració	6.892,9	45,7	7.423,7	46,7	7,7
Altres despeses d'exploració	2.880,9	19,1	3.319,5	20,9	15,2
VALOR AFEGIT BRUT AL COST DE FACTORS	5.307,3	35,2	5.168,6	32,5	-2,6
Despeses de personal	2.659,8	17,6	3.125,2	19,6	17,5
RESULTAT ECONÒMIC BRUT DE L'EXPLOTACIÓ	2.647,5	17,6	2.043,3	12,8	-22,8
Amortitzacions de l'immobilitzat	438,5	2,9	556,8	3,5	27,0
Provisions de tràfic	97,1	0,6	102,1	0,6	5,2
RESULTAT ECONÒMIC NET DE L'EXPLOTACIÓ	2.111,9	14,0	1.384,5	8,7	-34,4
Despeses financeres	329,7	2,2	509,5	3,2	54,5
Ingressos financers	185,0	1,2	350,2	2,2	89,3
Altres partides financeres	0,5	0,0	-17,3	-0,1	(ns)
RESULTAT ORDINARI NET	1.967,7	13,0	1.207,9	7,6	-38,6
Resultats extraordinaris	21,4	0,1	204,7	1,3	857,7
RESULTAT ABANS D'IMPOSTOS	1.989,0	13,2	1.412,6	8,9	-29,0
Impost de societats i altres	680,5	4,5	462,3	2,9	-32,1
RESULTAT NET TOTAL	1.308,5	8,7	950,3	6,0	-27,4
RECURSOS GENERATS	1.844,0	12,2	1.609,2	10,1	-12,7

3. Ràtios 2007	Valor mitjà	% Var s 2006	Diferència conjunt mitjanes	Q 1	Mediana	Q 3
Rendibilitat, marge i rotació						
Rendibilitat financera (%)	14,41	-43,8	-0,60	1,93	17,70	38,87
Palanquejament net (%)	6,88	-52,9	-0,63	-0,07	5,60	19,39
Rendibilitat econòmica (%)	7,53	-31,8	0,03	1,16	6,71	15,84
Marge (%)	10,79	-29,1	4,52	1,13	6,04	20,74
Rotació (voltes)	0,70	-3,8	-0,50	0,42	1,10	1,58
Relatius al nombre d'ocupats						
Vab per ocupat (milers d'euros)	67,65	-3,0	16,83	32,24	57,72	92,22
Despeses de personal per ocupat (milers d'euros)	40,91	17,0	6,11	28,49	37,42	48,14
Ràtios sobre valor afegit brut						
Costos laborals unitaris (%)	60,47	20,7	-8,00	44,91	65,03	89,47
Productivitat de l'actiu (%)	27,47	-16,3	-10,43	18,63	47,33	87,83
Productivitat de l'immobilitzat (%)	81,02	-10,3	-39,90	59,57	198,17	964,98
Ràtios financers						
Endeumentament (%)	62,40	0,1	1,45	42,12	67,79	89,17
Liquiditat	1,76	2,9	0,38	1,02	1,48	3,00
Fons de maniobra	1,73	4,1	0,31	1,06	1,52	2,73

¹ Dades arrodonides a un decimal, llevat d'aquelles ràtios en què les dades apareixen amb dos decimals. Variacions calculades a partir dels valors de les mateixes empreses. Font: PimesDat de PIMEC a partir de dades de SABI.

Altres serveis a les empreses

Valors mitjans per empresa ¹

Mitjanes empreses

	Exercici 2006	Exercici 2007	% Variació
Nombre d'empreses	386	386	-
Nombre de treballadors per empresa	104,5	108,6	3,9

1. Comptes de balanç	Mil euros	%	Mil euros	%	% Variació
ACTIU IMMOBILITZAT	10.236,4	59,5	10.512,6	59,8	2,7
Despeses d'establiment	22,9	0,1	14,7	0,1	-35,8
Immobilitzacions immaterials	599,6	3,5	643,5	3,7	7,3
Immobilitzacions materials	1.523,5	8,9	1.651,3	9,4	8,4
Immobilitzacions financeres i altres actius fixos	8.090,4	47,0	8.203,0	46,7	1,4
DESPESES A DISTRIBUIR	28,4	0,2	26,8	0,2	-5,8
ACTIU CIRCULANT	6.882,4	40,0	6.978,3	39,7	1,4
Existències	1.620,0	9,4	1.935,1	11,0	19,5
Deutors	2.831,2	16,5	3.224,4	18,4	13,9
Inversions financeres temporals	1.595,5	9,3	1.064,9	6,1	-33,3
Tresoreria	809,2	4,7	723,9	4,1	-10,5
Altres actius circulants	26,5	0,2	30,1	0,2	13,4
ALTRES ACTIUS	50,0	0,3	53,0	0,3	6,2
TOTAL ACTIU	17.197,1	100,0	17.570,7	100,0	2,2

FONS PROPIS	7.729,6	44,9	8.207,0	46,7	6,2
Capital subscrit	3.464,9	20,1	3.558,8	20,3	2,7
Reserves i altres fons propis	3.083,5	17,9	3.376,0	19,2	9,5
Resultat de l'exercici	1.181,3	6,9	1.272,2	7,2	7,7
INGRESSOS A DISTRIBUIR	127,9	0,7	120,2	0,7	-6,0
RECURSOS ALIENS A LLARG TERMINI	4.700,9	27,3	4.851,0	27,6	3,2
Creditors a llarg termini	4.534,7	26,4	4.681,3	26,6	3,2
Altres passius fixos	166,1	1,0	169,7	1,0	2,1
CREDITORS A CURT TERMINI	4.496,8	26,1	4.251,8	24,2	-5,4
ALTRES PASSIUS	142,0	0,8	140,7	0,8	-0,9
TOTAL PASSIU	17.197,1	100,0	17.570,7	100,0	2,2

2. Comptes de resultats	Mil euros	%	Mil euros	%	% Variació
INGRESSOS D'EXPLOTACIÓ	9.147,5	100,0	10.344,1	100,0	13,1
Import net de la xifra de negoci	8.536,6	93,3	9.971,3	96,4	16,8
Altres ingressos d'explotació i variació d'existències	610,9	6,7	372,8	3,6	-39,0
Consums d'explotació	3.572,0	39,0	3.781,5	36,6	5,9
Altres despeses d'explotació	1.681,9	18,4	2.104,4	20,3	25,1
VALOR AFEGIT BRUT AL COST DE FACTORS	3.893,6	42,6	4.458,2	43,1	14,5
Despeses de personal	3.023,2	33,0	3.413,7	33,0	12,9
RESULTAT ECONÒMIC BRUT DE L'EXPLOTACIÓ	870,3	9,5	1.044,5	10,1	20,0
Amortitzacions de l'immobilitzat	267,5	2,9	299,3	2,9	11,9
Provisions de tràfic	26,9	0,3	27,0	0,3	0,5
RESULTAT ECONÒMIC NET DE L'EXPLOTACIÓ	576,0	6,3	718,1	6,9	24,7
Despeses financeres	240,9	2,6	282,2	2,7	17,1
Ingressos financers	896,0	9,8	1.014,4	9,8	13,2
Altres partides financeres	73,4	0,8	39,8	0,4	-45,8
RESULTAT ORDINARI NET	1.304,5	14,3	1.490,1	14,4	14,2
Resultats extraordinaris	10,1	0,1	-68,5	-0,7	(ns)
RESULTAT ABANS D'IMPOSTOS	1.314,6	14,4	1.421,6	13,7	8,1
Impost de societats i altres	133,3	1,5	149,5	1,4	12,1
RESULTAT NET TOTAL	1.181,3	12,9	1.272,2	12,3	7,7
RECURSOS GENERATS	1.475,7	16,1	1.598,6	15,5	8,3

3. Ràtios 2007	Valor mitjà	% Var s 2006	Diferència conjunt mitjanes	Q 1	Mediana	Q 3
Rendibilitat, marge i rotació						
Rendibilitat financera (%)	18,16	7,6	3,15	6,96	20,04	46,46
Palanquejament net (%)	8,07	2,3	0,56	2,22	9,64	27,61
Rendibilitat econòmica (%)	10,09	12,2	2,59	2,98	7,36	14,68
Marge (%)	17,13	1,4	10,86	1,36	3,54	8,24
Rotació (voltes)	0,59	10,7	-0,61	1,34	2,08	3,00
Relatius al nombre d'ocupats						
Vab per ocupat (milers d'euros)	41,06	10,2	-9,76	19,24	32,36	53,61
Despeses de personal per ocupat (milers d'euros)	31,44	8,7	-3,36	18,62	29,11	42,85
Ràtios sobre valor afegit brut						
Costos laborals unitaris (%)	76,57	-1,4	8,11	78,28	91,07	96,65
Productivitat de l'actiu (%)	54,31	3,4	16,41	74,88	153,34	247,55
Productivitat de l'immobilitzat (%)	194,27	5,9	73,35	314,54	952,60	2.311,29
Ràtios financeres						
Endeutament (%)	52,61	-3,1	-8,34	50,67	69,00	83,44
Liquiditat	1,64	7,2	0,26	1,06	1,36	1,80
Fons de maniobra	1,24	2,3	-0,18	1,15	2,01	4,39

¹ Dades arrodonides a un decimal, llevat d'aquelles ràtios en què les dades apareixen amb dos decimals. Variacions calculades a partir dels valors de les mateixes empreses. Font: PimesDat de PIMEC a partir de dades de SABI.

Altres serveis a les persones

Valors mitjans per empresa ¹

Mitjanes empreses

	Exercici 2006	Exercici 2007	% Variació
Nombre d'empreses	234	234	-
Nombre de treballadors per empresa	96,9	100,5	3,7

1. Comptes de balanç	Mil euros	%	Mil euros	%	% Variació
ACTIU IMMOBILITZAT	4.047,1	55,0	4.658,8	57,4	15,1
Despeses d'establiment	39,3	0,5	18,7	0,2	-52,3
Immobilitzacions immaterials	838,3	11,4	820,2	10,1	-2,2
Immobilitzacions materials	2.264,9	30,8	2.851,3	35,1	25,9
Immobilitzacions financeres i altres actius fixos	904,5	12,3	968,6	11,9	7,1
DESPESES A DISTRIBUIR	110,6	1,5	115,3	1,4	4,3
ACTIU CIRCULANT	3.166,6	43,0	3.309,2	40,8	4,5
Existències	368,5	5,0	413,9	5,1	12,3
Deutors	1.795,2	24,4	1.996,8	24,6	11,2
Inversions financeres temporals	493,8	6,7	404,0	5,0	-18,2
Tresoreria	446,8	6,1	433,7	5,3	-2,9
Altres actius circulants	62,3	0,8	60,9	0,8	-2,3
ALTRES ACTIUS	35,5	0,5	28,9	0,4	-18,5
TOTAL ACTIU	7.359,7	100,0	8.112,2	100,0	10,2

FONS PROPIS	2.581,6	35,1	2.845,2	35,1	10,2
Capital subscrit	916,9	12,5	959,6	11,8	4,7
Reserves i altres fons propis	1.468,1	19,9	1.597,5	19,7	8,8
Resultat de l'exercici	196,6	2,7	288,0	3,6	46,5
INGRESSOS A DISTRIBUIR	351,7	4,8	271,9	3,4	-22,7
RECURSOS ALIENS A LLARG TERMINI	1.563,9	21,2	1.994,6	24,6	27,5
Creditors a llarg termini	1.409,8	19,2	1.837,8	22,7	30,4
Altres passius fixos	154,1	2,1	156,7	1,9	1,7
CREDITORS A CURT TERMINI	2.849,3	38,7	2.974,8	36,7	4,4
ALTRES PASSIUS	13,2	0,2	25,8	0,3	95,8
TOTAL PASSIU	7.359,7	100,0	8.112,2	100,0	10,2

2. Comptes de resultats	Mil euros	%	Mil euros	%	% Variació
INGRESSOS D'EXPLOTACIÓ	7.972,4	100,0	8.708,5	100,0	9,2
Import net de la xifra de negoci	7.458,3	93,6	8.100,3	93,0	8,6
Altres ingressos d'explotació i variació d'existències	514,1	6,4	608,2	7,0	18,3
Consums d'explotació	2.641,1	33,1	2.882,5	33,1	9,1
Altres despeses d'explotació	1.918,2	24,1	2.051,6	23,6	7,0
VALOR AFEGIT BRUT AL COST DE FACTORS	3.413,0	42,8	3.774,3	43,3	10,6
Despeses de personal	2.486,0	31,2	2.790,7	32,0	12,3
RESULTAT ECONÒMIC BRUT DE L'EXPLOTACIÓ	927,0	11,6	983,6	11,3	6,1
Amortitzacions de l'immobilitzat	457,7	5,7	473,4	5,4	3,4
Provisions de tràfic	14,0	0,2	33,5	0,4	139,2
RESULTAT ECONÒMIC NET DE L'EXPLOTACIÓ	455,3	5,7	476,6	5,5	4,7
Despeses financeres	100,8	1,3	121,5	1,4	20,6
Ingressos financers	74,3	0,9	76,4	0,9	2,9
Altres partides financeres	-3,7	0,0	-8,9	-0,1	-138,8
RESULTAT ORDINARI NET	425,1	5,3	422,7	4,9	-0,6
Resultats extraordinaris	-103,9	-1,3	26,8	0,3	(ns)
RESULTAT ABANS D'IMPOSTOS	321,2	4,0	449,4	5,2	39,9
Impost de societats i altres	124,6	1,6	161,4	1,9	29,6
RESULTAT NET TOTAL	196,6	2,5	288,0	3,3	46,5
RECURSOS GENERATS	668,3	8,4	794,9	9,1	18,9

3. Ràtios 2007	Valor mitjà	% Var s 2006	Diferència conjunt mitjanes	Q 1	Mediana	Q 3
Rendibilitat, marge i rotació						
Rendibilitat financera (%)	14,86	-9,8	-0,15	2,24	16,24	39,34
Palanquejament net (%)	8,15	-12,6	0,64	-0,26	6,53	21,61
Rendibilitat econòmica (%)	6,71	-6,1	-0,79	1,25	5,50	14,50
Marge (%)	6,25	-5,3	-0,03	0,65	3,13	8,27
Rotació (voltes)	1,07	-0,9	-0,12	0,96	1,83	3,09
Relatius al nombre d'ocupats						
Vab per ocupat (milers d'euros)	37,55	6,6	-13,28	21,76	32,85	44,00
Despeses de personal per ocupat (milers d'euros)	27,76	8,2	-7,04	19,49	27,92	35,72
Ràtios sobre valor afegit brut						
Costos laborals unitaris (%)	73,94	1,5	5,48	73,39	87,58	96,58
Productivitat de l'actiu (%)	57,39	-2,9	19,49	58,30	117,16	228,70
Productivitat de l'immobilitzat (%)	102,80	-6,5	-18,12	114,81	319,82	1.090,50
Ràtios financeres						
Endeutament (%)	61,58	2,4	0,63	45,79	67,79	83,46
Liquiditat	1,11	0,1	-0,26	0,77	1,16	1,58
Fons de maniobra	1,04	1,4	-0,39	0,76	1,10	2,12

¹ Dades arrodonides a un decimal, llevat d'aquelles ràtios en què les dades apareixen amb dos decimals. Variacions calculades a partir dels valors de les mateixes empreses. Font: PimesDat de PIMEC a partir de dades de SABI.

Síntesi dels valors de dispersió de les ràtios per sectors

Rendibilitat financera

% Resultat ordinari net / Fons propis

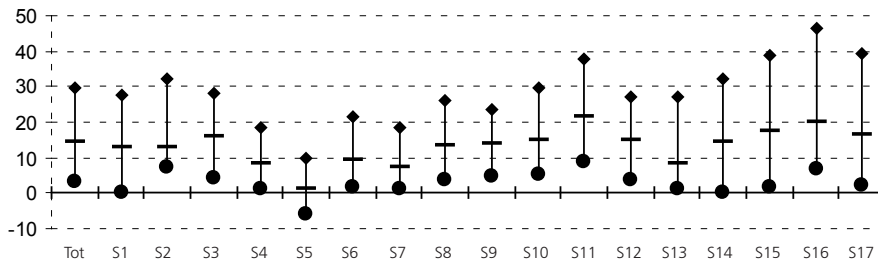

Palanquejament net

% (Rendibilitat financera – Rendibilitat econòmica)

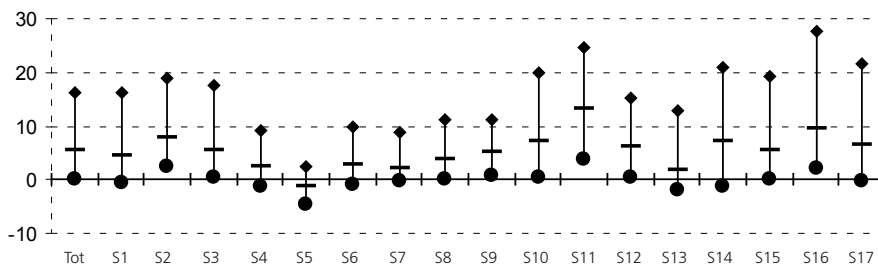

Rendibilitat econòmica

% (Resultat ordinari net + despeses financeres) / Actiu

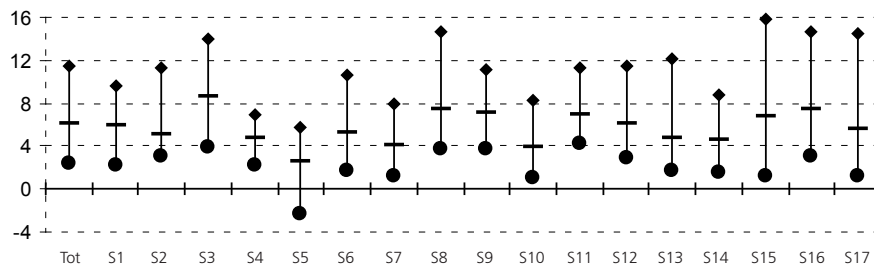

Marge

% (Resultat ordinari net + despeses financeres) / Ingressos d'exploració

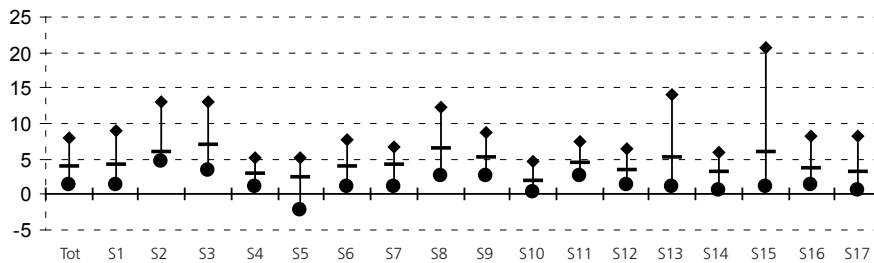

Rotació

Ingressos d'exploració / Actiu (voltes)

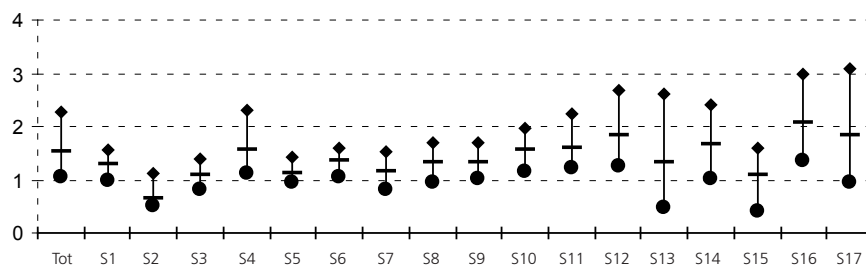

Vab per ocupat

Valor afegit brut / Nombre de treballadors (milers d'euros)

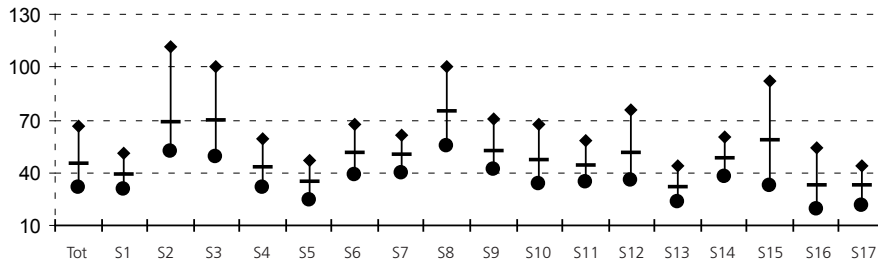

Despeses de personal per ocupat

Despeses de personal / Nombre de treballadors (milers d'euros)

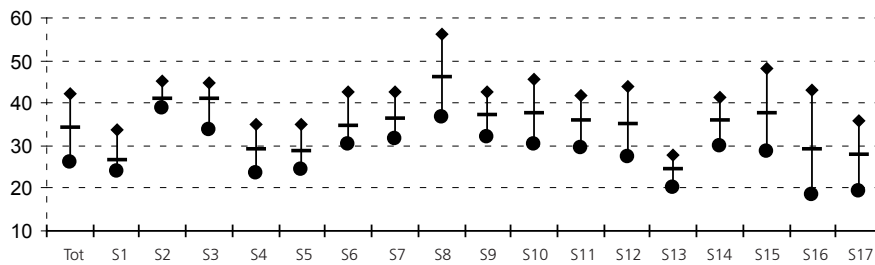

Costos laborals unitaris

% Despeses de personal / Valor afegit brut

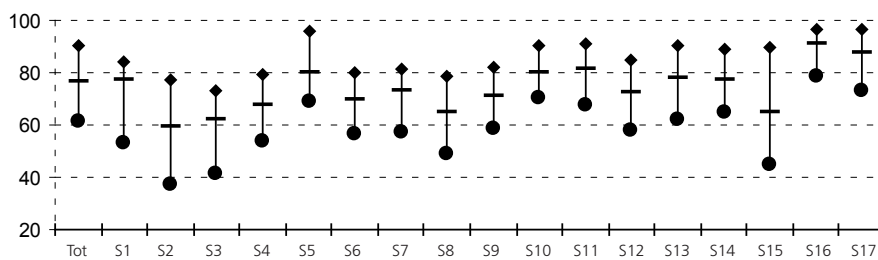

Productivitat de l'actiu

% Valor afegit brut / Actiu net de l'explotació

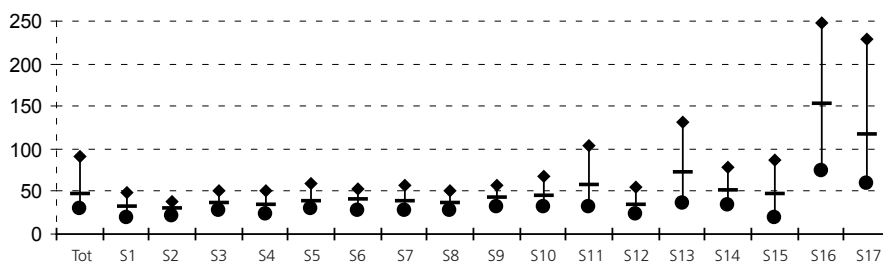

Productivitat de l'immobilitzat

% Valor afegit brut / Immobilitzat net de l'explotació

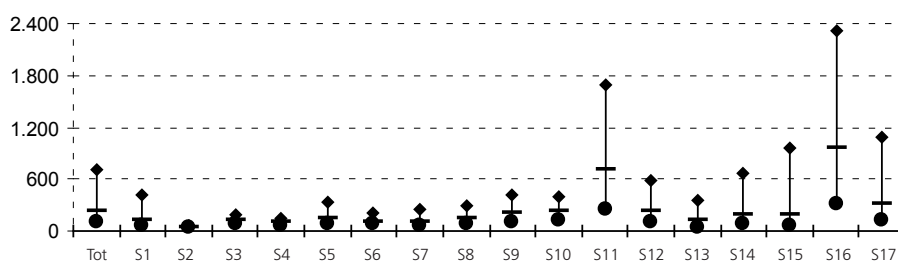

Endeutament

% (Recursos aliens a ll/t + Creditors a c/t + Altres passius) / Total passiu

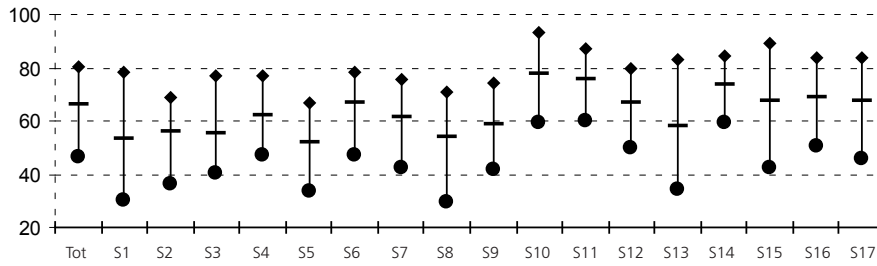

Liquiditat

Actiu circulant / Creditors a c/t

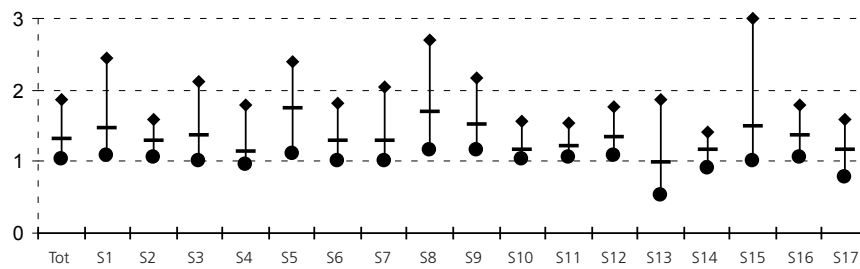

Fons de maniobra

(Fons propis + Recursos aliens a ll/t) / Actiu immobilitzat

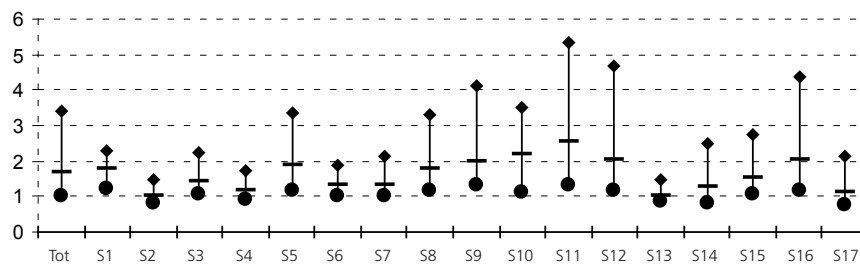

Llegenda gràfics

- Tot Mitjanes empreses
- S1 Primari
- S2 Energia, gas i aigua
- S3 Indústries extractives no energètiques
- S4 Indústria alimentària
- S5 Indústria tèxtil, cuir i confecció
- S6 Cautxú, fusta i altres indústries
- S7 Indústria del paper, arts gràfiques i edició
- S8 Indústries químiques
- S9 Metal·lúrgia, maquinària i material elèctric
- S10 Material de transport
- S11 Construcció
- S12 Comerç i reparacions
- S13 Hoteleria i restauració
- S14 Transport i comunicacions
- S15 Serveis financers, assegurances i lloguers
- S16 Altres serveis a les empreses
- S17 Altres serveis a les persones

- ◆ Quartil 3 (Valor de l'indicador que deixa el 75% de les empreses per sota)
- Mediana (Valor de l'indicador que deixa el 50% de les empreses per sota)
- Quartil 1 (Valor de l'indicador que deixa el 25% de les empreses per sota)



Viladomat, 174 - 08015 Barcelona - Tel. 902 496 450 - Fax 93 496 45 01
www.pimec.org - pimec@pimec.org



Amb el Patrocini del Departament d'Economia i Finances